



A. Oliveira

pat. 246

mi 163

$\frac{c}{267}$

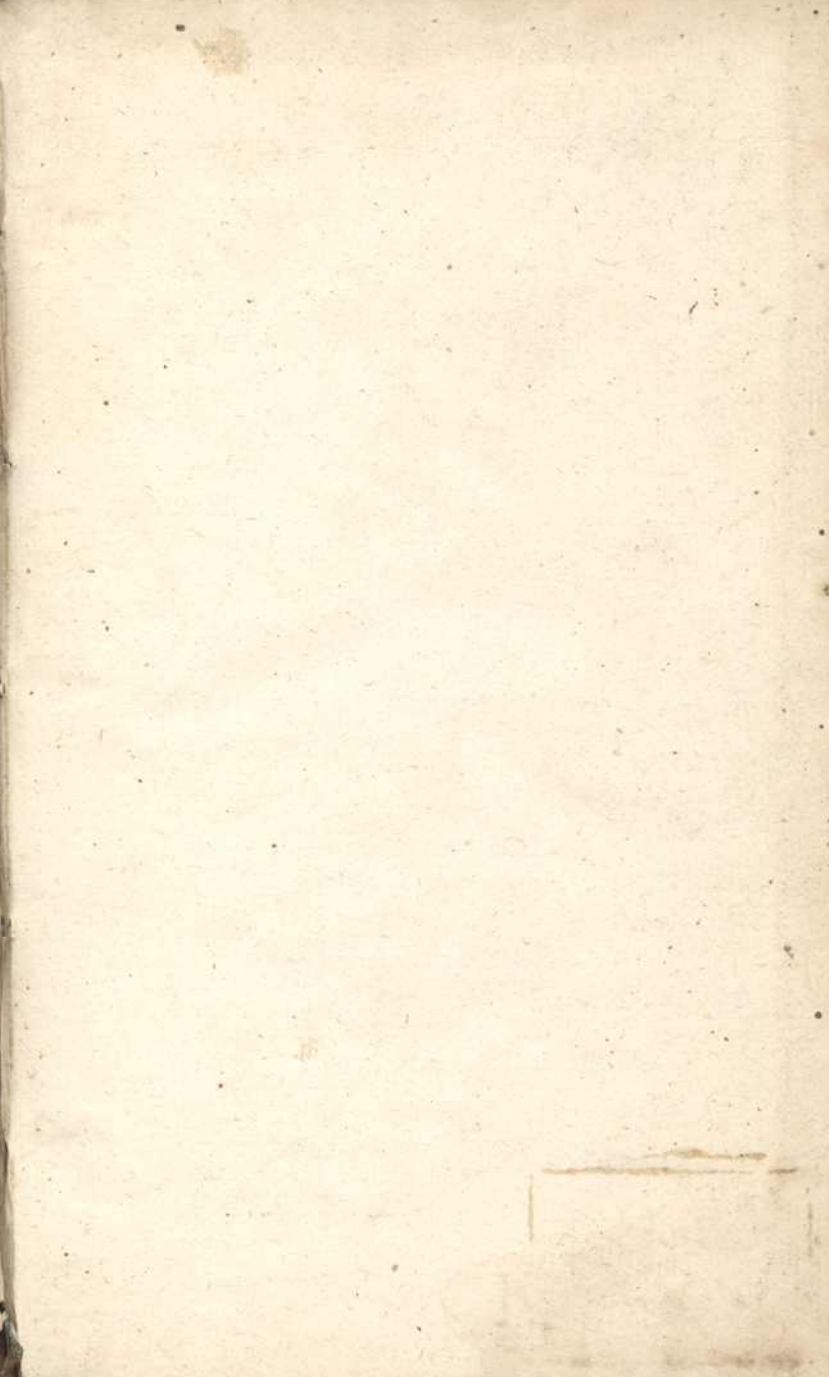

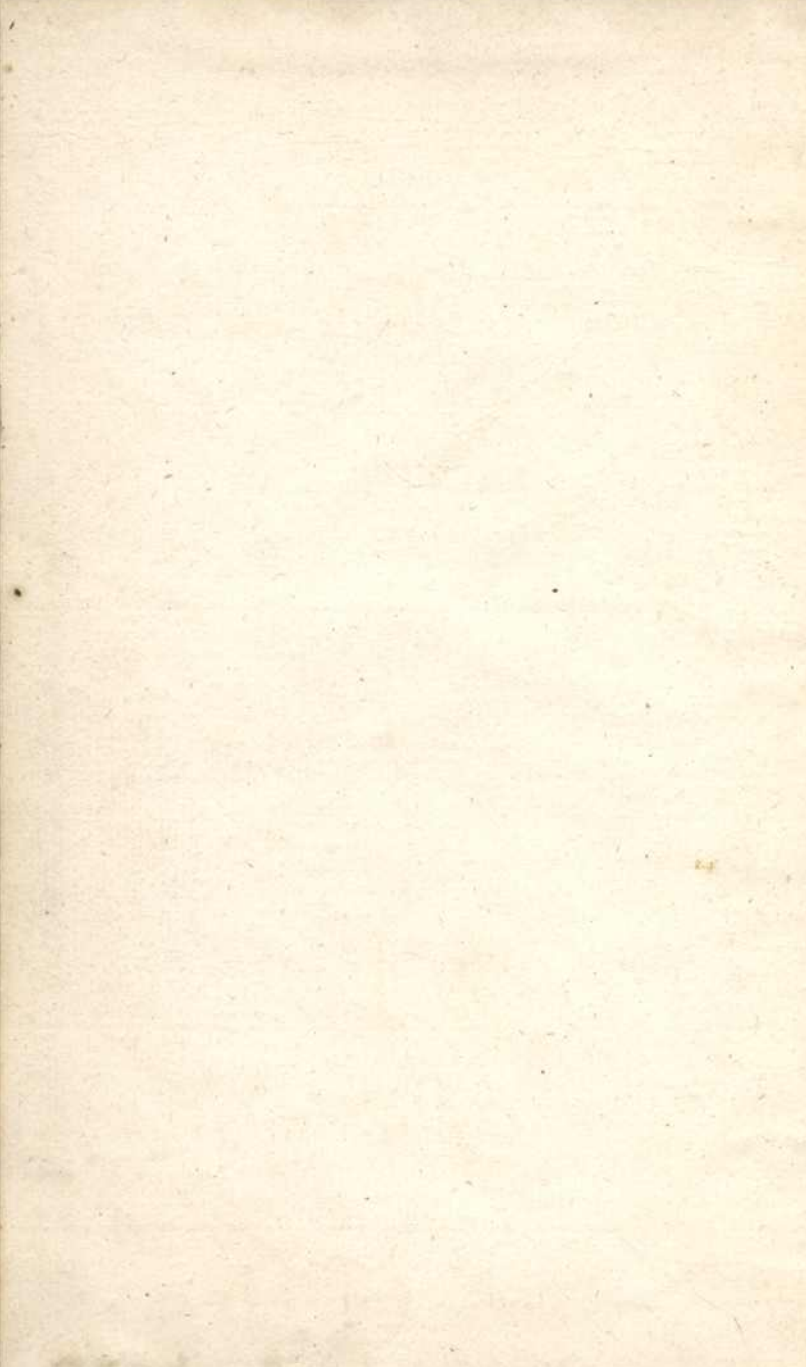

ATLAS
 PORTATIF
 ET NOUVEAU DU
 VOYAGEUR.
 POUR
 LE ROYAUME
 D'ESPAGNE,

Avec la Discription Geographiques & un Table,
 pour trouver facilement les Villes, &c.

PAR LE S. SANSON.

Geographe du Roy.



A AMSTERDAM,
 Chez PIERRE MORTIER.

Avec Privilege de Nos Seigneurs les Etats.



COMPRA

198379

A T L A S
P O R T A T I F
E T N O U V E A U D U

VOYAGEUR

267

P O U R

L E R O Y A U M E

D'ESPAGNE

Avec la Description Geographique & un Table
pour trouver facilement les Villes, &c.

P A R L E S S A N S O N

Geographe du Roy.



A A M S T E R D A M
Chez PIERRE MORTIER

chez PIERRE MORTIER au Palais National



CARTE GENERALE D'ESPAGNE.



OCEAN OCCIDENTAL ou ATLANTIQUE

MER DE BISCAIYE

MER

MEDITERRANEE
MER DE BARBARIE

Eschelle

Lignes d'Allemagne
Lignes d'Espagne
Lignes de France

C. de Orreaga

C. Penas

C. Alachacoe

Baixas

Montauban

Monte

C. Finisterre

C. de Finisterre

C. de P. de S. Pedro

C. de S. Pedro

C. de S. Pedro

C. de S. Pedro

C. de S. Pedro

C. de S. Pedro

C. de S. Pedro

C. de S. Pedro

C. de S. Pedro

C. de S. Pedro

C. de S. Pedro

C. de S. Pedro

C. de S. Pedro

C. de S. Pedro

C. de S. Pedro

C. de S. Pedro

C. de S. Pedro

C. de S. Pedro

C. de S. Pedro

C. de S. Pedro

C. de S. Pedro

C. de S. Pedro

C. de S. Pedro

C. de S. Pedro

C. de S. Pedro

C. de S. Pedro

C. de S. Pedro

C. de S. Pedro

C. de S. Pedro

C. de S. Pedro

C. de S. Pedro

C. de S. Pedro

C. de S. Pedro

C. de S. Pedro

C. de S. Pedro

C. de S. Pedro

C. de S. Pedro

C. de S. Pedro

C. de S. Pedro

C. de S. Pedro

C. de S. Pedro

C. de S. Pedro

C. de S. Pedro

C. de S. Pedro

C. de S. Pedro

C. de S. Pedro

C. de S. Pedro

C. de S. Pedro

C. de S. Pedro

C. de S. Pedro

C. de S. Pedro

C. de S. Pedro

C. de S. Pedro

C. de S. Pedro

C. de S. Pedro

C. de S. Pedro

C. de S. Pedro

C. de S. Pedro

C. de S. Pedro

C. de S. Pedro

C. de S. Pedro

C. de S. Pedro

C. de S. Pedro

C. de S. Pedro

C. de S. Pedro

C. de S. Pedro

C. de S. Pedro

C. de S. Pedro

C. de S. Pedro

C. de S. Pedro

C. de S. Pedro

C. de S. Pedro

C. de S. Pedro

C. de S. Pedro

C. de S. Pedro

C. de S. Pedro

C. de S. Pedro

C. de S. Pedro

C. de S. Pedro

C. de S. Pedro

C. de S. Pedro

C. de S. Pedro

C. de S. Pedro

C. de S. Pedro

C. de S. Pedro

C. de S. Pedro

C. de S. Pedro

C. de S. Pedro

C. de S. Pedro

C. de S. Pedro

C. de S. Pedro

C. de S. Pedro

C. de S. Pedro

C. de S. Pedro

C. de S. Pedro

C. de S. Pedro

C. de S. Pedro

C. de S. Pedro

C. de S. Pedro

C. de S. Pedro

C. de S. Pedro

C. de S. Pedro

C. de S. Pedro

C. de S. Pedro

C. de S. Pedro

C. de S. Pedro

C. de S. Pedro

C. de S. Pedro

C. de S. Pedro

C. de S. Pedro

C. de S. Pedro

C. de S. Pedro

C. de S. Pedro

C. de S. Pedro

C. de S. Pedro

C. de S. Pedro

C. de S. Pedro

C. de S. Pedro

C. de S. Pedro

C. de S. Pedro

C. de S. Pedro

C. de S. Pedro

C. de S. Pedro

C. de S. Pedro

C. de S. Pedro

C. de S. Pedro

C. de S. Pedro

C. de S. Pedro

C. de S. Pedro

C. de S. Pedro

C. de S. Pedro

C. de S. Pedro

C. de S. Pedro

C. de S. Pedro

C. de S. Pedro

C. de S. Pedro

C. de S. Pedro

C. de S. Pedro

C. de S. Pedro

C. de S. Pedro

C. de S. Pedro

C. de S. Pedro

C. de S. Pedro

C. de S. Pedro

C. de S. Pedro

C. de S. Pedro

C. de S. Pedro

C. de S. Pedro

C. de S. Pedro

C. de S. Pedro

Midy

Midy

Midy

Midy

DESCRIPTION
GEOGRAPHIQUE
DE
L'ESPAGNE,
ET DU
PORTUGAL.



L'Espagne se trouve bornée au Septentrion par l'Océan & les Pyrénées, à l'Occident par l'Océan, au Midy par le détroit de Gibraltar & la Mer Méditerranée, & à l'Orient par la même Mer & une partie des Pyrénées. Elle est entre le 9. degré & le 24. de longitude, & entre le 35. degré 35. minutes, & le 44. de latitude: ce qui fait del'Oüest à l'Est environ 120. lieües depuis le Cap de

Finetere en Galice jusqu'à luy de Creuz en Catalogne; & du Sud au Nord 170. lieües, depuis le détroit de Gibraltar jusqu'au Cap de Las-Palmas en Asturie. Sa plus grande longueur est de 260 lieües depuis le Cap de saint Vincent dans le petit Royaume d'Algarve jusqu'aux frontieres de Catalogne les plus éloignées de ce Cap: c'est à dire qu'elle a environ 600. lieües de circuit.

L'Air est généralement bon en Espagne & un peu chaud,

ce qui rend le terroir sec ; il y seroit fertile s'il étoit cultivé ; on y manque de grains , mais en recompense on y recueille d'excellens vins de bons fruits & des huiles d'olive d'une bonté extraordinaire ; il y a des mines de cuivre , de mercure , de fer , de plomb , de vermillon ; de sel , d'or & d'argent ; ces deux dernières mines ont été épargnées depuis la découverte de l'Amérique. Ce pays abonde en bestiaux , & sur tout en bons chevaux : la pêche des Thons y est d'un revenu considerable ; on dit qu'une seule pêche rapporte quelquefois 5. à 40. mille écus. Sur les côtes de Biscaye on trouve des Baleines d'une grandeur extraordinaire. Le meilleur de cette Region se trouve vers le Levant & vers le Midy. Les Romains tiroient des sommes immenses des mines d'Asturie , de Galice & de Portugal ; les richesses qui viennent des Indes en Espagne sont incroyables. On rapporte qu'en 1618. on trouva que depuis leur découverte elles avoient fourni quinze cens trente-six millions d'or bien que la première dépense pour une telle entreprise ne fut que de douze mille ducats , avancés par un Secrétaire d'Etat : cependant la nécessité qu'on a dans ce Royaume de recouvrer les marchandises étrangères y épuise la plupart de l'or & de l'argent : ce qui fit dire à Henri le Grand , que

les pistoles chez les Espagnols marquoient leur richesse , & faisoient leur pauvreté lors qu'elles étoient portées ailleurs.

On dit communement en Espagne les bons vins de Valence , les huiles , les citrons les oranges & autres excellens fruits de Castille ; les laines & le bétail d'Estremadure & d'Arragon : les chevaux d'Andalousie sont les plus éveillez & les plus beaux , comme ceux d'Asturie les plus forts , & ceux de Portugalles plus vîtes ; les baleines des côtes de Biscaye les Thons du détroit de Gibraltar , les riches mines d'argent de Villagutierra & d'Almadonar , le cuivre & le fer d'Alava , de Biscaye & de Guipuscoa ; le mercure d'Almadin ; le marbre & l'albatre , & les pierres précieuses des montagnes , le corail des mers voisines.

Les rivières les plus remarquables d'Espagne sont , 1. l'Ebre , *Iberus* , il prend sa source dans les montagnes de la vieille Castille près de l'Asturie , passe par un coin de la Navarre , traverse l'Arragon & Saragosse sa Capitale , par Tortose en Catalogne , & se décharge dans la Mer Méditerranée. 2. Le Guadalquivir , c'est à dire fleuve grand en Arabe , *Bætis* ; il sort des montagnes de Murcie , passe par Cordoue , & par Seville , & après avoir traversé l'Andalousie se jette dans l'Océan près de S. Lucar. 3.

La Guadiane, *Anas*, qui sort des Montagnes de la nouvelle Castille, & l'ayant presque toute traversée, & une partie du Portugal, separe le petit Royaume d'Algrave de l'Andalousie, & se décharge dans l'Océan. 4. Le Tage, *Tagus*, qui prend sa source dans la nouvelle Castille sur les confins de l'Arragon; & après avoir passé par Toledé & traversé le Portugal se jette dans la Mer Océane au delà de Lisbonne. 5. Le Duere, *Durius*, qui sort de la vicille Castille, qu'il traverse avec les Royaumes de Leon & de Portugal. 6 Le Minhe traverse la Galice du Nord au Sud-Oüest. 7. L'Arga est en Navarre, & l'Arragon dans le Royaume de même nom.

On dit communement Madrid la Royale, Seville la marchande, Grenade la grande, Valence la belle, Barcelonne la riche, Saragosse la contente, Valladolid la gentile, Toledé l'ancienne, Compostelle la devote, Salamanque la savante, l'Ebre la plus fameuse riviere, le Tage la plus considerable par son sablon d'or, le Guadiane va sous terre, le Guadalquivir est la plus profonde, le Duere la plus poissonneuse.

Les Espagnols sont naturellement graves, fins, mystérieux, faineans, fiers, lents à se refoudre, opiniâtres à poursuivre ce qu'ils ont en-

trepris, tres patiens dans les souffrances, mal propres, constans dans leur maniere de s'habiller, sobres dans leur boire & manger; étant certain qu'un homme qui s'est une fois enyvré en Espagne n'y doit attendre aucune charge; on estimoit beaucoup autrefois leur Infanterie dans les armées, mais elle n'est plus dans cet état, elle a toujours été en petit nombre; on n'a guere vû d'armée de 8000. Espagnols originaires; leur Cavalerie est peu de chose. Ce qui rend ce pays si peu habité vient en partie des montagnes incultes, le peu de fécondité des femmes, le bannissement des Maures, dont plus de 900000. furent contraints de sortir d'Espagne en 1610. les Colonies & les armées qu'on envoie au dehors.

Les Celtes furent les premiers peuples qui regnerent dans cette Region, d'où est venu le nom de *Celtiberi*, comme qui diroit *Celta ad Iberum*; en suite les Pheniciens & les Carthaginois occuperent les parties les plus Meridionales: les Romains les en chasserent, & ont possédé l'Espagne depuis la prise de Carthage. Sur le declin de leur Empire les Goths, les Vandales, les Suesves, les Alains & les Silinges s'y etablirent & la partagerent entre eux après plusieurs revolutions les Goths en demurerent les Maîtres.

leur Roi fut le premier en 416. qui y fixa son séjour; ce fut sous le regne de Roderic que les Maures y furent appellez par le Comte Julien, dont ce Roy avoit violé la fille. Ces Africains remporterent plusieurs victoires, & tuerent le mal-heureux Roderic en une bataille en 713. Ces infideles obligerent les Goths de se retirer des les montagnes de Leon, des Asturies, & de Galice: Dom Pelage y établit un Royaume en 717 Charles Martel défit ces Barbares en France l'an 732. & Charlemagne les battit en Espagne l'an 778. ce qui donna courage aux Goths de descendre des montagnes & d'attaquer incessamment ces puissans Africains, qui ont résisté pendant 7. ou 8. siècles à diverses Nations; c'est pendant ce tems que dans l'Espagne se sont formez 14. Royaumes qui furent ensuite réduits sous le nom de Castille, d'Arragon & de Portugal; l'Arragon fut joint à la Castille en 1474. par le mariage de Ferdinand d'Arragon avec Isabelle héritière de Castille. On les appella les Rois, & ils chasserent les Maures de Grenade. Jeanne une de leurs filles fut mariée à Philippe d'Autriche Duc de Bourgogne; Charles né de ce mariage herita de ces Royaumes, & après la mort de Ferdinand son grand Pere en 1516. il succéda à ceui d'Arragon; Philippe II. se

rendit Maître du Portugal après la mort de Dom Sebastien en 1578. les successeurs en ont jouï pendant 52. ans. En 1640. ce Royaume a reconnu pour son Roy Jean IV. de la Maison de Bragance: de telle sorte que l'Espagne est aujourd'hui possédée par un seul Roi.

Outre ce Royaume qui est presque aussi grand que la France, il possède encore en Europe dans l'Italie les Royaumes de Naples, de Sicile, de Sardaigne, le Duché de Milan, le Marquisat de Final, Orbitello, il a la protection de Piombin & de Portolongone dans l'Île d'Elbe. Il est Maître d'une partie des Pais-Bas. Il jouit de l'Île Pantalarrée, des Places d'Oran, de Ceute, de Marfalquivir, de Mellille, de Penon de Velez, de Mahamore & de Larache sur les côtes de Barbarie. La plus grande partie de l'Amérique dépend de lui; comme aussi les Canaries, à l'Occident du Biledulgerid, & les Îles Philippines en Asie vers l'Orient: ce qui a fait dire à quelques Rois d'Espagne que le Soleil n'étoit jamais couché sur leurs terres, à cause qu'ils en ont dans toutes les parties du monde.

La Religion Romaine est l'unique en Espagne depuis la prise de Grenade sur les Maures, ce qui obligea le Pape Alexandre VI. de donner le nom de Catholique à Ferdinand

nand V. depuis ce tems-là les
 successeurs ont porté ce beau
 titre; l'Inquisition y a été éta-
 blie contre les Heretiques; on
 y conte 8. Archevêchez, &
 45. ou 48. Evêchez, & avec
 le Portugal 11. Archev. & 56.
 Evech. 25. mille Paroisses;
 87. Maisons de Jesuites sous
 4. Provinces, & environ 2173.
 de Religieux; 15. Universitez
 fameuses, 24. Duchez. Il y
 a 7. Ordres militaires, 1 de
 Malthe, 2. de saint Jaques,
 3. d'Alcantara, 4. de Calatra-
 va, 5. de JESUS-CHRIST.
 6. de saint Jaques de Portugal,
 7. & d'Avis qui ont environ
 deux millions de revenu; il y
 peut avoir en Espagne huit
 millions d'ames. On distin-
 gue 15. Conseils qui sont, 1.
 le Conseil d'Etat; 2. le Conseil
 de guerre; 3. le Conseil Royal
 ou de Castille; 4. le Conseil
 d'Arragon; 5. le Conseil d'I-
 talie; 6. le Conseil des Indes;
 7. le Conseil des Ordres; 8. le
 Conseil de la Chambre; 9. le
 Conseil des Finances; 10. le
 Conseil des Décharges; 11. le
 Conseil de la Croisade; 12. le
 Conseil de l'Inquisition; 13. le
 Conseil de Navarre; 14. le
 Conseil de Police; 15. le Con-
 seil de Conscience; & 2. Chan-
 celleries.

*Des Rois qui ont regné
 dans l'Espagne.*

LEs Rois Visigots ont regné
 dans cette Region depuis

l'année 412. jusqu'en 713. Les
 Rois Sueves ont été Maîtres de
 la Galice & de quelques autres
 Provinces depuis 40. jusqu'en
 585. Il y a eu aussi des Rois
 d'Arragon, de Castille, de Le-
 on, de Navarre, & de Por-
 tugal.

Toutes les Provinces d'E-
 spagne furent réunies sous le
 regne de Ferdinand V. Roy
 d'Arragon, qui succeda à Je-
 an II. en 1479. & qui épousa
 Isabelle Reine de Leon & de
 Castille. Une de leurs filles
 nommée Jeanne fut mariée à
 Philippe d'Autriche.

*L'Espagne en particu-
 lier.*

LA premiere division de l'E-
 spagne fut faite par les Ro-
 mains en citerieure ou pro-
 chaine, & en ulterieure ou é-
 loignée, à l'égard de Rome;
 en suite ils en firent trois Pro-
 vinces, *La Betique, la Tarra-
 connoise, & la Lusitanique*: La
 seconde étoit la plus grande,
 elle comprenoit la Navarre,
 la Castille & l'Arragon. Au-
 jourd'hui on la divise en 15.
 principales Provinces, qui
 ont porté presque toutes titre
 de Royaume.

XXXXXXXXXXXXXXXXXXXXXXXXXXXX

LABISCAYE.

Cette Province est bornée au Nord par la Mer de Biscaie; à l'Occident par l'Asturie; au Midy par la vieille Castille; & à l'Orient par la Biscaye Françoisë & le Bearn. Elle a presque la figure d'un Rhombe ou Lozange, dont les deux angles aigus regardent l'Est & l'Oüest, & sont éloignez l'un de l'autre de 40. lieuës; & les deux angles obtus posez au Nord & au Sud le peuvent être d'environ 23. l'air y est assez temperé à cause des montagnes: son terroir inegal & pierreux ne produit guere de blé ni de vin, mais beaucoup de pommes, dont on fait d'excellent Cidre. On y fait un grand commerce en fer & en acier dont il y a des mines: on dit qu'on y fabrique tous les aus cent mille quintaux de fer & d'acier, soit en armes, en cloux, en ferremens pour les vaisseaux, ou en barres, qu'on transporte par toute l'Europe. On tire quantité de raisine de les forêts, où il y a beaucoup de gibier. On y considere deux rivières, celle de *Nervio*, qui traverse la Biscaye du Sud au Nord; & celle de *Bidassao* fameuse à cause de l'Ille des Faisans, où l'on fit la paix de 1659. entre la France & l'Espagne.

BILBAO, est sur la riviere de Nervio ou d'Ybay-cabal, à 2. lieuës de la Mer, elle est grande marchande; tres-bien bâtie, dans un terroir fertile.

La Ville de S. SEBASTIEN est un port de Guipuscoa, à 12. ou 20. lieuës de Bilbao vers l'Orient. *Victoria* est la ville Capitale du petit país d'Alava, à 15. 16. lieuës de Bilbao.

XXXXXXXXXXXXXXXXXXXXXXXXXXXX

L'ASTURIE.

Cette Province est située sur l'Océan entre la Galice au couchant l'on au Midy, & la Biscaye à l'Orient son étendue est d'environ 50. lieuës du couchant au levant & 16. ou 17. du Sud au Nord C'est une Principauté du Royaume de Castille; ce país n'est pas beaucoup fertile, étant couvert de montagnes & peu habité. Dans le VIII. siecle les Chrétiens persecutez par les Sarasins se refugierent dans les forêts des Asturies; ils reconnurent pour Roy Dom Pelage, qui desfit ces Infideles en 717. On y trouve d'excellens vins, plusieurs mines d'or, d'azur, & de vermillon, de tres bons chevaux. On divise cette Province en deux, qui sont les *Asturies d'Oviedo* vers l'Occident, & les *Asturies de Santillane* vers l'Orient.

La Ville d'Oviedo, est entre les montagnes sur la petite riviere de la Deve; avec Université & Evêché Suffragant de

Com-

Compostelle. Il faut remarquer que la Ville & Port de S. André ou *Andero*, qui étoit autrefois de Biscaye est maintenant des Asturies de Santillane avec la ville de Llanes.

Tambre & l'Ulla; au Nord on voit la Couronne le plus fameux port d'Espagne, & le Cap de Fineterre, qui est à son couchant.

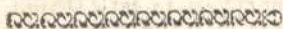

La Galice.

Ce pays est sur l'Océan entre l'Asturie & Leon à l'Orient, & le Portugal au Midy, elle a de longueur 60. lieues de Nord-Ouest au Sud-Est, & 50. du Sud au Nord, & 120. de côtes sur l'Océan Septentrional & Occidental. Cette Province étoit beaucoup plus étendue autrefois sous le nom de Royaume; elle n'a que six villes Episcopales ou Citez, & 41. ports. L'air y est fort tempéré, beaucoup humide & peu sain, à cause de la quantité de sources d'eau chaudes qu'il y a en bien des endroits; le terroir partagé en montagnes & en vallées ne produit guere de blé, ni d'olives, il est pourtant abondant en vins délicats & en bois. On y trouve des mines d'or, de cuivre, de plomb, de fer, & de vermillon; la riviere de Cilinea donne de l'or par ses sablons; il y a du menu bétail, des chevaux & des mulets qui vont tres vite; ce qui a fait dire aux Anciens qu'ils étoient conçus du vent, comme ceux du Portugal. Les rivieres principales sont Minho, & l'Avia, le Sil, la Cilinea, la Miranda, la

COMPOSTELLE, avec Université & Archevêché est entre les rivieres d'Ulla & de Tambre. Il y a un Hôpital tres-fameux pour les Pelerins, on dit que l'Archevêque a 30000. écus de revenu, & son Chapitre autant. On y voit l'Eglise de S. Jaques la plus celebre du Royaume, Alphonse le Chaste la fonda en 815. dans l'endroit où les Reliques de cet Apôtre furent trouvées par l'Evêque Theodomire; l'image de S. Jaques qui est sur le grand Autel est toujours éclairée de 50. cierges blancs & de 3. lampes d'argent. Calixte II. qui avoit une devotion particuliere à ce Saint transporta le droit de Metropole dans cette ville; en 1123. Merida jouissoit auparavant de ce privilege, & donna 11. Suffragans sans conter celui de Placentia que l'on y a ajouté depuis ce tems-là.

LA VILLE DE LUGO, est sur la gauche du Minho avec Evêché Suffragant de Compostelle; elle est fort ancienne, & fut prise par les Maures; le Roy Alphonse la leur reprit en 753. On y trouve des fontaines d'eau chaude & bouillante; elle est éloignée de Compostelle d'environ 27. lieues vers le Nord.

ORENSE, est sur la gauche
du

du Minho à 27. lieuës de Compostelle vers le Sud-est, avec Evêché suffragant de la Capitale de cette Province; elle est fort fameuse par ses eaux chaudes, qui sont souveraines pour plusieurs sortes de maladies, & utiles pour les Tauteurs & autres Artisans.

MONDONEDO, est sur une petite riviere, à 30. lieuës de Compostelle vers le Nord-est, dont elle est Evêché suffragant, & à 4. ou 5. lieuës de la Mer, entre des montagnes; c'est une petite ville & peu peuplée.

LA CORUNNA ou Courune, est un fameux port de Mer, sur un golphe dans la partie Septentrionale, avec Evêché Suffragant de Compostelle.

TUY est une ville près de la droite de Minho, avec Evêché suffragant de Compostelle, dont elle est éloignée d'environ 18. lieuës vers le Sud.

~~~~~

## L'ANDALOUSIE.

Cette Province comprend presque toute l'ancienne Betique, elle a la Grenade à l'Orient; l'Océan & la Mer Méditerranée au Midi; le Portugal au couchant, où la Guadiane la separe de l'Algarve; l'Estramadure & la Castille neuve au Septentrion. La Riviere de Guadalquivir la partage en deux par son cours

d'Orient en Occident jusqu'à Seville, & de là tire au Sud-Oüest jusqu'à l'Océan: sa plus grande longueur peut avoir 85. lieuës; sa plus grande largeur 60. & 50. lieuës de coste, sur l'Océan, 12. sur le Détroit; & 10. sur la Mer Méditerranée c'est la Province d'Espagne la plus fertile; on l'apelle aussi le grenier & la cave de ce Royaume: on y estime beaucoup les chevaux, qui sont tres-beaux & tres-vites: son nom vient des Vandales, qui s'y établirent dans le V. siecle; les Maures en suite en firent de même; ils y fonderent les deux Royaumes de Cordoüe & de Seville. Ferdinand III. les joignit à la Castille après avoir pris Cordoüe en 1236. & Seville en 1248. On y voit aux environs de Seville des forêts entieres d'Oliviers, dont on tire jusqu'à 60000. quintaux d'huile tous les ans: il y a abondance de gibier, de miel, de cire, de sucre, de soye, de coton, de chanvre, de toutes sortes de fruits; on y trouve des mines d'argent, de cuivre, de plomb, de Mercure, de vermillon, d'antimoine, & près de Moron une d'aimant; on y fait de tres-beau sel. La pêche des Tons aux environs de Cadis raporte tous les ans au seul Duc de Medina Sidonia 100000. écus de rente; on transporte ce sel & ces Tons en Angleterre & en Italie. Il y manque pourtant d'eau en bien

des endroits, où on ne trouve ni de quoi boire ni de quoi manger; ce qui fait qu'on y rencontre souvent des voyageurs morts de soif ou de faim. Les principales rivières sont le Guadalquivir, le Xenil, le Guadalete le Tinto & l'Odier.

SEVILLE, est sur le Guadalquivir avec Archevêché; c'est la plus grande ville d'Espagne après Madrid, la plus riche & la plus marchande: la figure de cette ville est presque ronde; elle renferme plusieurs Palais tres-magnifiques, quantité de belles Eglises & de grandes places, qui ont chacune des fontaines, dont les eaux sont portées par un Aqueduc de 5 ou 6 lieues loin de la Ville. L'Eglise Metropolitaine est extrêmement grande & magnifique, elle a 160. pas de long & 100. de large, avec des Chapelles tout à l'entour, un beau Chœur, une Sacristie tres-riche, l'Archevêque a 100000. écus de revenu, & le Chapitre 120000. Il y a encore une Université, une Inquisition & la Tour d'or, c'est à dire, un endroit où l'on bat la monnoye; c'est la seule Ville en Espagne avec Segovie, où l'on fabrique la monnoye d'or & d'argent. C'est dans cette Ville que l'on décharge toutes les richesses de l'Amérique, & une partie de celles des Indes Orientales; on dit que dans le Bureau des Indes, qu'on y appelle *la Casa de la contratación de las*

*Indias* le compte monte tous les ans à plus de trente millions; enfin on dit en commun Proverbe; *Qui no ha visto Sevilla, no ha visto Maravilla.*

Cordouë, est sur le Guadalquivir dans une plaine avec Evêché Suffragant de Toledé, à 25. lieues de Seville vers l'Orient. Elle fut autrefois Capitale d'un Royaume des Mores, de même nom. Ils y bâtirent une Mosquée très-magnifique, qui est aujourd'hui la Cathédrale, dont l'Evêque a 40000. écus de revenu. Cette Ville est encore célèbre par la naissance des deux Sénèques, le Philosophe & le Poète, de Lucain le Poète, du grand Capitaine Conçales, de Juan de Mena Poète Espagnol, d'Ambroise Morales Historien, Averroës, & Avicennes y ont aussi enseigné. Le terroir aux environs y est tres fertile.

*Cadix* est dans une presque-Ile avec Evêché Suffragant de Seville & un tres-bon Port, fort commode pour toutes sortes de bâtimens; qui y arrivent de toutes parts. On y fait une pêche des Tons tres considérable depuis le 1. de May jusqu'au 15. de Juin. On y voit encore les colonnes d'Hercule, où les Anciens croyoient qu'étoit le bout du monde. Cette Ville située dans une plaine fertile en excellens vins & en fruits, est tres-bien fortifiée par de fortes murailles, de bons bastions, par quantité

de canons & par quatre ou cinq forts qui regardent sur la Mer. Cependant les Anglois ne laisserent pas de la saccager en 1596.

Gibraltar, est une petite Ville sur le Detroit de Gibraltar dans l'Andalousie.

Jaen, est sur la riviere de Frio à 9. lieues de Grenade vers le Nord avec Evêché Suffragant de Seville. Elle a eu autrefois titre de Royaume aussi bien que Seville & Cordouë.

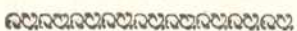

### Le Royaume de Grenade.

CE pays qui tire son nom de sa Ville Capitale, est une partie de l'ancienne Betique; sa situation est sur la côte de la Mer Mediterranée du côté du Midy, ayant au Couchant & au Septentrion l'Andalousie & une partie de la Castille nouvelle, & à l'Orient le Royaume de Murcie & la Mediterranée. Son étendue d'Occident en Orient est d'environ 82. lieues, & du Sud au Nord 32. & 94. de Côtes sans y comprendre les petits golphes. L'air y est serain & temperé. Le terroir n'y est pas si montagneux, ni si sec qu'aux autres endroits d'Espagne; il produit d'excellens melons, des fruits delicieux, des figes, de bons raisins, du miel, de la cire, du sucre, de la soye. On y fait

quantité de confitures & de syrups; on y trouve des grenats, des jacintes & d'autres pierres precieuses: on pêche sur les côtes une infinité de sardines; les fontaines & les ruisseaux ont des eaux favorables pour divers maux; les principales rivieres sont le Xenil, le Darro, qui passe à Grenade, la Greve où l'on trouve de l'or, & le Guadalentin.

La Ville de Grenade est sur le Darro, partie sur des collines, partie dans la plaine, avec Université & Archevêché. On dit que c'est la plus grande Ville d'Espagne, & la plus commode en Eté, à cause de la pureté de l'air & du grand nombre des fontaines qu'il y a; elle est ornée de quantité de superbes bâtimens, ses murailles ont quatre lieues de tour, & se trouvent flanquées de 1030. tours avec leurs creneaux, douze portes, plus de 2000. fontaines. On la divise d'ordinaire en quatre parties 1. Grenade, 2. Albambre, 3. Albaizin, 4. Antiquerula. Dans le premier quartier le plus agreable habitent quantité d'Ecclesiastiques, de Noblese & de riches Marchands tous logez magnifiquement avec un jardin à chaque maison; on y voit la Cathedrale avec la riche Chapelle où reposent les corps de Ferdinand & d'Isabelle, qui conquirent cette Ville sur les Mores: près de là est un ancien Temple ou Mos-



Mosquée de ces infidèles Africains, & le Palais de la Chancellerie. *Le second quartier* ou l'Alhambre est situé au haut de la coline, où se trouve le superbe Palais des Rois Mores; il ressemble à une grande Ville, il est ceint de murailles flanquées de trente Tours, & peut tenir aisément quarante mille hommes pour sa défense; le dedans du Palais est de jaspe & de porphyre; les planchers & les murs dorez avec quantité d'inscriptions Arabiques & Mosaïques; à l'entrée il y a une fontaine dont le bassin de marbre blanc est soutenu par douze Lions; l'eau qu'elle jette fort haut étant retombée dans le même bassin coule par trois cens soixante cinq canaux, & fait autant de réservoirs où les Rois & les Reines de Grenade passaient agréablement les grandes chaleurs. On y voit le Palais Royal bâti par Philippe II. qui est aussi très magnifique; & la Chapelle des Martyrs. *Le troisième quartier* est situé sur deux colines pleines de maisons, où les Mores se tenoient seuls. *Le quatrième quartier* est habité par les ouvriers de draps de soye. Du tems du Roy Buliagis cette Ville étoit composée de 70000. maisons & en 1311. il y avoit 200000. personnes. Aujourd'hui elle n'est pas beaucoup peuplée; elle fut prise sur les Mores en 1492. par Ferdinand V. Roy d'Espagne.

Guadix, est vers les sources de la rivière de Guadalentin, à vingt lieues de Grenade vers l'Orient. C'est un Evêché Suffragant de Grenade; elle fut conquise sur les Mores par Ferdinand & Isabelle en 1489.

Almerie, est près du Cap de Gata dans un pays fertile, avec Evêché Suffragant de Grenade; du tems des Sarrasins elle eut un Roy appelé *Aben-Hut*: Alfonse Roy de Castille la prit aux Infidèles.

Malaga est près de la petite rivière Guadalquivir, avec Port de Mer & Evêché Suffragant de Grenade. Elle est fameuse par ses excellens vins & par ses deux forteresses.



## Le Royaume de MURCIE.

CE Pays tire son nom de sa Capitale, aussi bien que ceux de Grenade, de Valence, & de Leon, il est presque en forme de Lozange; tellement que le Pays est borné au Nord-est par le Royaume de Valence; au Sud-est par la Mer Méditerranée; au Sud-ouest par le Royaume de Grenade, & au Nord-ouest par la nouvelle Castille. Son étendue du Nord-ouest au Sud-est est d'environ 30. lieues, & du Nord-est au Sud-ouest de 25. L'air y est

sain, le terroir n'y est guere fertile en blé ni en vin; il y a quantité d'excellens fruits, comme limons, citrons oranges, olives, amandes, ris, pois, lentilles, espartes, cannes à sucre, miel, soye; on y trouve aussi plusieurs roches d'alun, d'ametistes & de cassidoine. Ce Royaume a été fondé & possédé par les Mores & tomba sous la domination du Roy de Castille dans le XIII. siecle; les principales rivieres sont la Segura, le Guadalentin, qui le traversent de l'Occident au Sud-est; il y pleut rarement, ce qui fait qu'il y manque souvent d'eau.

La Ville de Murcie, est sur la riviere de Segura dans une plaine; on y remarque entre autre choses la montée du clocher de la Cathedrale Sainte Marie, il est si bien tourné qu'un chariot y peut aisément monter jusqu'à la cime: cette Eglise a plus de quatre cens Chapelles. Cette Ville a toutes sortes de fruits & les plus beaux jardins d'Espagne; il y a 27. Paroisses.

Carthagene, est un Evêché Suffragant de Toledé dans un beau pays: on y remarque quatre choses, le plus fameux & le meilleur port de toute l'Espagne; la pêche des Maquereaux, qui se fait vers une petite Ile vis-à-vis du Port; l'abondance d'Esparte ou jonc, dont on fait les cabats, & ses mines de pierres precieuses. Elle est fort marchande & bien defen-

due par une forteresse. Scipion l'Africain la prit après un long siege, qui causa la mort à plus de 50000. hommes.

Caravaca, est un village dans les montagnes vers les frontieres de la nouvelle Castille, près de la riviere de Segura; on y conserve une Croix de bois miraculeuse qu'un Ange apporta à un Prêtre qui devoit dire la Messe en la presence d'un Roy Mores. C'est cette Croix qu'on fait toucher à celle que l'on porte par devotion sous le même nom.

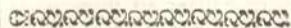

## Le Royaume de VALENCE.

CE Pays ainsi appellé de sa Capitale, est borné au Nord par l'Arragon; à l'Orient par la Catalogne & la Mer; au Sud par la Murcie, & au Couchant par la nouvelle Castille. Son étendue du Sud au Nord est d'environ septante lieues, & 28. dans sa plus grande largeur de l'Est à l'Ouest. L'air y est doux & temperé en tout tems; ce Pays n'est guere fertile en blé, mais il abonde en vin, ris, olives, citrons, oranges, sucre, soye, lin, chanvre, & en toutes sortes d'arbres fruitiers, qui sont chargez de fleurs & de fruits toute l'année, comme dans un Printems continuel. Il y a des mines

mines d'or, d'argent, de fer, d'alun, d'albatre, & de pierre de lapis. On y prend quantité de poisson, sur tout des Tons, des Alozes, des Anguilles & des Oiseaux de riviere de diverses especes; on en prend une infinité entre Valence & l'embouchure du Xucar dans une espece de sac que forme la Mer, & qu'on appelle Albufere. Ses principales rivieres sont le Guadalaviar, le Xucar, la Morvedre, la Segura, & le Millos.

La Ville de Valence, est sur la riviere de Guadalaviar, à un mile de la Mer, avec Université & Archevêché, ses ruës sont fort sales en Hyver, & poudreuses en Eté, à cause qu'elles sont mal pavées: elle est fort marchande, & de figure ronde: c'est le séjour du Vice-Roy, & de la Noblesse du pays. La Maison de Ville, le Palais de la Ciuta, celui du Vice-Roy, le Monastere saint Jérôme, la Metropole, divers Colleges meritent la curiosité des étrangers: Alexandre VI. y fonda l'Archevêché en 1492. Ce Royaume y fut établi par les Mores; le fameux Ruis ou Rodrigués Dias surnommé le Cid leur prit cette Ville sur la fin de l'onzième siecle; ils la reprirent quelque tems après, & Jacques I. Roy d'Arragon la leur enleva avec tout le reste du País, & la peupla de diverses familles de Chrétiens.

Segorve, est sur une rivie-

re, à dix lieuës de Valence & à 8. de la Mer, avec Evêché Sufragant de Valence.

Orivelha, est sur la riviere de Segura, à 3. ou 4. lieuës de la Mer, avec Evêché Sufragant de Valence.

Alicante, *Aloze* est une Ville sur la Mer avec un bon Port, où se fait un grand commerce de vin & de toutes sortes de fruits du pays; elle est située au pié d'une montagne, où il ya un bon Château; il ya aussi une Rade tres-commode pour toute sorte de petits bâtimens, le Port n'ayant pas beaucoup de profondeur.

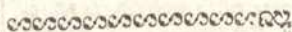

## La CATALOGNE.

Cette Principauté qui tire son nom des Goths & des Alains, qui s'y établirent, est bornée au Nord par les Pyrenées, la Gascogne, le Languedoc & par le Roussillon; au Couchant par les Royaumes d'Arragon & de Valence; au Midy & au Levant par la Mer Mediterranée: elle a du Sud au Nord environ septante lieuës; 60. de l'Occident à l'Orient, & 100. de côtes depuis les frontieres du Royaume de Valence jusqu'à celles du Roussillon. L'air y est doux, sain & agreable: le terroir inégal & montagneux; il est assez fertile en grains, vin, huile,



lin, & en fruits. On y trouve des lièges, des châtaigners & autres bois propres à bâtir: il n'y croit point de Cannes à sucre, ni d'Esparte. On y trouve l'herbe *escorzonera* merveilleuse contre le venin & le mal des yeux; il y a des mines d'or, d'argent, de fer, d'Alun, de vitriol & de sel, dont il y en a une nuancée comme l'Arc en-Ciel près de Cardonne: dans les montagnes on rencontre des Amethystes, des Aathes-Onices, de l'albâtre, de l'azur, du cristal, & du jaspe; & sur la coste plus Orientale du corail. Les rivieres principales sont l'*Ebre*, le *Segre*, la *Cinga*; où se décharge la *Noguera Kibagorzana*, le *Noguera Pallors* qui vient des Pyrenées & se rend dans la *Segre*; le *Lobregat*, qui s'embouche dans la Mer à six lieuës de Barcelonne; le *Ter*, qui passe à Gironne, & le *Tet* à Perpignan. On comprend sous la Catalogne les Duchez de Cardonne & de Roussillon, ce dernier appartient à la France, & le Monastere de Monferrat, celebre par le grand nombre de Pele-rins qui y viennent de toutes parts. Charles Martel donna du secours aux Catalans contre les Mores; du temps de Charlemagne un de ces Infideles se rendit Maître du Pays: Louis le debonnaire prit Barcelonne sur les Mores, & cette Province eut des Princes particuliers jusqu'à ce qu'elle fut

unie à l'Arragon. Les Catalans le donnerent à la France en 1640. à quoi Joseph Marguerit Gentil-homme du Pays contribua beaucoup. Par les articles 42. & 43. du traité de paix de 1659. entre la France & l'Espagne, on declara que les Pyrenées seroient la division des deux Royaumes.

Barcelonne, est sur la Mer dans une plaine entre le Mont luy & la riviere de Betule, avec titre de Comté, port de Mer, Cour Souveraine, Université, Inquisition & Evêché Suffragant de Tarragone: elle est riche, belle, bien fortifiée & tres-ancienne. On y fait un grand commerce de draps & de bonnes couvertures sous le nom de *Castelognes*; ses ruës sont pavées de pierres fort larges, ce qui les rend belles & nettes. On la divise en vieille & nouvelle Ville, toutes deux sont séparées par des murailles & par quelques portes: on a fortifié l'une & l'autre par une seconde muraille, avec des fossez à fond de cuve, de hauts ramparts, & avec quelques Tours & Bastions.

Tarragona, est sur la Mer avec Archevêché, elle fut bâtie & fortifiée par les Scipions; elle a été celebre autrefois, mais aujourd'hui elle est peu considerable.

Tortose, est sur l'Ebre à quatre ou cinq lieuës de la Mer, avec Evêché Suffragant de Tarragone; elle fut prise par les Fran-

François en 1649. on la leur reprit l'année suivante. Il y a en Phenicie une autre Ville de même nom, apellée en Latin *Orthofia* ou *Antaradus*.

Lerida, est sur la riviere de Segre avec Evêché Suffragant, de Taragone: elle est fameuse par les sieges qu'elle a soutenus contre nos plus grands Capitaines pendant les dernières guerres de France & d'Espagne, & par les batailles qu'on a données devant ses murailles en 1644 46. & 47. Ce fut l'endroit où César remporta la victoire sur les Troupes d'Afranius & de Petrejus, qui étoient du parti de Pompée. Il y a une Academie qui étoit autre-fois fort celebre; le Pape Calixte III. & S. Vincent Ferrier y prirent le bonnet de Docteur.

SOLSONE est une Ville sur une petite riviere, à 20. lieux de Lerida vers le Nord-est avec Evêché Suffragant de Taragone.

VICH, est sur le Ter, avec Evêché Suffragant de Taragone, à 14. ou 15. lieux de Barcelone vers le Nord.

GIRONE, est sur le Ter, avec Evêché Suffragant de Tarragone; elle est ancienne & bien fortifiée.

LASEU D'URGEL, est sur le Segre avec Evêché Suffragant de Tarragone.

Cardone, est un Bourg avec titre de Duché sur une riviere du même nom, dans les

Montagnes, à 4. lieux de Solsonne & à 10. ou 12. de Monferrat: il y a des mines de sel; il est celebre pour avoir donné le nom aux illustres Seigneurs de la Maison de Folch.

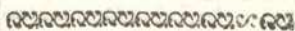

## L'ARRAGON.

Cette Province qui comprend le Pais des anciens *Celtiberes* & des *Iacetans*, tire son nom de la riviere d'Arragon, qui y prend sa source vers les Pyrenées; il contient encore les anciens Royaumes de *Sobrarbe* & de *Ribagorza* situés aux environs & à l'Orient du Cinga. Il est borné au Septentrion par les Pyrenées & la France, au Couchant par la Navarre & les deux Castilles; au Midy par le Royaume de Valence, & à l'Orient par la Catalogne. Son étendue du Sud au Nord est d'environ nonante lieux, & de l'Oüest à l'Est de 48. L'air y est fort sain, le terroir extrêmement sec, montagneux, nitreux en plusieurs endroits, les vallées y produisent du blé & du vin. On y trouve des mines d'or & de fer excellent; il y a dans les forests & sur les montagnes des Dains, des Chevreuils, des Cerfs, des Sangliers & autres animaux sauvages. Ce pays est tres-mal cultivé & peu habité. Ses principales rivieres sont

sont l'*Ebre*, qui le traverse du Nord au Sud-est; la *Cinga* qui sort du Mont de Bielsa & à Fragarès le *Gallego*, qui sort du Mont Gavas près de Bigorre; l'*Arragon* qui sort près de là; *Guerva* qui passe à Saragosse; *Xalon* qui passe à Calatayud. Ces rivières se rendent toutes dans l'*Ebre*.

Saragosse, est sur l'*Ebre* avec Archevêché, Parlement, Université & Inquisition, située dans une campagne très-agréable. C'est une Ville très-ancienne, aujourd'hui elle n'est pas si considérable qu'elle a été. Son Hôpital est un des plus riches de la Chrétienté; son Université est fort considérable, son Archevêque a 40000. écus de revenu. L'Eglise de Notre-Dame du Pillier, ou *Nostra Señora del Pilar*, est fort fréquentée par les Pèlerins.

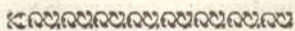

## La NAVARRE.

Ce Pays tire son nom de *Navas* ou plaine en Espagnol, & d'*Erria* ou terre en Basque, c'est à dire *terre plaine*: cependant ce pays est raboteux & plein de collines, & cette étimologie ne luy est pas bien conforme: on ne parle icy que de la Haute Navarre; ayant parlé de la basse dans le chapitre de la France. Elle est bornée au Nord par les Pyrénées qui la separent de la France; au Sud-est & au Midy par l'*Arragon*; au Sud-

Oüest par la Castille vieille; & au Nord-Oüest par la Biscaye, dont elle est séparée par des montagnes. Son étendue du Sud au Nord est d'environ 40. lieues, & de l'Oüest à l'Est de 34.

L'air y est fort tempéré & fort sain; il y croit en quelques endroits assez de blé & de vin; mais ailleurs il n'est guere propre que pour des pâturages: on y trouve toute sorte de gibier & de bêtes fauves, ses principales rivières sont l'*Ebre*, l'*Arragon*, l'*Arga*, & l'*Egla*. Ces trois dernières grossissent l'*Ebre* de leurs eaux. On divisoit autrefois ce Royaume en cinq Régions ou *Merindades*, c'est à dire, *Merindade de Pampelona*, *Merindade Olite*, *Merindade de Sanguesa*, *Merindade de Estella*, & *Merindade de Tudela*. Aujourd'hui on le divise en haute & basse Navarre.

La Ville de Pampelune, est sur la rivière d'*Arga* avec Evêché Suffragant de Burgos; on croit que Pompée la fonda; elle a été autrefois la Capitale des Gascons. Charlemagne la prit, & en fit abatre les murailles en 778. Philippe II. y fit bâtir une forteresse; tellement qu'aujourd'hui elle est fortifiée de bons Bastions, & défendue de deux forts Châteaux. Entre cette Ville & saint Jean de Pied-de-Port dans la basse Navarre est située la vallée de *Roncevaux*; où l'on dit que



que l'armée de Charlemagne fut défaite par les Sarrasins, qui l'avoient fait tomber dans leur embuscade par la trahison de *Ganelon*.

## La CASTILLE Vieille.

Cette Province est ainsi appelée, à cause que les Chrétiens la reconquirent la première sur les Maures; elle est bornée à l'Orient par la Navarre & l'Arragon; au Septentrion par la Biscaye & l'Asturie; au Couchant par le Royaume de Leon & par une partie du Portugal, & au Midy par la nouvelle Castille. Elle est entre le 40. Degré & le 42. D. 54. min. de latitude, & entre le 14. D. & le 17. D. de longitude; ce qui fait du Sud au Nord environ 80. lieues, & 50. de l'Ouest à l'Est. L'air y est moins sain qu'en la nouvelle Castille, aussi bien que le terroir moins fertile en grains & en vins; la plus grande fertilité est en pâturage, on y nourrit quantité de bestiaux; aux environs de Segovie on voit beaucoup de brebis dont la laine est tres-fine & d'un grand revenu. Ses rivières les plus remarquables sont l'*Ebre*, le *Duero*, qui y prennent leurs sources; la *Puisferga* & la *Tormes*, qui en sortent aussi.

La Ville de Burgos, est sur

l'*Arlanca* avec Archevêché érigé par le Pape Gregoire XIII. située sur le penchant d'une Coline, avec un Château assez fort sur le sommet. Cette Ville est grande & marchande, mais mal bâtie, & les rues sont fort étroites: sa Cathedrale est remarquable, & l'Abaye de *las Huelgas* hors la Ville où il y a toujours 150. Religieuses, toutes filles de Princes ou grands Seigneurs, l'Abbesse est Dame de dix-sept autres Convents, de 14. Villes & de 50. Bourgs ou Villages, dont elle élit les Gouverneurs & les Magistrats, & dispose de douze Commanderies; il y a encore un Hôpital Royal, qui a 80000. livres de rente.

La Ville de Valladolid, est sur les agreables bords de la *Puisferga*, dans une tres-belle Plaine; les Rois d'Espagne y ont fait autrefois leur séjour, particulièrement Philippe IV. lequel y fit bâtir un magnifique Palais avec de beaux jardins.

## La CASTILLE Nouvelle.

Cette Province qui portoit autrefois le nom du Royaume de Toledé ou de Castille comprend l'Estramadure, qui en fait la partie Occidentale; c'est la plus grande Province d'Espagne; elle est située aux environs

viions du Tage & de la Guadiane, ayant au Septentrion la Castille vieille, à l'Orient les Provinces d'Arragon & de Valence, au Midy celles de Murcie, de Grenade & d'Andalousie, & au Couchant le Portugal. Elle est entre le 37. D. 24. min. & le 40. D. 48. min. de latitude, & entre le 12. D. & le 18. D. 24. min. de longitude, ce qui fait du Sud au Nord environ 80. lieues, & 120. en y comprenant l'Estramadure. L'air y est bon, on y manque d'eau, & il y pleut assez rarement: les vallées s'y trouvent tres-fertiles en blé, vin, fruits, chanvre, safran; elles nourrissent quantité de bestiaux, il y a des mines de sel: les poissons de la Guadiane ne sont pas bons, & on n'en mange point. Ses rivières les plus remarquables sont le Tage, la Guadiane, la source du Guadalquivir, le Xucac, la Tayune, la Xamara & la Guadrama. On divise cette Province en quatre petits Païs; 1. l'Algarie au Nord du Tage; 2. la Mancha au Sud de la même rivière; 3. la Sierra vers l'Orient, & l'Estramadure vers l'Occident, qui en étoit auparavant séparée.

La Ville de Madrid, est sur la petite rivière de Manzanares; elle s'est agrandie par la ruine de Villa Mantua, *Mantua Carpetanorum*; depuis que Philippe II. & ses Successeurs y ont fait leur séjour, elle est

devenue la Capitale de tout le Royaume: cette Ville est assez grande, mais elle est mal propre; on y considère le Palais du Roy, *Palasso del Rey, nostra Sennora del Almudena*, l'Eglise de Saint Sebastien, la Maison de Ville, le Palais appelé *il Consejo*, la Place aux courtes des Tauxeurs.

La Ville de Tolède, est sur le Tage ou Tave, avec Université, Archevêché & Primatie des Espagnes; c'est un rocher séparé des hautes montagnes par le Tage, la Cime est une espeece de Plate-forme, où sont la place, l'Eglise & le Château; tout le reste est couvert de Maisons; la Metropole, le Palais de l'Archevêque, & celui que Charles V. fit bâtir sont fort remarquables. Alfonso VI. le vaillant la conquit sur les Mores en 1085. L'Archevêque est Seigneur de dix-sept villes ou gros Bourgs; & de quantité de Villages, dont il tire chaque année 260000. écus de revenu, le Chapitre en a 240000.

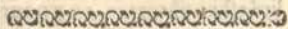

## Le Royaume de LEON.

Cette Province est bornée au Levant par la Castille, au Septentrion par l'Asturie; au Couchant par la Galice & le Portugal, & au Midy par la par-

partie de la Castille nouvelle qu'on appelle Estramadure. Elle s'étend depuis le 39. Degré 36. minutes jusqu'au 42. Degré 42. min. de latitude, & depuis le 13. Degré jusqu'au 15. Degré douze minutes de long. Ce qui fait du Sud au Nord environ soixante lieues, & quarante du Couchant au Levant. Ce pays se ressent beaucoup de la montagne; l'air y est bon & temperé; le terroir y est plus fertile en blé qu'en vin; on y trouve des Turquoises près du *Samora*; il n'est point de riviere qui produise tant de Truites que celle de *Torto*; il y a près de *Salamanque* une source d'eau chaude qui guerit de la gale & de plusieurs autres maux. Ses principales rivieres sont le *Duero*, *Torio*, *Pisuerga*, *Tormes*. La premiere de ces quatre rivieres la divise en deux.

Leon, est dans la partie Septentrionale de cette Province, avec Evêché Suffragant de *Compostelle*: l'Eglise Cathedrale est estimée la plus belle d'Espagne. *Pelage Roy d'Oviedo* conquit Leon sur les Mores en 722. Ses Successeurs s'appellent Rois d'Oviedo jusqu'à *Orduno II.* qui prit le titre de Roy de Leon.

*Salamanque*, est sur la riviere de *Tormes* avec Evêché Suffragant de *Compostelle*, & une Université des plus celebres du Royaume, & tout ce

qui peut rendre une Ville considerable; on y compte 80 Professeurs qu'ils appellent *Catedraticos* ou *Pretendientes*.

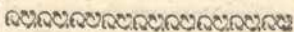

## Les Iles d'ESPAGNE.

Les Iles qu'on appelloit autrefois *Balears* portoient le titre de Royaume, & sont maintenant des dépendances de l'Espagne, elles se trouvent situées à l'Orient du Royaume de Valence.

*Majorque*, est la plus grande de toutes ces Iles entre *Miorque* & *Yvice* ou *Evisse*, & entre le 22. D. & le 23. D. 18 minutes de longitude, & depuis le 38. D. jusqu'à 48 minut. de latitude, elle a environ 22. lieues d'Occident en Orient, & 16 du Midy au Septentrion, & près de 60. de circuit. Cette Ile est fort riche; on y fabrique presque toutes les Reales d'Espagne; elle est entourée de montagnes vers les côtes, le Vice-Roy de ces Iles se tient à *Majorque* Capitale de celle-ci: les Habitans sont de grands Pirates. C'étoit les *Cimmacies* ou *Balears* des Anciens; elles forment aujourd'hui un Royaume appartenant à l'Espagnol comme Roy d'Arragon: il en est sorti de grands Hommes de lettres & d'épée, comme *Raimond Lulle*, le Maréchal



d'Ornano, deux grands Maîtres de Malthe de l'illustre Maison de Cotoners: on y remarque la Ville de *Majorque*, qui est au Sud-ouïest de l'Île, avec un Port tres-commode & un Evêché Suffragant de Tarragone: au Midy de cette Île on voit l'Île de *Cabrera*, & au Nord-ouest celle de *Dragone-re*.

L'Île de Minorque, *Minorca* ou *Menorca* en Espagnol, est à l'Orient de celle de *Majorque*, sous le 23. ou 24. Degré de longitude, & le 38. ou 39. de latitude; son étendue du Midy au Nord ouïest est d'environ quinze lieues, & huit du Sud-ouïest au Nord-est, & trente-six de circuit. Elle abonde en gros bétail, en mulets & en bois. *Citadella* en est la Capitale, ou suivant quelques Modernes *Porto Machou* ou *Port Mahon*: on y considère en suite le fort *S. Philippe*.

L'Île d'Yvice, *Yvica*, est sous le 21. Degré de longitude & le 38. de latitude; à l'Orient du Cap *Martin* dans le Royaume de Valence, dont elle est éloignée de quatorze ou quinze lieues. Son étendue d'Occident en Orient est d'environ treize lieues, & de dix du Sud au Nord, & de trente de circuit. Elle est tres fertile en blé, vin, fruits. Elle fournit du sel à une partie de l'Espagne, de l'Italie & du Piémont; sa Capitale s'appelle *Yvica*; il y a plusieurs Forts, comme *S.*

*Hilario Magno*. Vers les côtes du Sud-Ouïest au Nord-est font les petites Îles de *Beleran* & de *Collinere*.

Pour ce qui concerne l'Île de *Fromentera* ou *Formentera*, que quelques uns croient être l'*Ophiusa* des Grecs; elle est au Midy de celle d'Yvice; elle est inhabitée à cause des serpens dont elle est pleine.

## Le PORTUGAL.

CE Royaume, qui comprend une partie de l'ancienne *Lusitanie*, & du Pays des *Callaïques Bracares*, est situé sur la côte Occidentale de l'Espagne, dont il étoit autrefois une Province. Il est ainsi appelé de *Portus Gallorum*. Il se trouve borné au Nord par la *Galice*; au Couchant & au Midy par l'Océan, & à l'Orient par le Royaume de Leon, les deux Castilles & l'Andalousie. Il s'étend depuis le 36. D. 36 min, jusqu'au 42. Degré de latitude, & depuis le 9. Degré 18. min, jusqu'au 13. de longitude. Ce qui fait du Sud au Nord environ 108. lieues, & 48. d'Occident en Orient. L'air y est doux, sain & temperé, sur tout vers les Côtes, à cause du flux & reflux, & du vent d'Ouïest, qui y souffle souvent. Le terroir est plein de mou-

montagnes & peu fertile en blé ; il produit beaucoup de vin & de fruits , comme oranges , citrons , grenades , amandes & olives. On y nourrit quantité de Vers à soye , & de mouches à miel , dont on tire un grand revenu ; on estime beaucoup les Jambons de Portugal , ils sont plus délicats que ceux de Bayonne , de Mayence & de Vespahie ; on y trouve des mines d'or , d'argent , de plomb , de fer , d'étain & d'alun , des roches de fort beau cristal , des especes de rubis & d'émeraudes , des jacintes , des carrieres de marbre blanc & de jaspe. Dans les montagnes , les landes & les bruières on voit quantité de bestiaux , comme bœufs , moutons , chevres , pourceaux , & chevreaux qui sont extrêmement vîtes. Il y a abondance de perdrix , de lievres & d'autre sorte de gibier. On fait du sel sur les côtes , & on y pêche un grand nombre de thons ; on prend dans les rivieres quantité de truites , de lotes , d'aloses , de lamproyes & d'Anguilles d'un excellent goût. Les rivieres les plus remarquables sont *le Tage* , *la Guadiane* , *Lusina* , *le Mondego* , *le Cadavo*. Prés de Beja il y a un Lac , où l'on pêche un certain poisson appelé *Turtures* , qui est assez bon : lors qu'il y doit arriver quelque orage , on entend dans ce Lac un bruit semblable au mugissement d'un

Taureau qui se fait entendre quelquefois de 5. à 6. lieues.

Les Portugais sont fort zelez pour leur Roy , ils l'estiment au dessus de tous les Monarques de la terre ; c'est un peuple extrêmement superbe & presomptueux , qui a beaucoup de mépris pour les étrangers ; ils sont sobres , propres , ménagers , & ne manquent pas de courage & d'expérience dans les occasions , comme ils l'ont fait voir en plusieurs conquêtes : ils étoient plus puissans autrefois dans les Indes , particulièrement sur les Côtes d'Asie & d'Afrique , à cause qu'ils se sont fait haïr dans ces contrées , & que les Hollandois leur ont enlevé leurs meilleures places , comme *Malaca* , *Cochin* , *Negapatan* , & quelques autres.

On a vû d'étranges revolutions dans cet Etat depuis la mort du Roi Dom Sebastien , qui fut tué ou perdu en Afrique en 1578. Henri Cardinal son grand oncle fut couronné dans un âge decrepit , & mourut en 1580. ensuite Antoine Prieur de Crato fut déclaré Roi dans la même année : quelque tems après Philippe II. Roi d'Espagne , le chassa de Portugal & s'empara de ce Royaume par une injuste usurpation sur les Ducs de Bragançe , qui en étoient les Heritiers legitimes. En 1640 les Portugais ne pouvant plus souffrir l'adomination trop ru-

de des Espagnols en secouèrent le joug, & firent accepter comme par force la Couronne de ce Royaume à Jean VI. Duc de Bragance, nonobstant tous les efforts de Philippe IV. Roi d'Espagne, les armes de France leur furent d'un grand secours pour ce sujet. Ce Roi est puissant sur mer & sur terre; outre le Portugal il possède le Bresil en Amerique; les Iles du Cap-verd, de Madere & les Açores dans l'Océan Occidental; en Afrique il occupe la place de *Maxagan* sur les Côtes de Barbarie; les Fortereselles de *Mina d'Arquin* & quelques autres sur celles de Guinée, quelquesunes sur celles des Royaumes de Congo, de Lovango & d'Angola, les Forts de *Sofola*, de *Mosambique*, de *Melinde*, de *Quiloa*, & de *Monbaze* sur les Côtes de Zanguebar. En Asie il possède *Goa*, *Diu*, *Daman*, *Bacaim*, *Chaul* vers *Surate*. Sur les Côtes des Indes Orientales *Macao*; sur celles de la Chine vers le Midy l'île *Timor*, & quelques autres au Sud des Iles de la Sonde.

Ce Royaume se divise maintenant en six petites Provinces, en y comprenant le petit Royaume d'Algarve.

LISBONNE, est un Archevêché depuis Boniface IX. vers l'embouchure du Tage; le reflux y remonte à la hauteur de deux toises; & a une grande lieue, en cet endroit: les plus grands vaisseaux y trouvent al-

sez de profondeur, & y sont à l'abri des vents, à cause des hautes montagnes qui bordent cette Riviere; la Ville paroitenforme d'Amphitheatre avec ses beaux Edifices & ses grandes Places. Il ya un château tres-fort au haut d'une montagne, & plusieurs Tours à l'entour du Port qui en defendent l'entrée aux ennemis. Le Palais du Roy qui est au bord de la Riviere est très-magnifique; on y considere encore une belle Place; la Bourse; l'Arcenal de Mer, la Rue neuve, la maison des Indes, le *Corpo Santo* qui est un Palais, le grand Marché, & les Douanes: le Negoce y attire toutes sortes de Nations en grand nombre. A demi lieue de Lisbonne ou rencontre un Bourg appellé *Bethleem*, où sont les Mausolées des Rois de Portugal: c'est une des plus belles villes, des plus marchandes & des mieux peuplées del'Europe, ou dit en ce país en commun Proverbe, *Quien no ha visto Lisboa, non ha visto cosa boa.*

BRAGANCE, est sur la petite riviere de Sabor avec titre de Duché dans la Province de *Tra-los-montes*, sur les confins de la Galice & de l'ancien Royaume de *Labie*. Il ya a près de 50. Bourgs qui dependent de ce Duché; on ya trouvé des mines d'argent. Les Ducs de Bragance, sortis des Rois de Portugal, faisoient leur séjour ordinaire à *Villa-Viciosa*, ils



ils avoient le privilege à l'exclusion des Grands d'Espagne de se pouvoir asseoir en public sous le Daiz des Rois Catholiques: ils sont en possession de la Couronne de Portugal depuis l'an 1640.

EVORA, est la Capitale d'Alentejo, avec Arch. (depuis le Pape Paul III. y mit Inquisition) & Université ou Academie fondée par Henri successeur de Sebastien. On y voit une Eglise de S. Antoine tres-magnifique; quatre Convents de Religieux & sept de Religieuses superbement bâtis, quantité de belles fontaines, dix portes; & un tres-grand nombre de Maisons de plaisance dans l'étenduë de 3. grandes lieuës: la Ville a de circuit 345 2. pas. Sertorius en fit faire les murailles, en reconnoissance des services qu'il avoit reçûs des habitans contre les Biscayens ou Basques. On dit que les Gaulois d'Embrun en ont été les fondateurs.

BRAGA, est sur la Riviere de Gavado, un peu au dessus de son emboucheure, à 5. lieuës de la Mer dans la Province d'entre Duero & Minho avec Archevêché; c'est une des plus anciennes Villes d'Espagne. Aufone la met entre les quatre principales, & la premiere de toutes les Metropolitaines

des Royaumes d'Espagne: l'Archevêque en est Seigneur spirituel & temporel, il a droit de porter la crosse à la main & l'épée au côté; l'air y est sain, & le terroir fertile en toutes choses.

CONIMBRE, *Conimbrica*, est sur la riviere de Mondego à 9. ou dix lieuës de la Mer dans la Province de *Beira*, avec titre de Duché, Evêché Suffragant de Brague, & Université depuis Jean III. Roy de Portugal son Fondateur: les fils des Rois de Portugal ont porté le titre de Ducs de Conimbre. On y voit exceller l'Art & la Nature; à huit lieuës de cette Ville on rencontre la fontaine prodigieuse, qui attire & engloutit tout ce qui touche son eau dont on a fait souvent des épreuves par des troncs d'arbre

FARO, est la Capitale du petit Royaume d'Algarve avec Evêché & Port sur l'Océan vers le Midi. On estime beaucoup les vins excellens qu'on appelle *Vin sec Batard & Roman*; ce país du côté de la Mer est tres fertile en huiles, figues, raisins, & liege: ce Royaume tire son nom des Mores & des Arabes; le mot d'Algarve signifie un terroir heureux & fertile, où l'on recueille tout ce qui est nécessaire à la vie.

Cette Carte sert à Montrer en Abregé la Division d'ESPAGNE.

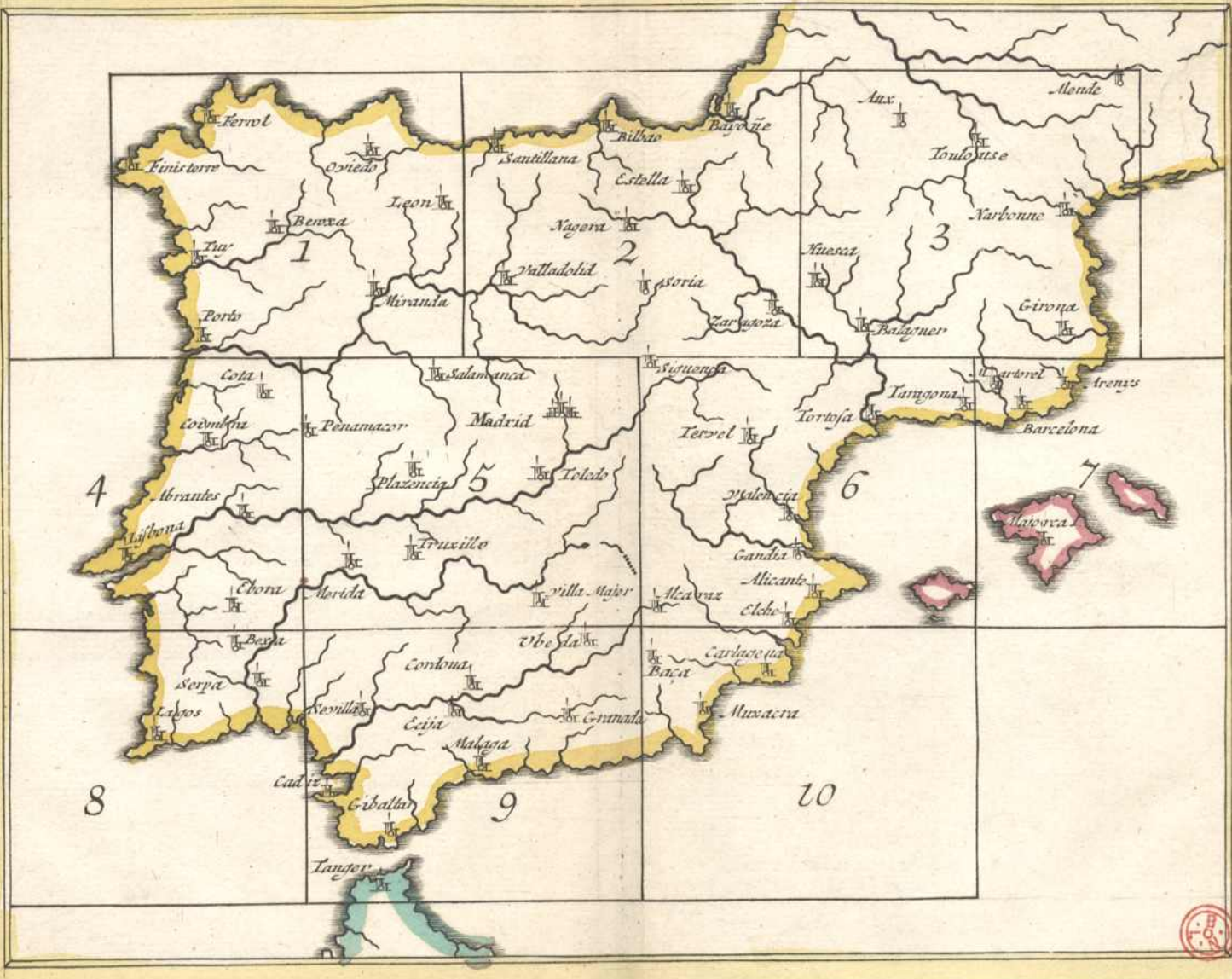



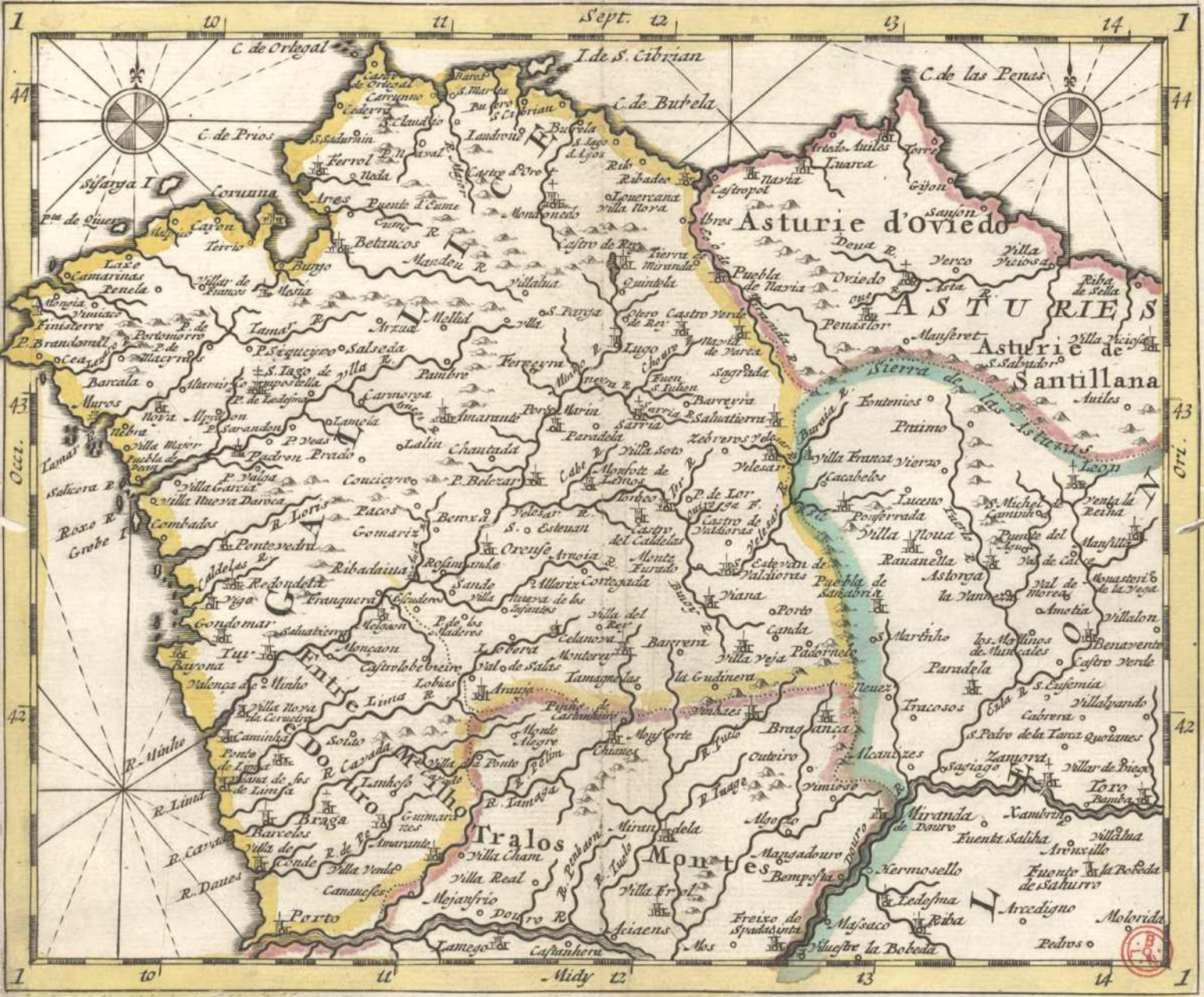

Sept. 12

10

11

13

14

1

1

44

44

43

43

42

42

1

10

11

13

14

1

Midy 12







MER DE BISCAYE

Mer de Basque

Sept. 17

15

16

18

19

15

16

Midy 17

18

19

44  
43  
42  
2

44  
43  
42  
2





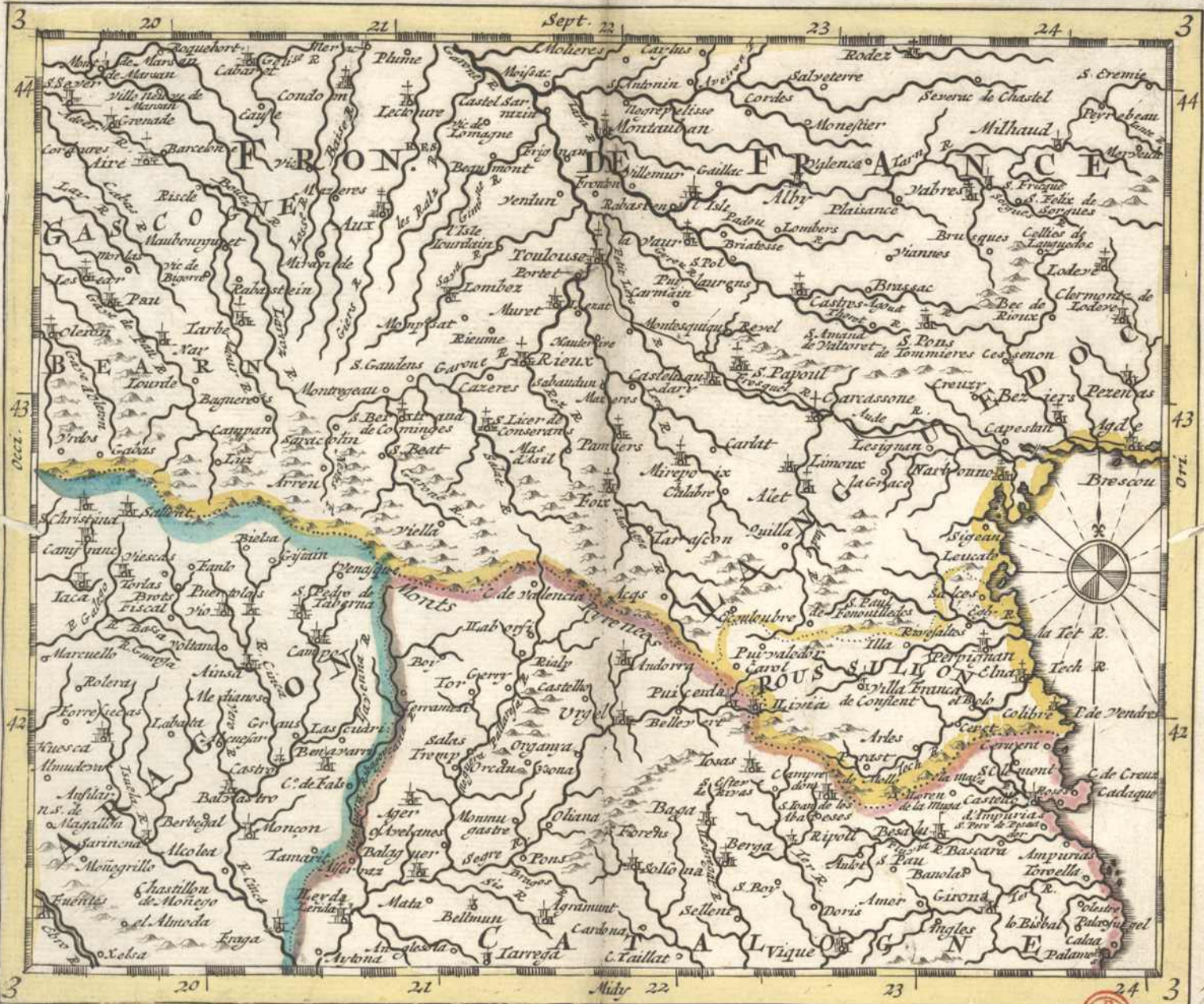







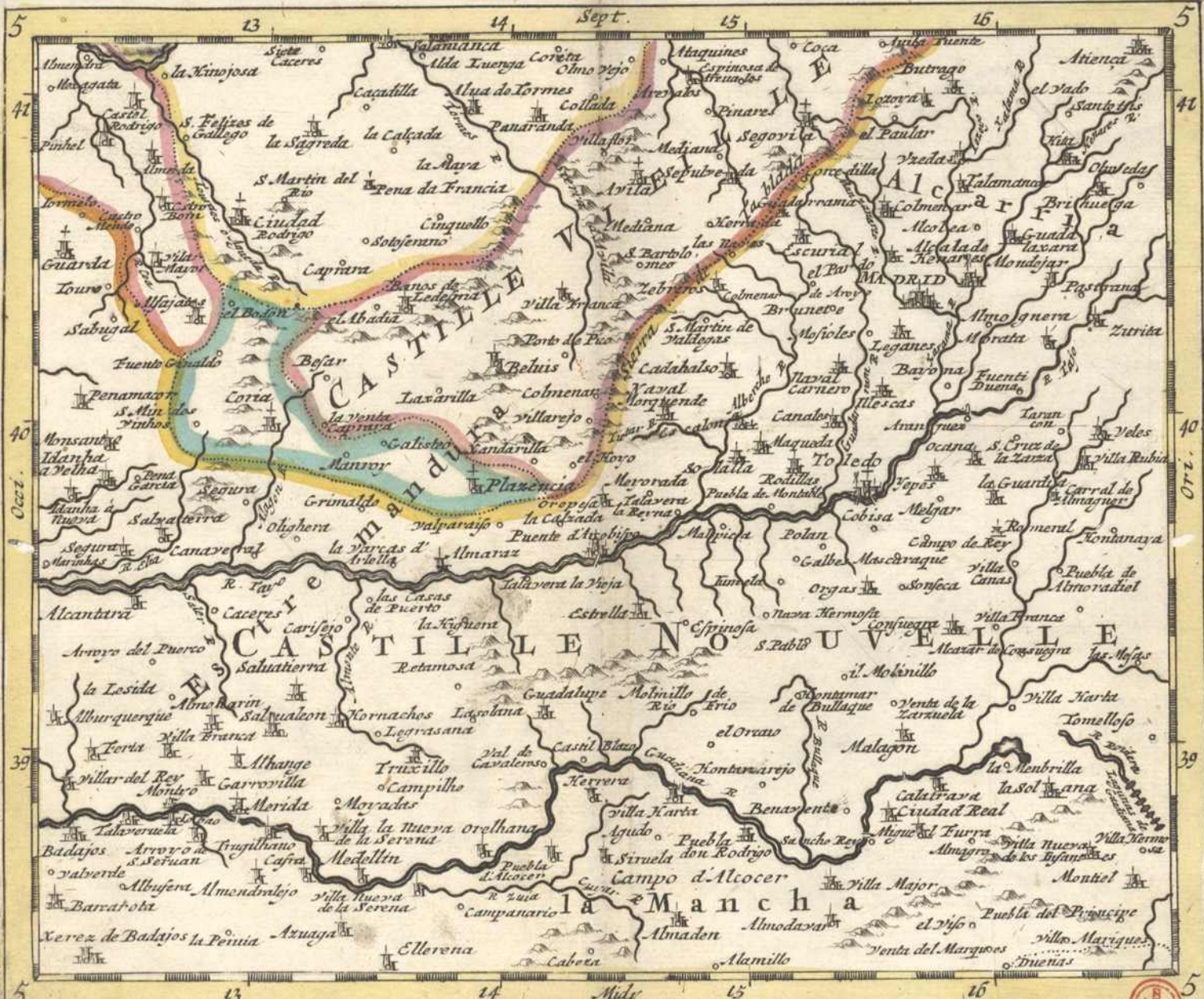









Sept. 24

25

26

22

23

7

41

41

M E R D' E S P A G N E

Oct. 40

Oct. 40

39

39

22

23

Midy 24

25

7















# Echelle

*Mille Pas Geometriq. ou Milles d'Italie*



*Lieües Communes de France*

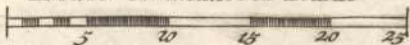

*Lieües Communes d'Espagne*

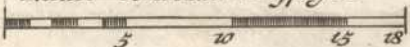

*Lieües Communes d'Allemagne*



*Lieües d'une heure de Chemin*

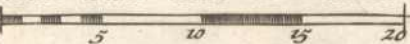

*Grandes Lieües de France*

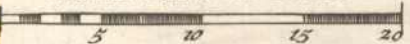



# T A B L E

## ALPHABETIQUE

Des noms de Villes, Villages &c. qui  
sont compris dans ce Volume  
de Cartes du

### ROYAUME

### d'ESPAGNE.

|          |          |       |    |                    |     |                   |     |
|----------|----------|-------|----|--------------------|-----|-------------------|-----|
| el       | <b>A</b> | badia | 5  | Alama              | 9   | Alcala de Henares | 5   |
|          |          | Abeul | 4  | Alamillo           | 5   | Alcala de la Real | 9   |
|          |          | Abran | 3  | Alanguer           | 4   | Alcanede          | 4   |
|          | tes      |       | 4  | Alanis             | 9   | Alcanizes         | 1   |
| Abres    |          |       | 1  | Alaniz             | 6   | Alcantara         | 5   |
| Aciaens  |          |       | 1  | Alarcon            | 6   | Alcantarilla      | 9   |
| Acqs     |          |       | 3  | Albacete           | 6   | Alcanudre         | 2   |
| Adamos   |          |       | 9  | Albarazin          | 6   | Alcaraz           | 6   |
| Adamuz   |          |       | 6  | Albolodui          | 10  | Alcaudete         | 9   |
| Adra     |          |       | 9  | Albonol            | 9   | Alcazar           | 9   |
| Agde     |          |       | 3  | Albufera           | 5   | Alcavar de Con-   |     |
| Ager     |          |       | 3  | Albumielas         | 9   | fuegra            | 5   |
| Agramunt |          |       | 3  | Alburquer que      | 5   | Alcobacar         | 4   |
| Agreda   |          |       | 2  | Albutaira          | 8   | Alcolea           | 3-5 |
| Agudo    |          |       | 5  | Alby               | 3   | Alconar           | 6   |
| Aguias   |          |       | 4  | Alcaçardo fal      | 4   | Alconchel         | 4   |
| Aguilar  |          |       | 9  | Alcacer            | 9   | Alconrin          | 8   |
| Ainsa    |          |       | 3  | Alcacevas          | 4   | Alcoriza          | 6   |
| Aire     |          |       | 3  | Alcala             | 6-9 | Alcouchete        | 4   |
| Aladra   |          |       | 10 | Alcala de los Gazu | 9   | Alcoy             | 6   |
| Alagon   |          |       | 2  | les                | 9   | Alcubles          | 6   |
|          |          |       |    | A                  |     |                   | Al  |

|              |     |                   |      |                     |     |
|--------------|-----|-------------------|------|---------------------|-----|
| Alcudia      | 7   | alpidon           | 1    | arcos               | 6-9 |
| Alcuesar     | 3   | alpuenta          | 1-6  | arcyra              | 2   |
| Alda Luenga  | 5   | alferraz          | 3    | ardefilla           | 2   |
| Alegrete     | 4   | altamira          | 1    | arevalos            | 5   |
| Alec         | 3   | altea             | 6    | areurs              | 7   |
| Alfaches     | 6   | alva de Tormes    | 5    | arganil             | 4   |
| Alfajates    | 5   | alvalado          | 8    | arguedas            | 2   |
| Alfar        | 2   | alvito            | 8    | ariza               | 2   |
| Algeriza     | 9   | alzira            | 6    | arlanzo             | 2   |
| Algibaroca   | 4   | amarante          | 1-1  | armagon             | 9   |
| Algozo       | 1   | amer              | 3    | arnedillo           | 2   |
| Alhama       | 9   | amotia            | 1    | aroche              | 8   |
| Alhambra     | 6   | amposta           | 6    | arouches            | 4   |
| Alhange      | 5   | ampurias          | 3    | aronxillo           | 1   |
| Aliaga       | 6   | ancoan            | 4    | arren               | 3   |
| Aliastres    | 8   | andalus           | 2    | arres               | 1   |
| ALICANTE     | 6   | andorra           | 3    | arroyo del Puero    | 5   |
| Allandra     | 4   | andracio          | 7    | arroyo de S. Servan | 9   |
| Allarix      | 1   | anduxar           | 9-10 | arroyolos           | 4   |
| Almaçaren    | 10  | angles            | 3    | arruda              | 4   |
| Almada       | 4   | anglesia          | 3    | artedo              | 1   |
| Almaden      | 5-9 | aniggo            | 2    | aruvas              | 5   |
| Almagro      | 5   | anlot             | 3    | arzua               | 1   |
| Almansa      | 6   | anfilar           | 3    | ascoitia            | 2   |
| Almaraz      | 5   | antequera         | 9    | aspe                | 6   |
| Almasan      | 2   | antoam            | 4    | astorga             | 1   |
| Almeida      | 5   | aoays             | 2    | atalaya             | 4   |
| Almendra     | 5   | aoayca            | 2    | ataquines           | 5   |
| Almendro     | 8   | aquilar           | 2-6  | atiença             | 5   |
| Almendralejo | 5   | aquilar del Campo | 2    | aveiro              | 4   |
| ALMERIA      | 10  |                   | 2    | os aveñanes         | 3   |
| Almerin      | 4   | aracena           | 9    | avelhanes           | 4   |
| el Almoda    | 3   | arançada          | 4    | avila               | 5   |
| Almodavar    | 5-6 | aranda            | 2    | avila Tuente        | 5   |
| Almodauvar   | 8   | aranda de Duero   | 2    | aviles              | 1-1 |
| Almoguera    | 5   | araniuez          | 5    | avis                | 4   |
| Almoharin    | 5   | araujo            | 1    | aux                 | 3   |
| Almonte      | 9   | arbeca            | 6    | ayamonte            | 8   |
| Almudevar    | 3   | arbos             | 7    | ayber               | 2   |
| Almunezar    | 9   | arcedigno         | 1    | ayllar              | 10  |
| Alozna       | 8   | archidona         | 9    | ayora               | 6   |



# T A B L E.

|                                                                                                                                                                                                                                                                                                                                                                                                                                                                                                                                                                                                                                                                                                                                                                                                                                                                                                                                                                                                                                                                                                                                                                                                                                                |                                                                                                                                                                                                                                                                                                                                                                                                                                                                                                                                                                                                                                                                                                                                                                                                                                                                                                                                                                                                                                                                                                                                                                                                                                                                                                                            |                                                                                                                                                                                                                                                                                                                                                                                                                                                                                                                                                                                                                                                                                                                                                                                                                                                                                                                                                                                                                                                                                                                                                                                                                                                                                                                                                                    |
|------------------------------------------------------------------------------------------------------------------------------------------------------------------------------------------------------------------------------------------------------------------------------------------------------------------------------------------------------------------------------------------------------------------------------------------------------------------------------------------------------------------------------------------------------------------------------------------------------------------------------------------------------------------------------------------------------------------------------------------------------------------------------------------------------------------------------------------------------------------------------------------------------------------------------------------------------------------------------------------------------------------------------------------------------------------------------------------------------------------------------------------------------------------------------------------------------------------------------------------------|----------------------------------------------------------------------------------------------------------------------------------------------------------------------------------------------------------------------------------------------------------------------------------------------------------------------------------------------------------------------------------------------------------------------------------------------------------------------------------------------------------------------------------------------------------------------------------------------------------------------------------------------------------------------------------------------------------------------------------------------------------------------------------------------------------------------------------------------------------------------------------------------------------------------------------------------------------------------------------------------------------------------------------------------------------------------------------------------------------------------------------------------------------------------------------------------------------------------------------------------------------------------------------------------------------------------------|--------------------------------------------------------------------------------------------------------------------------------------------------------------------------------------------------------------------------------------------------------------------------------------------------------------------------------------------------------------------------------------------------------------------------------------------------------------------------------------------------------------------------------------------------------------------------------------------------------------------------------------------------------------------------------------------------------------------------------------------------------------------------------------------------------------------------------------------------------------------------------------------------------------------------------------------------------------------------------------------------------------------------------------------------------------------------------------------------------------------------------------------------------------------------------------------------------------------------------------------------------------------------------------------------------------------------------------------------------------------|
| <p>aytona 3<br/>                 aznalcaçar 9<br/>                 azuaga 5<br/>                 azumar 4</p> <p style="text-align: center;"><b>B</b></p> <p>B açã 10<br/>                 Badajos 5<br/>                 Badelona 7<br/>                 Baeza 9<br/>                 Baga 3<br/>                 Bagnabufar 7<br/>                 Bagneres 3<br/>                 Bahabou 2<br/>                 Balaguer 3<br/>                 Balvastrò 3<br/>                 Bamba 1<br/>                 Banolas 1<br/>                 Banos de Ledesma 5<br/>                 Barbaccina 4<br/>                 Barberana 2<br/>                 Barcala 1<br/>                 Barcarota 5<br/>                 BARCELONA 7<br/>                 BARCELONE 3<br/>                 Barcelos 1<br/>                 Barcos 4<br/>                 Bardena Real 2<br/>                 Bares 1<br/>                 Barlenga 2<br/>                 Barrachina 6<br/>                 Barreira 1<br/>                 Barrera 1<br/>                 Barro 4<br/>                 Bascara 3<br/>                 la Bastide Clarence 2<br/>                 Batalha 4<br/>                 Batea 6<br/>                 Baubala 2</p> | <p>Bayona 1-5<br/>                 BAYONNE 2<br/>                 Beas 9<br/>                 Beaumont 3<br/>                 Bec de Rioux 3<br/>                 Beger 9<br/>                 Belalcazar 9<br/>                 Belches 9<br/>                 Belchite 2<br/>                 Bellevert 3<br/>                 Bellmun 3<br/>                 Belmonte 4<br/>                 Belorad 2<br/>                 Belpuigg 6<br/>                 Belver 4<br/>                 Beluis 5<br/>                 Bemposta 1-4<br/>                 Bemavarri 3<br/>                 Benavente 1-4-5<br/>                 Benifaça 6<br/>                 Benixa 1<br/>                 Berbegal 3<br/>                 Berga 3<br/>                 Beria 9<br/>                 Besalu 3<br/>                 Besar 5<br/>                 Bismeliana 9<br/>                 Betancos 1<br/>                 Bexa 8<br/>                 Beziers 3<br/>                 Biar 6<br/>                 Bidasche 2<br/>                 Biel 2<br/>                 Bielsa 3<br/>                 Bienfervida 6<br/>                 BILBAO 2<br/>                 Binarux 6<br/>                 Binasalon 7<br/>                 Binoesca 2<br/>                 Birbiesca 2<br/>                 lo Bisbal 3</p> | <p style="text-align: right;">3</p> <p>Blanes 7<br/>                 la bobeda 1-1<br/>                 el Bodon 5<br/>                 Boeziillo 2<br/>                 Bogarra 6<br/>                 el Bolo 3<br/>                 el Bonillo 6<br/>                 Bonifa 6<br/>                 Bontfaiò 6<br/>                 Boreira 4<br/>                 Borgo d'Osma 2<br/>                 Boria 2<br/>                 Bornhos 9<br/>                 Boy 3<br/>                 BRAGA 1<br/>                 Bragança 1<br/>                 Brassac 3<br/>                 Brescon 3<br/>                 Briatesse 3<br/>                 Bihuega 5<br/>                 Briones 2<br/>                 Brots 3<br/>                 Brunete 5<br/>                 Brusques 3<br/>                 Buarcos 4<br/>                 Buero 1<br/>                 Buitron 9<br/>                 Bullulos 9<br/>                 Bnnol 6<br/>                 Burela 1<br/>                 Burgo 1<br/>                 BURGOS 2<br/>                 Butrago 5</p> <p style="text-align: center;"><b>C</b></p> <p>C abaret 3<br/>                 Cabeçaon 4<br/>                 Cabeçon 2<br/>                 Cabeza 5<br/>                 Cabo de Espichel 4<br/>                 Cabo de Gata 10</p> <p style="text-align: right;">Ca</p> |
|------------------------------------------------------------------------------------------------------------------------------------------------------------------------------------------------------------------------------------------------------------------------------------------------------------------------------------------------------------------------------------------------------------------------------------------------------------------------------------------------------------------------------------------------------------------------------------------------------------------------------------------------------------------------------------------------------------------------------------------------------------------------------------------------------------------------------------------------------------------------------------------------------------------------------------------------------------------------------------------------------------------------------------------------------------------------------------------------------------------------------------------------------------------------------------------------------------------------------------------------|----------------------------------------------------------------------------------------------------------------------------------------------------------------------------------------------------------------------------------------------------------------------------------------------------------------------------------------------------------------------------------------------------------------------------------------------------------------------------------------------------------------------------------------------------------------------------------------------------------------------------------------------------------------------------------------------------------------------------------------------------------------------------------------------------------------------------------------------------------------------------------------------------------------------------------------------------------------------------------------------------------------------------------------------------------------------------------------------------------------------------------------------------------------------------------------------------------------------------------------------------------------------------------------------------------------------------|--------------------------------------------------------------------------------------------------------------------------------------------------------------------------------------------------------------------------------------------------------------------------------------------------------------------------------------------------------------------------------------------------------------------------------------------------------------------------------------------------------------------------------------------------------------------------------------------------------------------------------------------------------------------------------------------------------------------------------------------------------------------------------------------------------------------------------------------------------------------------------------------------------------------------------------------------------------------------------------------------------------------------------------------------------------------------------------------------------------------------------------------------------------------------------------------------------------------------------------------------------------------------------------------------------------------------------------------------------------------|

|                  |    |                  |       |                     |    |
|------------------|----|------------------|-------|---------------------|----|
| Cabo Martin      | 6  | Campan           | 3     | C. de S. Vincente   | 8  |
| Cabo de Palos    | 10 | la Campana       | 9     | C. Taillat          | 3  |
| Cabo de Rocca    | 4  | Campanaria       | 5     | C. Trafalgar        | 9  |
| Cabo de S. Maria | 8  | Campilho         | 5     | C. de Valencia      | 3  |
| Cabra            | 9  | Campillo         | 6 - 9 | capestan            | 3  |
| Cabrela          | 4  | Campo            | 3     | caprara             | 5  |
| Cabrera          | 1  | Campo de Cabra   | 9     | carauacal           | 9  |
| Cacabelos        | 1  | Campo de Rey     | 5     | carcastillo         | 2  |
| Caçadilla        | 5  | Campos           | 7     | Carde leu           | 7  |
| Caçalla          | 9  | Campredon        | 3     | Cardener            | 6  |
| Cacela           | 8  | Canales          | 5     | Cardona             | 3  |
| Cacres           | 5  | Cananeſes        | 1     | la Carguria         | 2  |
| Cadahalso        | 5  | Canaveral        | 5     | Carra               | 4  |
| Gadaque          | 3  | Canavete         | 6     | Carilejo            | 5  |
| Cadiar           | 9  | Canda            | 1     | Carinena            | 2  |
| CADIX            | 9  | Candesa          | 6     | Carton del Conde    | 2  |
| Cafra            | 5  | Canet            | 6 7   | Carlat              | 3  |
| Cala             | 9  | Cangivar         | 10    | Carmain             | 3  |
| Cala Longa       | 7  | Canha            | 4     | Carmona             | 9  |
| Calaa            | 3  | Canhas de Senho- |       | Car morga           | 1  |
| Calafiquer       | 7  | rim              | 4     | Carol               | 3  |
| Calahorra        | 2  | Canã Veja        | 6     | Carrallayal         | 9  |
| Calasparta       | 6  | Cantarilla       | 10    | Cartama             | 9  |
| Calatayud        | 2  | Cantillana       | 9     | CARTAGENA           | 10 |
| Calatrava        | 5  | C. de Bajolis    | 7     | Caruano             | 1  |
| la Calçada       | 5  | C. de Cruz       | 3     | Las Casas de Puerto |    |
| Calçadilla       | 2  | C. de Fals       | 3     |                     | 5  |
| Calcante         | 2  | C. Formenteili,  | ô     | Cascaes             | 4  |
| Calcena          | 2  | Formontor        | 7     | Cafevel             | 8  |
| Cas-Cabeças      | 9  | C. Machacaca     | 2     | Caspe               | 6  |
| Callar           | 10 | C. Machilanda    | 2     | Casseda             | 2  |
| Calle Falta      | 7  | C. de Mondego    | 4     | Castanhe de         | 4  |
| Callella         | 7  | C. Mora          | 6     | castanhera          | 1  |
| la Calzada       | 5  | C. de Ortegãl    | 1     | castel-Branco       | 4  |
| Camarena         | 6  | C. de las Penas  | 1     | casteel-Ferro       | 2  |
| Camaris          | 1  | C. de la Piedra, | ô     | Castel de Gadelst   | 6  |
| Camasca          | 4  | la Pera          | 7     | Castel Grimaldo     | 10 |
| Cambre           | 9  | C. de Pino       | 7     | castel de las Guar- |    |
| Cambrils         | 6  | C. de Priaos     | 1     | das                 | 9  |
| Camfranc         | 3  | C. de Salinas    | 7     | castel-Novo         | 4  |
| Caminha          | 1  | C. Spartel       | 9     | castel-Rodrigo      | 5  |
|                  |    |                  |       | ca-                 |    |



# T A B L E

|                     |     |                    |       |                     |     |
|---------------------|-----|--------------------|-------|---------------------|-----|
| castel-Sarázin      | 3   | Caylus             | 3     | colmenar            | 5   |
| castelho            | 3   | Cayon              | 1     | colmenar de Arye    | 5   |
| castello            | 6-6 | Cazeres            | 3     | colos               | 8   |
| castello d'Ampurias | 3   | Cazorla            | 9     | columbres           | 2   |
| castellot           | 6   | Cea                | 1     | combados            | 1   |
| castelnaudary       | 3   | Cedeyra            | 1     | condexa a velha     | 4   |
| castels             | 2   | Cela Nova          | 1     | condom              | 3   |
| castil Blanco       | 9   | Celda              | 6     | conigcitera         | 6   |
| castil-Blazo        | 5   | Cellies de Langue- | 3     | conil               | 9   |
| castillejos         | 8   | doc                | 3     | constantina         | 9   |
| castillo            | 6   | Cenia              | 6     | confuegra           | 5   |
| castillo de Peones  | 2   | Centebella         | 7     | contayna            | 6   |
|                     | 4   | Ceret              | 3     | contraffa           | 2   |
| castinhera          | 4   | Cerniga            | 2     | corcedilla          | 5   |
| castranheira        | 4   | el Cerro           | 9     | cordes              | 3   |
| Castres             | 3   | Cervera            | 2-3-6 | CORDOUA             | 9   |
| castrillo           | 2   | Cessenon           | 3     | cordures            | 3   |
| castro              | 3   | Ceura              | 9     | coria               | 5   |
| castro d'Airo       | 4   | Cezimbra           | 4     | corita              | 5   |
| castro-Bom          | 5   | Chalabre           | 3     | cornil              | 9   |
| castro del Caldela  | 1   | Chantada           | 1     | corral de: Almaguer | 5   |
|                     | 2   | Chaftillon de Mon- | 3     |                     | 1   |
| castro jod          | 1   | nego               | 1     | cortegada           | 9   |
| castrolobereiro     | 8   | Chiaves            | 6     | cortegana           | 2   |
| castro-Marin        | 5   | Chincilla          | 9     | cortes              | 4   |
| castro-Mendo        | 1   | Chipiona           | 6     | coruche             | 1   |
| castro d'oro        | 1   | Cieca              | 6     | corunna             | 6   |
| castro de Ortegál   | 1   | Cifuentes          | 5     | cosfrentes          | 6   |
| castropol           | 1   | Cinquello          | 4     | costanti            | 4   |
| castro de Rey       | 1   | Cintra             | 7     | cota                | 1   |
| castro el Rio       | 9   | CITADELLA          | 5     | coucicyro           | 4   |
| castro de Valdioras | 1   | Ciudad-Real        | 5     | covilhana           | 4   |
|                     | 1-8 | Ciudad-Rodrigo     | 5     | coura               | 4   |
| castro-Verde        | 2   | Clermont de Lode-  | 3     | crato               | 3   |
| castro de Verdiales | 2   | ve                 | 5     | creu zy             | 10  |
|                     | 2   | Cobifa             | 5     | cruz de caravaca    | 6   |
| Cauarillas          | 6   | Coca               | 2     | cuença              | 2   |
| Caudete             | 6   | Cogollos           | 4     | cuera               | 9   |
| Cauilla             | 6   | Coimbra            | 3     | cas cuizes          | 6   |
| Caul                | 2   | Colibre            | 5     | cullera             | cu- |
|                     |     | collada            | 3     |                     |     |

|                   |     |                   |                     |     |
|-------------------|-----|-------------------|---------------------|-----|
| eunera            | 2   | Espimosa 2-2-5    | Freixo de spadacia- |     |
|                   |     | Espinosa de Arca- | ta                  | 1   |
| D                 |     | los               | el Fresno           | 2   |
| Dalias            | 9   | Estella           | Frexenal            | 9   |
| Daroca Gallocanta | 6   | Estepa            | Frias               | 2   |
| Dax               | 2   | Estepona          | Frignan             | 3   |
| Deça              | 2   | Estombar          | Frontiera           | 4   |
| Denia             | 6   | Estella           | Fronton             | 3   |
| Deva              | 2   | Estremoc          | Fuen S, Julien      | 1   |
| Doris             | 3   | Exca              | Fuencaliente        | 6-9 |
| Duenas            | 2-5 |                   | Fuengirola          | 9   |
| Durango           | 2   |                   | Fuente-faliha       | 1   |
|                   |     | F                 | FUENTARAVIA         | 2   |
|                   |     | Falces            | Fuente Genaldo      | 5   |
|                   |     | Falonichi         | Fuente de Sahurro   | 1   |
| E                 |     | Fangon o Sunhaun  | Fuentes             | 3-9 |
| Eaufe             | 3   | Fanlo             | Fuenti-Duena        | 5   |
| Ebora             | 4   | FARO              | Fuentibre           | 2   |
| Echarriz Anos     | 2   | Favanella         | Fustinana           | 2   |
| Echo              | 2   | Fayo              |                     |     |
| Ecija             | 9   | Feria             |                     |     |
| Ega               | 4   | Fermosa           | G                   |     |
| Eixo              | 4   | Ferral            |                     |     |
| Elarahal          | 9   | Ferreira 1-4-4-8  | Gabas               | 3   |
| Elche             | 6-6 | Petrol            | Gabia               | 9   |
| Elda              | 6   | Fesira            | Gaillae             | 3   |
| Ellerena          | 5   | Feyra             | Galbes              | 5   |
| Elna              | 3   | Figueiro dos Vin- | Galera              | 10  |
| Eltoro            | 6   | hos               | Galisto             | 5   |
| Elvas             | 4   | Filabris          | Gallego             | 2   |
| Entradas          | 8   | Finana            | Gandia              | 6   |
| Enzinofola        | 9   | Finisterre        | Garcia              | 6   |
| Eraca             | 4   | Fiscal            | Garrovilla          | 5   |
| Etcacena          | 9-9 | Flix              | Garvaon             | 8   |
| Escalon           | 5   | Foix              | Gaviac              | 2   |
| Escouloubre       | 3   | Fontenies         | Gaviaon             | 4   |
| Escuderos         | 1   | Fornelle          | Geramenha           | 4   |
| Escurial          | 5   | Forressecas       | Gerena              | 9   |
| Espeja            | 9   | Fraga             | Gerry               | 3   |
|                   |     | Franquera         | Geyar               | 9   |
|                   |     |                   |                     | Gi. |



T A B L E

7

|               |    |                    |       |                    |      |
|---------------|----|--------------------|-------|--------------------|------|
| Gibraltar     | 9  | Guimera            | 6     |                    |      |
| Gibel Tarik   | 9  | Gumera             | 6     |                    | I    |
| Gibraleon     | 8  | Gumiel d'Uzan      | 2     |                    |      |
| Gijon         | 1  |                    |       | Jaca               | 3    |
| Ginestar      | 6  | H                  |       | Jaen               | 9    |
| Ginfiglia     | 6  |                    |       | Jancugo            | 2    |
| GIRONA        | 3  | Hamilla            | 2     | Idanha a Velha     | 5    |
| Gistain       | 3  | Hanyotollo         | 2     | Idanha a Nueva     | 5    |
| Goos          | 4  | Hardales           | 9     | Jebrixa            | 9    |
| Gollegaon     | 4  | Hauterive          | 3     | Illescas           | 5    |
| Gomariz       | 1  | dos Hermanos       | 9     | Jormelo            | 5    |
| Gondomar      | 1  | Hermosello         | 1     | Jozoya             | 5    |
| Gouvea        | 4  | Herrada            | 5     | l'ile              | 3    |
| la Grace      | 3  | Herrera            | 5     | I. Albouran        | 9-10 |
| Grajal        | 2  | la Higuera         | 5-9   | I. Barlenga        | 4    |
| Granada       | 9  | Hinojosa           | 5-6-9 | I. Cabrera         | 7    |
| el Granada    | 8  | Hita               | 5     | I. dos Caes        | 8    |
| Grandola      | 8  | Hitero             | 2     | I. Dragonera       | 7    |
| Granon        | 2  | Hoagez             | 10    | I. Formentera      | 6    |
| Graus         | 3  | Hombrados          | 6     | I. Grobe           | 1    |
| Grenade       | 3  | Honda              | 6     | I. Grossa          | 10   |
| Grimaldo      | 5  | Hondora            | 2     | I. Jourdain        | 3    |
| Guadalaxara   | 5  | Honruvia           | 6     | I. Majorca         | 7    |
| Guadalcanal   | 9  | Hontamar de Bella- |       | I. Minorca         | 7    |
| Guadalupe     | 5  | que                | 5     | I. S. Cibrian      | 1    |
| Guadarrama    | 5  | Hontan-Arejo       | 5     | I. Sisarga         | 1    |
| Guadix        | 9  | Hontanaya          | 5     | Isnajar            | 9    |
| Guarda        | 5  | Hontavent          | 6     | Hola de S. Pola    | 10   |
| Guarda-Gilina | 9  | Hontoria           | 2     | Julella            | 6    |
| Guardamar     | 10 | Hornachos          | 5     | Jumela             | 5    |
| la Guardia    | 5  | el Hornillo        | 10    | Jumill             | 6    |
| la Gudinera   | 1  | Horozzo            | 2     | Ixar               | 6    |
| Guelues       | 8  | el Hoyo            | 5     |                    |      |
| Guentenil     | 2  | Huelamo            | 6     |                    | L    |
| Guerdde       | 6  | la Huerta          | 6-6   |                    |      |
| Guesçar       | 10 | Huerta del Rey     | 2     | Labata             | 3    |
| Guetaria      | 2  | huelca             | 3     | Lagos              | 8    |
| Guete         | 6  | huete              | 6     | Lagunas de Guadia- |      |
| Guiche        | 2  | hurte Araquil      | 2     | na                 | 5    |
| Guillona      | 9  |                    |       | Lalin              | 1    |
| Guimarañes    | 1  |                    |       | Lamego             | 1    |
|               |    |                    |       |                    | La-  |

|            |     |                     |       |              |    |
|------------|-----|---------------------|-------|--------------|----|
| Lamela     | 1   | LISBONA             | 4     | el Madione   | 9  |
| Lamiarés   | 4   | Llaborfi            | 3     | MADRID       | 5  |
| Landrone   | 1   | Llanes              | 2     | Maella       | 6  |
| Lanestosa  | 2   | LLEIDA              | 3     | Magest       | 2  |
| Laquibo    | 10  | Llirias             | 6     | Magoz        | 2  |
| Lara       | 2   | Llivia              | 3     | MALAGA       | 9  |
| Laravita   | 9   | Llota               | 6     | Malagon      | 5  |
| Laredo     | 2   | Lobao               | 5     | Malcro       | 7  |
| Larracoayn | 2   | Lobera              | 1-2   | Malgrat      | 7  |
| Larraga    | 2   | Lobias              | 1     | Malpica      | 5  |
| Larraun    | 2   | Lodéve              | 3     | Malpico      | 1  |
| Lascuári   | 3   | Lodofa              | 2     | Mançanera    | 6  |
| Lafolana   | 5-5 | Logrono             | 2     | Mançanilla   | 9  |
| Lavaur     | 3   | Loja                | 9     | Mandagouro   | 1  |
| Laura      | 4   | Lomers              | 3     | Manresa      | 7  |
| Laxarilla  | 5   | Lombeç              | 3     | Manroy       | 5  |
| Laxe       | 1   | Longares            | 2     | Manferet     | 1  |
| Lebrilla   | 10  | Lora                | 9-9   | Manfilla     | 1  |
| Lectoure   | 3   | Lorca               | 6-10  | Mantefa      | 6  |
| Ledesina   | 1   | Lorinda             | 4     | Manzaraz     | 4  |
| Leganés    | 5   | Lorqui              | 10    | Maon         | 7  |
| Legrasana  | 5   | Lovercana villa No- |       | Maqueda      | 5  |
| Lentisque  | 2   | va                  | 1     | Marbella     | 9  |
| LEON       | 1   | Loule               | 8     | Marchena     | 9  |
| Lepe       | 8   | Lourde              | 3     | Marcuello    | 3  |
| Lequitio   | 2   | Luarca              | 1     | Marinhas     | 5  |
| Leria      | 4   | Lucena              | 9-9-9 | Marlos       | 9  |
| LERIDA     | 3   | Luceno              | 1     | Matmelar     | 8  |
| Lerin      | 2   | Luchen              | 6     | Martagoa     | 4  |
| Lerma      | 2   | Luena               | 6     | Martinferano | 10 |
| Lescar     | 2-3 | Luesia              | 2     | Martorel     | 7  |
| la Lesida  | 5   | Lugo                | 1     | Martos       | 9  |
| Lesignan   | 3   | Lumbier             | 2     | Marvaon      | 4  |
| Lestras    | 2   | Luna                | 2     | Mas de Col   | 6  |
| Letur      | 6   | Luneda              | 6     | Mas d'Afil   | 3  |
| Leucate    | 3   | Luscandro           | 2     | Mascaraque   | 5  |
| Lezat      | 3   | Luz                 | 3     | Masqueruela  | 6  |
| Lezuza     | 6   |                     |       | Mastaco      | 1  |
| Limoux     | 3   |                     | M     | Mara         | 3  |
| Linhares   | 4   |                     |       | Maubourget   | 3  |
| Linhoso    | 1   | Macaon              | 4     | Maulcon      | 2  |



# T A B L E

|                     |     |                  |       |                    |     |
|---------------------|-----|------------------|-------|--------------------|-----|
| la Maya             | 2-5 | Millares         | 6     | Monmugastre        | 3   |
| Mayrena             | 9   | Mira             | 4     | Monpefat           | 3   |
| Mayals              | 6   | Miranda          | 2-2-4 | Monreal            | 6   |
| Mazerés             | 3 3 | Miranda de Douro | 1     | Monroy             | 6   |
| Mecha               | 7   | Mirande          | 3     | Moufanto           | 5   |
| Medellin            | 5   | Mirandela        | 1     | M. Caio            | 2   |
| Mediana             | 5-5 | Miravet          | 6     | M. Colibre         | 6   |
| Medianos            | 3   | Mirepoix         | 3     | M. Jui             | 7   |
| Medina del campo    | 2   | Mochin           | 9     | M. de marlan       | 3   |
| Medina Celi         | 6   | Moguer           | 9     | Montalegre         | 6   |
| Medina del Pomar    | 2   | Moillac          | 3     | Montalvan          | 6   |
|                     | 2   | los Molares      | 9     | Montalvaon         | 4   |
| Medina del Rio seco | 2   | Molieres         | 3     | Montancjos         | 6   |
|                     | 2   | Molina           | 9-10  | Montatgil          | 4   |
| Medina Sidonia      | 9   | il Molinillo     | 5     | Montauban          | 3   |
| Meglar              | 9   | Molinillo de Rio | 5     | Mte Agudo          | 2   |
| Mejaufrio           | 1   | frio             | 5     | Mte. Alegre        | 1   |
| Meira               | 4   | los Molinos de   | 5     | Mte. Furado        | 1   |
| Mejuno              | 2   | Muncales         | 1     | Mte. Major         | 9   |
| Melgaon             | 1   | Molorida         | 1     | Mte. Mayor ô no-   | 4   |
| Melgar              | 5   | Monacar          | 7     | vo                 | 4   |
| Melgar de Yuzo      | 2   | Monachil         | 9     | Mte, de las Virtu- | 6   |
| Melgar de Ramen-    | 2   | Monasterio de    | 1     | des                | 7   |
| sal                 | 2   | Vega             | 1     | Montedilla         | 4   |
| Mellid              | 1   | Monasterio       | 9     | Monteigas          | 4   |
| la Menbrilla        | 5   | Monblanca        | 6     | Montemora Velho    | 4   |
| Mequinença          | 6   | Monçaon          | 1     |                    | 1   |
| Merida              | 5   | Monchique        | 8     | Monterey           | 3   |
| Mertola             | 8   | Monçon           | 3     | Montesquion        | 9   |
| Merveich            | 3   | Monda            | 9     | Monteycar          | 5   |
| Mesajena            | 8   | Mondejar         | 5     | Montiel            | 4   |
| las Melas           | 5   | Mondonedo        | 1     | Montouro           | 3   |
| Messa               | 1   | Mondragon        | 2     | Montregeau         | 5   |
| Messagna            | 2   | Monegillo        | 3     | Montyo             | 6   |
| Mexagata            | 5   | Monestiér        | 3     | Mora               | 5   |
| Mexina              | 6   | Monferrat        | 7     | Morata             | 2   |
| Meyorada            | 5   | Monfote de Lemos | 1     | Moratinos          | 6   |
| Miedes              | 2   |                  | 1     | Morcilla           | 2-2 |
| Miguel-ferra        | 5   | Monforte         | 1     | Morillo            | 3   |
| Milagro             | 2   | Mongares         | 2     | Morlas             | 9-9 |
| Milhaud             | 3   | Mongia           | 1     | Morou              | 3   |

B

MOY.

| IO              |    | T A B L E         |    |              |     |
|-----------------|----|-------------------|----|--------------|-----|
| Mortigaon       | 8  | Nevez             | 1  | Orio         | 2   |
| Mos             | 1  | Ninaterria        | 6  | Oropesa      | 5   |
| Mosioles        | 5  | Nifana            | 9  | Oropesa Veja | 6   |
| Motrico         | 2  | Nonalpe           | 6  | Oituga       | 2   |
| Motril          | 9  | N. S. de Herrera  | 3  | Olluna       | 9   |
| Mourao          | 4  | N. S. de Magallon | 3  | Ostalic      | 7   |
| mouro           | 8  | N. D. de Toro     | 7  | Otero de Rey | 1   |
| moxent          | 6  | Noudar            | 8  | Oviedo       | 1   |
| moya            | 7  | Noya              | 1  | Ourique      | 8   |
| moyadas         | 5  |                   |    | Ourtés       | 2   |
| moyados         | 2  | O                 |    | Outeiro      | 1   |
| mugen           | 4  |                   |    |              |     |
| mugron          | 2  | O Bedos           | 4  | P            |     |
| MURCIA          | 10 | Ocana             | 5  |              |     |
| murte           | 3  | Odemira           | 8  | P Acos       | 1   |
| murillo         | 2  | Odefines          | 8  | Padornelo    | 1   |
| muros           | 1  | Oleron            | 3  | Padron       | 1   |
| murviedro       | 6  | Olestre           | 3  | Padroens     | 2   |
| muxacra         | 10 | Oliana            | 3  | Padul        | 9   |
|                 |    | Olighera          | 5  | los Palacios | 9   |
| N               |    | Olite             | 2  | Palafugel    | 3   |
|                 |    | Oliva             | 6  | PALAMOS      | 3   |
| N Agera         | 2  | Olivares          | 2  | Palencia     | 2   |
| N ronne         | 3  | Olivença          | 4  | Palma        | 9   |
| Nava Hermosa    | 5  | Olivera           | 9  | Palmela      | 4   |
| Naval Carnero   | 5  | Olocau            | 6  | Palomera     | 7   |
| Naval morquende | 5  | Olmeda            | 5  | Palos        | 9   |
| Navardun        | 2  | Olmedo            | 2  | Pambre       | 1   |
| Navarete        | 2  | Olmo Vejo         | 5  | Pamiers      | 3   |
| Navarreins      | 2  | Olueda            | 2  | PAMPLONA     | 2   |
| Navas de Tolosa | 9  | Oquendo           | 2  | Panaranda    | 5   |
| las Navas       | 5  | el Orcaio         | 5  | Pancomo      | 2   |
| Navia           | 1  | Orcais            | 2  | Paradela     | 1-1 |
| Navia de Varca  | 1  | Orcau             | 3  | la Parata    | 7   |
| Nay             | 3  | Ordunna           | 2  | Pardilla     | 2   |
| Nebra           | 1  | Orelhana          | 5  | el Pardo     | 5   |
| Neda            | 1  | Orem              | 4  | Parede       | 2   |
| Negre el lle    | 3  | Orense            | 1  | Paredes      | 4-4 |
| Nepas           | 2  | Organya           | 3  | Pastrana     | 5   |
| Nerac           | 3  | Orgas             | 5  | Paterna      | 6   |
| Nerca           | 10 | Origucla          | 10 | PAU          | 5   |
|                 |    |                   |    |              | lc  |



T A B L E

11

|                     |           |                    |       |                      |   |
|---------------------|-----------|--------------------|-------|----------------------|---|
| el Pautar           | 5         | P. Barbat          | 9     | pranes               | 2 |
| Pauoa               | 4         | P. Belezar         | 1     | prats des Rey        | 7 |
| Pauya               | 4         | P. Brandomil       | 1     | predra               | 6 |
| el Pedoso           | 9         | P. Colombo         | 7     | prementor            | 7 |
| Pedreira            | 9         | P. de la Falconera | 6     | priego               | 9 |
| Pedrilla            | 6         |                    |       | proença a Nova       | 4 |
| Pedrogaon           | 4         | P. de I edesma     | 1     | el provencio         | 6 |
| Pedrola             | 2         | P. de Lor          | 1     | pruna                | 9 |
| Pedros              | 1         | P. de Macyras      | 1     | puebla d'Alcozer     | 5 |
| la Peiua            | 5         | P. de los Maderes  | 1     | puebla d'Almora-     |   |
| la Pena del Cid     | 6         |                    |       | diel                 | 5 |
| Pena da Francia     | 5         | P. Magno           | 6     | puebla de Caçalla    | 9 |
| Pena Garcia         | 5         | P. Naval           | 1     | puebla de Dean       | 1 |
| Penacoya            | 4         | P. Pedro           | 7     | puebla de los Infan- |   |
| Penafiel            | 2         | P. Pin             | 7     | tes                  | 9 |
| Penafier            | 9         | P. de Portomoro    | 1     | puebla de Montable   |   |
| Penamacor           | 5         | P. Sarandon        | 1     |                      | 5 |
| Penafior            | 1         | P. Siqueyro        | 1     | puebla de Navia      | 1 |
| Penela              | 1         | P. Valga           | 1     | puebla del principe  |   |
| Peniscola           | 6         | P. Veas            | 1     |                      | 5 |
| Pentilla            | 2         | Pont d'Armentiera  |       | puebla Don Rodri-    |   |
| Peralejo            | 6         |                    | 7     | go                   | 5 |
| Peralta             | 2         | Ponte de Duero     | 2     | puebla de Sanabrian  |   |
| Pereira             | 4         | Pte Fornelli       | 7     | punte del Agua       | 1 |
| PERPIGNAN           | 3         | Ponte de mula      | 2     | punte d'Alcolea      | 9 |
| Pesguera            | 6         | ponte de Soro      | 4     | punte d'Arcobispo    |   |
| Pesquera            | 2         | pontevedra         | 1     |                      | 5 |
| Peyrebean           | 3         | ponto de Lima      | 1     | punte d'Eume         | 1 |
| Pezenas             | 3         | ponto de pico      | 5     | punte de Ra          | 2 |
| Pinares             | 5         | porçena            | 10    | punte de la Reyna    |   |
| Pinhel              | 5         | portalega          | 4     |                      | 2 |
| Pinho de Castanhei- |           | portel             | 8     | punte Talavielas     | 6 |
| ro                  | 1         | porter             | 3     | punte de Ubeda       | 9 |
| Plaisance           | 3         | portilla           | 10    | el puerto            | 6 |
| Plazencia           | 2 - 2 - 5 | PORTO              | 1 - 1 | puerto de Malam-     |   |
| Plume               | 3         | porto-Marin        | 1     | ger                  | 6 |
| las Poladas         | 9         | posadas            | 2     | puerto-Real          | 9 |
| Polan               | 5         | pouos              | 4     | puerto de S. M.      | 9 |
| Pombal              | 4         | prades             | 6     | puertolas            | 3 |
| Ponferrada          | 1         | el prado           | 1 - 2 | puglienza            | 7 |
| Pons                | 3         | praimo             | 1     | puicerda             | 3 |

B 3

pra-

pun-

|                   |    |                   |     |                      |    |
|-------------------|----|-------------------|-----|----------------------|----|
| puñete            | 4  | Rieax             | 3   | S. Agni              | 7  |
| puñibho           | 4  | Rilo              | 1   | S. Amadeu de Valto-  |    |
| puñca de canastro | 3  | Rinollet          | 2   | ret                  | 3  |
| puñca del Empera- |    | Rinson            | 8   | S. Andero            | 2  |
| dor               | 6  | Rinoll            | 3   | S. Antonia           | 3  |
| puñca de Tinea    | 10 | Ricle             | 3   | S. Antonio           | 2  |
| puñca de Xir      | 1  | Rivos-Altes       | 3   | S. Barbara           | 8  |
| puñca de Torres   | 9  | Rociana           | 9   | S. Barrolomeo        | 3  |
| puñca de Larcas   | 3  | Rolinaat          | 6   | S. Bear              | 3  |
| puñca de          | 8  | Rofez             | 1   | S. Bertrand de Com-  |    |
| puñca de          | 3  | Rolihua           | 1   | minges               | 3  |
|                   |    | Rollillas         | 2-1 | S. Toy               | 3  |
|                   |    | Rolera            | 3   | S. Catherina         | 7  |
|                   |    | Romana            | 6   | S. Christina         | 3  |
|                   |    | Romerat           | 3   | S. Cibrían           | 1  |
|                   |    | Rouceva re        | 2   | S. Claudio           | 1  |
|                   |    | Roufa             | 9   | S. Clement           | 3  |
|                   |    | Roupehort de mar- |     | S. Clemente          | 6  |
|                   |    | sa                | 1   | S. Combado           | 4  |
|                   |    | Rouqueros         | 10  | S. Cruz              | 10 |
|                   |    | Roumanic          | 1   | S. Cruz de la Zarz   | 3  |
|                   |    | ROSES             | 3   | S. Domill            | 4  |
|                   |    | Rota              | 9   | S. Domingo de la     |    |
|                   |    | Rotta             | 9   | Calçada              | 2  |
|                   |    | Royblo            | 6   | S. Eograce           | 2  |
|                   |    | Rueda ó la Roda   | 6   | S. Eremie            | 3  |
|                   |    | Ruefo             | 2   | S. Estevan 1-2-9     |    |
|                   |    | Ruelta            | 2   | S. Estevan de Val-   |    |
|                   |    | Ruvelos           | 6   | dioras               | 1  |
|                   |    |                   |     | S. Esteve de Rivas   |    |
|                   |    |                   |     |                      | 3  |
|                   |    | S                 |     | S. Eufemia           | 1  |
|                   |    | S. Aanon          | 6   | S. Fé                | 9  |
|                   |    | S. Sabaudun       | 3   | S. Fé                | 2  |
|                   |    | Sabngal           | 1   | S. Felis de Quixols  |    |
|                   |    | Sadana            | 2   |                      | 7  |
|                   |    | Sagiago           | 1   | S. Felix de forguess | 5  |
|                   |    | Sagrada           | 1   | S. Felizes de galle- |    |
|                   |    | Sagramena         | 2   | go                   | 5  |
|                   |    | la Sagrada        | 1   | S. Forens            | 3  |
|                   |    | S. Adrian         | 2   | S. Fricque           | 3  |
|                   |    |                   |     | S.                   |    |



## T A B L E

13

|                      |     |                       |       |                     |    |
|----------------------|-----|-----------------------|-------|---------------------|----|
| S. Gaudens           | 3   | ledes                 | 1     | Samofia             | 9  |
| S. Georgio           | 7   | S. pedro d'Atlanza    | 1     | Sancho-Rey          | 1  |
| S. Ginta             | 10  |                       | 2     | Sande               | 1  |
| S. Hilario           | 6-7 | S. pedro de Taber-    | 1     | Sanguesa            | 2  |
| S. Jago d'Agos       | 1   | na                    | 1     | Sanfon              | 1  |
| S. Jago de Cacem     | 8   | S. pedro de la Tarca  | 1     | Santarem            | 4  |
| S. Jago de Compos-   | 1   |                       | 1     | Santella            | 9  |
| itella               |     | S. pere de peccador   | 1     | Santillana          | 2  |
| S. Jean de Luz       | 2   |                       | 1     | Santotis            | 1  |
| S. Jean Pied de Port | 2   | S. pol                | 1     | Saracolin           | 1  |
|                      | 2   | S. pons de Tom-       | 1     | Sarinena            | 1  |
| S. Joan de los Aba-  | 1   | mieres                | 1     | Sarlam              | 4  |
| deses                | 1   | S. Sadurnia           | 1     | Sarrcal             | 6  |
| S. Licer de Con-     | 1   | S. Saloni             | 7     | Sarria              | 1  |
| serans               | 1   | S. Salvador           | 1     | Sarzedas            | 4  |
| S. Lloren de la Mu-  | 1   | S. Salvador de Leijre | 2     | Sastago             | 6  |
| ra                   | 1   |                       | 2     | Sauveterre          | 2  |
| S. Lucar de Barram-  | 1   | S. Sebastian          | 2     | Scornalbon          | 6  |
| eda                  | 9   | S. Sever              | 1     | sebadel             | 7  |
| S. Lucar la Maijor   | 9   | S. Stephan de Gor-    | 2     | leda                | 4  |
|                      | 9   | mas                   | 2     | segorbe             | 6  |
| S. Marta             | 1   | S. Vincente           | 2     | segovia             | 1  |
| S. Martin            | 2   | S. Vincente de Bei-   | 4     | segura 2-5-5-6-     | 10 |
| S. Martin del Rio    | 1   | ra                    | 4     |                     |    |
| S. Martin de Valde-  | 1   | SALAMANCA             | 1     | tellent             | 1  |
| gas                  | 1   | Salas                 | 1     | lalselva            | 6  |
| S. Martiño           | 1   | Salautietra           | 2     | fernache            | 4  |
| S. Matheo            | 6   | Salces                | 1     | serpa               | 2  |
| S. Michel de Ca-     | 1   | Saldana               | 2     | serpis              | 4  |
| minha                | 1   | S. Iduendo            | 2-2   | sepulveda           | 1  |
| S. Min               | 2   | Salinas               | 2     | setrenil            | 9  |
| S. Mirdos Vinhos     | 1   | Sallent               | 1     | serual              | 4  |
|                      | 1   | Sallos                | 2     | severac le chafel   | 1  |
| S. Nicolas de Puer-  | 1   | Salmeron              | 6     | SEVILLA             | 9  |
| re                   | 9   | Salobrena             | 9     | fibourre            | 2  |
| S. Olalla            | 9   | Salfeda               | 1     | sierra des Asturas  | 1  |
| S. Pablo             | 1   | Salfedon              | 2     | sierra de Calderaon | 1  |
| S. Palais            | 2   | Salvaleon             | 1     |                     | 1  |
| S. Papoul            | 2   | Salvatierra           | 1     | sierra de Cogollosa | 1  |
| S. Pau               | 1   | Salvatierra           | 1-4-1 | sierra Molina       | 6  |
| S. Paul des fenouil- | 1   | Salveterre            | 1     | sierra Morena       | 9  |

|                     |    |                   |           |                 |       |
|---------------------|----|-------------------|-----------|-----------------|-------|
| fierra-Nevada       | 9  | Talaveluera       | 5         | Torlas          | 3     |
| fierra d'occa       | 2  | Talavera la Reyna | 5         | Tornoen         | 4     |
| fierra de Ronda     | 9  | Talavera la Veja  | 5         | Toro            | 1     |
| fierra de S. Adrian | 2  | Tamagnelas        | 1         | Toroella        | 3     |
| fierra-legura       | 10 | Tamarit           | 3 - 7     | Torquemada      | 2     |
| fierra de Tablada   | 5  | Tanger            | 9         | Torraiva        | 2 - 6 |
| fierra d'urbion     | 2  | Tapanet           | 6         | Torraon         | 8     |
| fiete-Aguas         | 6  | Tarancon          | 5         | Torre           | 1     |
| fiete-Caceres       | 5  | Tarascon          | 3         | Torre den Barra | 7     |
| figean              | 3  | TARAZONA          | 2         | Torre-Cambo     | 9     |
| figuença            | 6  | Tarbe             | 3         | Torre de Campo  | 9     |
| SILVES              | 8  | Tardetz           | 2         | Torre-Lobaton   | 2     |
| financas            | 2  | Tariffa           | 9         | torre-Sandino   | 2     |
| finariales          | 9  | Tarouco           | 4         | torres-Novas    | 4     |
| firuela             | 5  | TARRAGONA         | 6         | torres tores    | 6     |
| fitias              | 7  | Tarrega           | 3         | torres-Vedras   | 4     |
| fivrana             | 6  | Tartas            | 2         | TORTOSA         | 6     |
| fogana              | 10 | Tavira            | 8         | tortuera        | 6     |
| foggiari            | 7  | Tausle            | 2         | tosà            | 7     |
| folalla             | 5  | Temar             | 4         | tolas           | 3     |
| folorico            | 4  | Tentugal          | 4         | toffina         | 9     |
| folsona             | 3  | Terdoma           | 2         | torana          | 10    |
| fonseca             | 5  | Terque            | 10        | tovaça          | 6     |
| fonto               | 4  | Terrame           | 3         | touguia         | 4     |
| fora                | 2  | Terrassa          | 7         | TOULOUSE        | 3     |
| fofia               | 2  | Terrio            | 1         | touro           | 5     |
| fos                 | 2  | Tervel            | 6         | trabuco         | 9     |
| fotoferano          | 5  | Teva              | 9         | tracosos        | 1     |
| fouercira           | 4  | Tierra de Miranda | 1         | tragazete       | 6     |
| foure               | 4  |                   | 6         | trancofo        | 4     |
| fluga               | 6  | Tinifa            | 6         | trayguera       | 8     |
| fuca                | 6  | TOLEDO            | 5         | trebas          | 2     |
| funhaun o Fangoun   | 2  | Tolosa            | 2 - 4 - 9 | trebuxena       | 9     |
|                     |    | Tomellofo         | 5         | trep            | 3     |
|                     |    | Tor               | 3         | trevigno        | 2     |
|                     |    | Torbeo            | 1         | trugilhano      | 5     |
|                     |    | Tordesillas       | 2         | truxillo        | 5     |
|                     |    | Tordesillo        | 6         | tudela          | 2     |
|                     |    | Tores             | 6         | turis           | 6     |
|                     |    | Torizillo         | 2         | turon           | 9     |
|                     |    |                   |           | tu y            |       |



# T A B L E

15

|                     |       |                      |         |                      |       |
|---------------------|-------|----------------------|---------|----------------------|-------|
|                     | I     | Domos                | 9       | Villa-Franca de      |       |
|                     |       | Venta del Marques    |         | conflent             | 3     |
|                     | Y     |                      | 5-9     | Villa-Franca de pa-  |       |
|                     |       | Venta la Mata        | 10      | nades                | 7     |
| V Abres             | 3     | Venta de la prenayas |         | Villa Fria           | 2     |
| el Vado             | 5     |                      | 9       | Villa Frol           | 1-4-5 |
| Vacna               | 9     | Venta-Quemada        | 9       | Villa Garcia         | 1     |
| Vagos               | 4     | Venta de Rebolar     | 2       | Villa-Harmosa        | 6     |
| Vamreal             | 9     | Venta la reina       | 1       | Villa-Harra          | 5-5   |
| Val de Calce        | 1     | Venta de los Santos  |         | Villa-Hermosa        | 5     |
| Val de Cavaleros    | 5     |                      | 9       | Villa-Homez          | 2     |
| Val de Morea        | 1     | Venta de la Zarzue-  |         | Villalon             | 1     |
| Val de Oliva        | 6     | la                   | 5       | Villa Loyfa          | 6     |
| Val de talas        | 1     | Ventosa              | 2       | Villalpando          | 1     |
| Val de Vielle       | 2     | Vera                 | 2-10    | Villalua             | 1-1-9 |
| Valença de Minho    | 1     | Verco                | 1       | Villa-mariques       | 5     |
| Valence             | 3     | Verdun               | 2-3     | Villa-major          | 1-5   |
| VALENCIA            | 6     | Veria                | 9       | Villa-martin         | 9     |
| Valentia            | 2     | Vermejo              | 2       | Villa-Nova           | 1-7   |
| VALLADOLID          | 2     | Veyros               | 4       | Villa Nova de la     |       |
| Valparaiso          | 5     | Viana                | 1-2     | carretas             | 2     |
| Valpuebla           | 2     | Viana de fos de lima |         | Villa-Nova de cer-   |       |
| Valtierra           | 2     |                      | 1       | veira                | 1     |
| Valverde            | 2-5-9 | Viannes              | 3       | Villa Nova de fical- |       |
| la Vanneza          | 1     | Viafteri             | 2       | ho                   | 8     |
| la Varcas d'Arbella |       | Vic                  | 3       | Villa-Nova de los-   |       |
|                     | 5     | Vic de Bigorre       | 3       | infantes             | 1     |
| Varinho             | 4     | Vic de Lomagne       | 3       | Villa-Nova de mil-   |       |
| VBEDA               | 9     | Vidigueira           | 8       | fontes               | 8     |
| Veas                | 8     | Viella               | 3       | Villa-Nova de por-   |       |
| Vegel               | 9     | Vierzo               | 1       | timaon               | 8     |
| Veitqueco           | 2     | Viefcas              | 3       | Villa-Nueva          | 2-9   |
| Veles               | 5     | Viga                 | 1       | Villa-Nueva-daroca   |       |
| Velesar             | 1     | Villabonos           | 2       |                      | 1     |
| Velez-Malaga        | 9     | Villa-Canaas         | 5       | Villa-Nueva de los-  |       |
| Velezel-Rubio       | 10    | Villa-Cham           | 1       | infantes             | 5     |
| Velhelhas           | 4     | Villa de Conde       | 1       | Villa-Nueva de lafe- |       |
| Venasque            | 3     | Villa Diego          | 2       | rena                 | 5-5   |
| la Venta-Caprara    | 5     | Villa de Frades      | 8       | Villa-Nuova          | 2-6   |
| Venta de Chilana    | 9     | Villa franca         | 1-2-2-4 | Villa da ponte       | 1     |
| Venta de lo Locos-  |       |                      | 5-5-5-6 | Villa del rey        | 1-4   |
|                     |       |                      |         | villa                |       |

|                    |     |            |   |                     |     |
|--------------------|-----|------------|---|---------------------|-----|
| Villa de reyna     | 9   | vinhaca    | 1 | Xerez de Badajoz    |     |
| Villa-real         | 1 6 | Uio        | 3 |                     | 5   |
| Villa-rodona       | 7   | vioue      | 3 | Xerez de la Fronte- |     |
| Villaroja          | 6   | vifcu      | 4 | ra                  | 9   |
| Villa-rubia        | 5   | el vifo    | 5 | Xerez de Guadiana   |     |
| Villa-Soto         | 1   | vitoria    | 2 |                     | 8   |
| Villa-Tuerto       | 2   | vivel      | 6 | Xerica              | 6   |
| Villa-veja         | 1   | Ulla       | 1 | Xerta               | 6   |
| Villa-verda        | 1   | Unan       | 6 | Xixona              | 6   |
| Villa-Verde        | 6   | Uncaftillo | 2 |                     |     |
| Villa-viciosa      | 1-1 | voltana    | 3 | Y                   |     |
| Villa-vieja        | 2   | vouga      | 4 |                     |     |
| Villa vizofa       | 4   | Urdes      | 1 | Y Ecla              | 6   |
| el villar          | 6-9 | Urgel      | 3 | Ycpe                | 5   |
| villar de Diego    | 1   | Utroz      | 2 | Ygualade            | 7   |
| villar de Francos  | 1   | Uffariz    | 2 | Yllora              | 9   |
| villar-Major       | 5   | Utuel      | 6 | Yfona               | 3   |
| villar del rey     | 5   | Utrera     | 9 | Yvica               | 6   |
| villardefaz        | 6   | Uxixar     | 9 |                     |     |
| villatejo          | 5   | Uzeda      | 5 | Z                   |     |
| villemur           | 1   |            |   |                     |     |
| villena            | 6   | X          |   | Z Ahara             | 9   |
| villeneuve de mar- |     |            |   | Zambuia             | 4   |
| fan                | 3   | X Abago    | 9 | Zamora              | 1   |
| villora            | 6   | Xambrina   | 1 | ZARAGOZA            | 2   |
| vilvestre          | 1   | Kandarilla | 5 | Zebreros            | 1-5 |
| vimeiro            | 4   | Xativa     | 6 | Zurita              | 5   |
| vimaco             | 1   | Xelva      | 1 | Zuta                | 9   |
| vimiofo            | 1   | Xelva      | 6 |                     |     |

F I N.



267



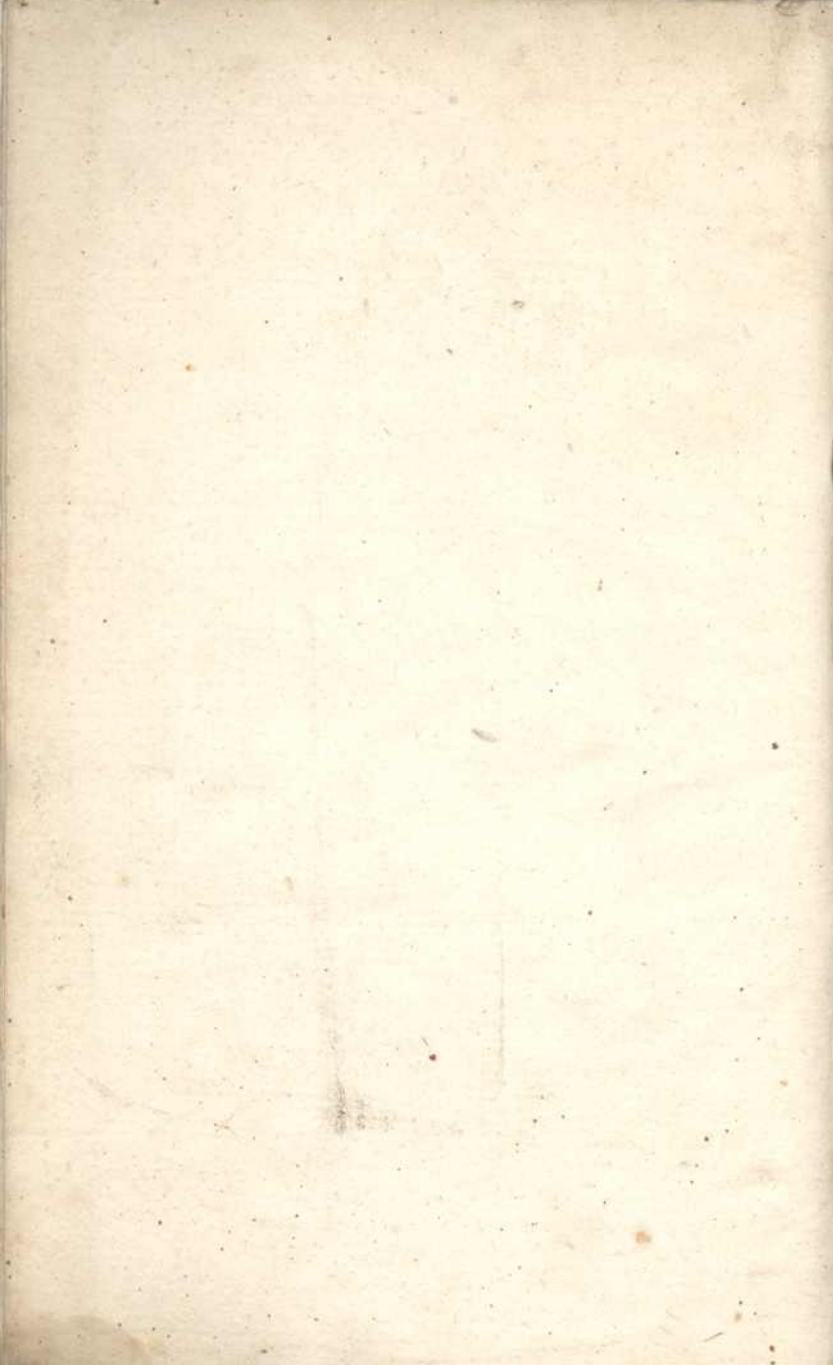

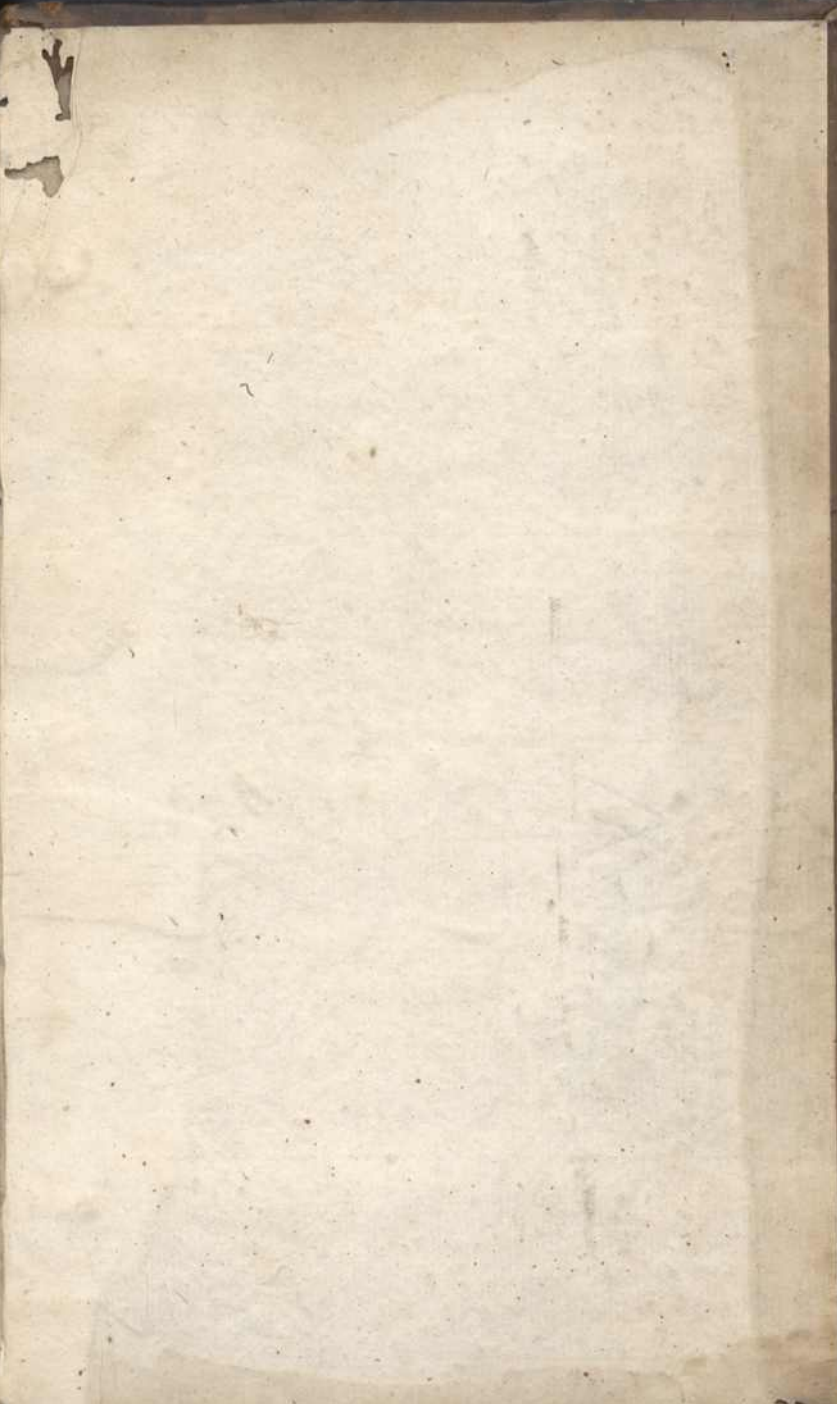



B  
—  
—  
C