

500

197

SA

# NO LIMITE DE IDADE



SA  
14635

POR

J. A. PIRES DE LIMA

1947  
COSTA CARREGAL  
PORTO

5



SA  
14635

NO LIMITE  
DE IDADE



SA  
14635

# NO LIMITE DE IDADE

PÊGADAS QUE DEIXOU O  
PROF. J. A. PIRES DE LIMA  
DURANTE A SUA CARREIRA  
CIENTÍFICA E DOCENTE



∞ R. 172098

PORTO  
7-III-1947



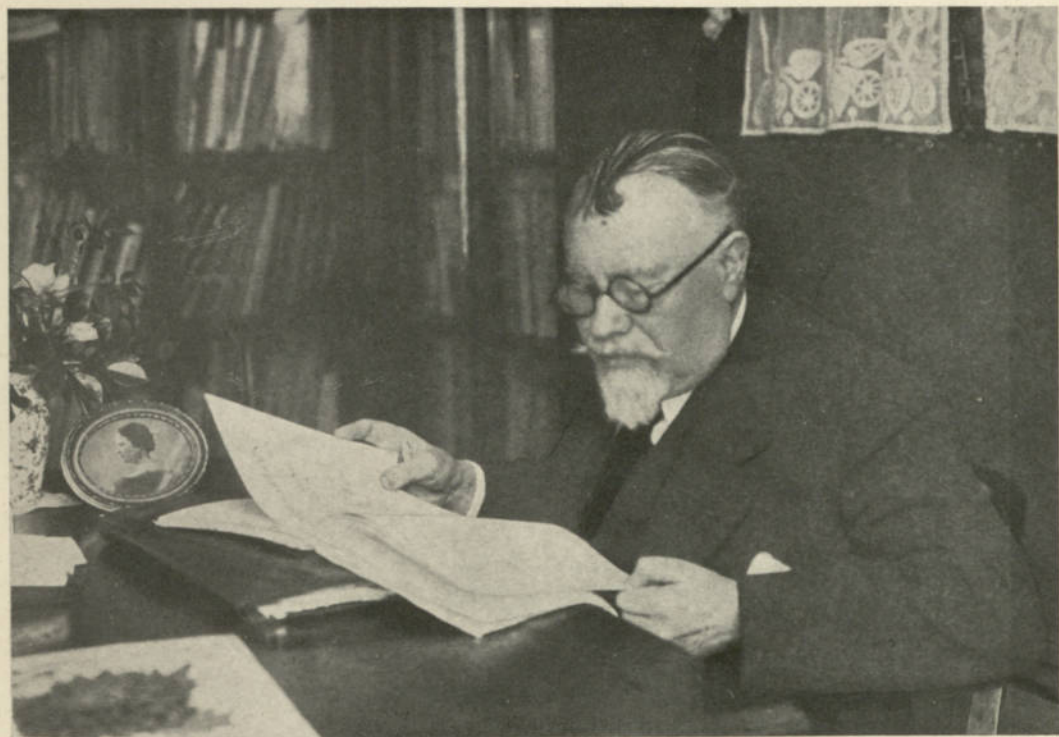

*J. A. Pires de Lima*





*AOS MEUS NETOS*

*JOAQUIM PIRES DE LIMA TAVARES DE SOUSA*

*MARIA CLEMENTINA FERREIRA PIRES DE LIMA.*

*Que eles sejam sempre guiados por Deus  
e para Deus;*

*Que se mostrem sempre dignos descendentes  
de meus Pais e de minha Filha!*



I

## CARREIRA LITERÁRIA



*Filho de Fernando Pires de Lima e de Clementina Rosa de Castro, nasceu JOAQUIM ALBERTO PIRES DE LIMA na casa da Escola de Areias (Santo Tirso), a 7 de Março de 1877.*

*Leccionado por seu Pai, fez exame de instrução primária elementar na Escola Primária de Santo Tirso, ficando aprovado com distinção, em Maio de 1884. Em 1886, ensinado por seu Pai, fez exame de admissão, no Liceu de Braga.*

*Em 1887, no mesmo liceu, fez exames do 1.º ano de português, francês e matemática e, em 1888, do 2.º ano de francês e matemática.*

*Em 1889 fez, no Liceu do Porto, exames de português e geografia e, em 1890, exames de história, e desenho 1.º e 2.º anos. Até então, foi sempre leccionado por seu Pai.*

*Em 1892, fez exame de inglês, no liceu Porto, tendo sido leccionado pelo Dr. Joaquim Correia Pinheiro Guimarães.*

*Em 1894 fez, no Liceu de Braga, exames de matemática (leccionado por Fernando Pires de Lima, Hermano Gomes de Castro e José Marques), física (Fernando Pires de Lima, Dr. Pinheiro Guimarães, José António Alves Ferreira de Lemos Júnior e Dr. Bernardino Pacheco Alves Passos) e literatura (Dr. Pinheiro Guimarães, Ferreira de Lemos e Borges Grainha). Em 1895, completou o curso de ciências no Liceu de Braga, fazendo os exames de latim (leccionado pelos padres Augusto Dias Leite de Azevedo e Silvestre José Fernandes), matemática 2.ª parte (Dr. Arnaldo Baptista Coelho), física, 2.ª parte, e filosofia (Henrique Machado de Araújo).*

*Matriculou-se na Academia politécnica, onde fez os preparatórios médicos (1895-97): química mineral (Prof. José Arroio), física (Prof. F. Azeredo), química orgânica (Ferreira da Silva), botânica (Amândio Gonçalves) e zoologia (Aarão de Lacerda e F. Azeredo).*

*Também frequentou alemão no Instituto Industrial e Comercial do Porto (P.<sup>e</sup> João Manuel Correia).*

*No ano de 1897-98, matriculou-se na Escola Médico-Cirúrgica do Porto, onde teve os seguintes professores:*

*Anatomia descritiva (Cândido de Pinho e Clemente Pinto), histologia (Plácido da Costa), repetição de anatomia descritiva (Carlos Lima), fisiologia (Plácido da Costa), patologia geral (Alberto de Aguiar), anatomia patológica (Augusto Brandão), patologia externa (Morais Caldas), matéria médica (Ilídio do Vale), operações (Clemente Pinto e Roberto Frias), patologia interna (Oliveira Monteiro e Dias de Almeida), higiene (Lopes Martins), propedêutica cirúrgica (Luís Viegas), propedêutica médica (Dias de Almeida), clínica médica (Azevedo Maia), partos (Cândido de Pinho), medicina legal (Maximiano Lemos), clínica cirúrgica (Roberto Frias).*

*Terminou o curso da Escola Médico-Cirúrgica do Porto, fazendo Acto grande e defendendo tese a 14-VII-1903.*

## II

### CARGOS QUE DESEMPENHOU





- Professor interno do Colégio da Glória (1895).
- Professor e prefeito da Escola Académica do Porto (1897).
- Aluno interno do Hospital Geral de Santo António (Enfermaria N.º 14 - Sousa Oliveira; consulta de oftalmologia - Ramos de Magalhães; consulta externa de cirurgia de mulheres - Perry de Sampaio).
- Aluno interno do Laboratório Nobre (Alberto de Aguiar).
- Professor particular de ensino secundário do Curso de Ciências dos liceus (29-X-1900).
- Explicador particular de anatomia a alunos do 1.º ano de medicina.
- Professor do Colégio da Vitória.
- Leccionista de anatomia e patologia da boca a candidatos ao exame de dentista.
- Chefe de clínica cirúrgica da Escola Médico-Cirúrgica do Porto (19-II-1904).
- Médico do Instituto Hidroterápico (Prof. Augusto Brandão e Dr. José Vicente de Araújo — 1904-1911).
- Secretário da redacção do *Porto Médico* (1904-1905).
- Professor substituto da secção médica da Escola Médico-Cirúrgica do Porto (29-III-1906).
- Transferido para a secção cirúrgica (22-II-1907).
- Promovido a catedrático de anatomia topográfica (25-IV-1907).
- Além da sua cadeira, regeu eventualmente: Anatomia descritiva, operações, história da medicina, curso de parteiras; ocupou interinamente o lugar de Secretário. Fez parte de júris de exames de dentistas, farmacêuticos e parteiras.
- Bibliotecário (15-VI-1907 — Votos de louvor: 30-VII-1910; 22-III-1912, etc.).

- Professor extraordinário do Liceu do Porto — 2.<sup>a</sup> zona (28-VI-906 — 12-X-1906: Voto de louvor).
- Presidente do júri de saída do curso complementar de ciências do Liceu de D. Manuel II — 1910.
- Secretário da redacção da «Gazeta dos Hospitais do Porto» (1907-1914).
- Transferido para a cadeira de Anatomia descritiva (31-VII-1918).
- Criação do Instituto de Anatomia e proposta para a sua nomeação de director (Julho de 1919 — Decreto de 3-I-1920, publicado no *Diário do Governo*, II S. N.º 6, de 8-I-1920).
- Reelection de bibliotecário (31-VII-1918 — *Diário do Governo*, II S. de 20-XI-1918).
- Regência de Anatomia do curso especial de educação física (1923-1925).
- Delegado da Faculdade de Medicina do Porto na comissão de reorganização do ensino médico (*Diário do Governo*, II S. de 20-VI-1916).
- Membro da comissão de revisão do Ensino universitário (*Diário do Governo*, II S. — 30-I-1918 — Votos de louvor do Ministro — (*D. G.*, 15-VII-1918 e do Conselho 13-VII-1918).
- Elaborou o Regulamento da Faculdade (voto de louvor — 12-IX-918).
- Sindicância ao Liceu da Póvoa de Varzim (*D. G.*, 17-VII-1915 — Relatório no *Anuário do Liceu Nacional da Póvoa de Varzim*, 1914-15).
- Representante do Conselho na Comissão do Hospital da Cidade (Nov. 1916).
- Presidente do júri de concursos ao lugar de secretário do Liceu Feminino (1918).
- Capitão-médico miliciano de reserva (*Ordem do Exército* de 31-XII-1917).
- Membro da direcção científica do «Portugal Médico».
- Relator do Regulamento da Faculdade (1927 — *Diário do Governo* — 23-I-1928).
- Colaborou na celebração do centenário da Régia Escola de Cirurgia do Porto (1925).
- Director da *Repartição de Antropologia Criminal, Psicologia experimental e Identificação Civil do Porto* — 8-III-1928.
- Professor de deontologia médica no Curso Superior de Medicina Legal (1927-28).
- Membro das comissões de reforma do ensino médico e do ensino da estomatologia (Set. 1928).
- Redactor do «Brasil odontológico» 1928.

- Director do Laboratório de Anatomia descritiva (*Diário do Governo*, 11-1929).
- Membro da *Junta de Educação Nacional* (*Diário do Governo*, 26-1-1929 — presidente da delegação no Porto).
- Padrinho de doutoramento em Direito de Fernando Andrade Pires de Lima (Coimbra 15-XI-1931).
- Equiparado a bolsheiro no país da Junta de Educação Nacional — 10-X-1936.
- Última nomeação para bibliotecário — 9-V-1941.
- Exonerado a seu pedido do lugar de director do Instituto de Criminologia do Porto — louvado por portaria de 28-IV-1937.
- Inscrito na Legião Portuguesa em Julho de 1937. Comandante de batalhão médico desde 5-III-1938.
- Padrinho de doutoramento, na Faculdade de Medicina de Coimbra, de seu genro Armando Tavares de Sousa — 25-VI-1944.
- Membro da redacção da revista *Acta Anatomica* — Basileia 1946.



III

HOMENAGENS QUE RECEBEU



- 1.º *Accessit* na cadeira de Anatomia descritiva (30-VII-1900).
- 1.º *Accessit* em patologia geral e *accessit* em anatomia patológica e patologia externa (29-VII-1901).
- Prémio *Câmara Pestana*, no Laboratório Nobre.
- Distinção em operações, *accessit* em patologia interna e higiene (30-VII-902).
- Prémio Rodrigues Pinto em higiene e medicina legal, *accessit* em clínica cirúrgica e partos (30-VII-903).
- Prémio *Macedo Pinto*, por ser o melhor aluno do curso (7-V-904).
- Doutor em Medicina pela Universidade do Porto (10-III-917).
- Froilano de Melo e Gonzaga Fernandes dedicaram-lhe uma espécie, novamente descoberta, de *Atelo-saccharomyces* (*Atelo-saccharomyces Limæ* 1917).
- Medalha de ouro da Exposição do Rio de Janeiro à Biblioteca da Faculdade (votos de louvor do Conselho 27-X-24, 7-XI-24 e 4-XII-24).
- Dedicatória do I vol. dos «Arq. Indo-Portug. de Medicina e História Natural» — Froilano de Melo — Nova Goa 1921.
- Inauguração do seu retrato no friso de azulejos do Laboratório do Prof. A. de Aguiar (1922).
- Medalha de ouro à Biblioteca — Exposição do Rio de Janeiro, 1923 (voto de louvor 24-XII-23).
- Dedicatória do livro de Dubreuil — Chambardel «Les variations du corps humain», Paris 1925.
- O «Comércio do Porto e a sua história», 1924.
- Prémio Godard da *Société d'Anthropologie de Paris* (2-XII-26 — relatório de BUGIEL *Bullet. et Mémoires* 1926 — Voto de louvor do Conselho 16-XII-26).
- TIAGO DE ALMEIDA — A Medicina na América do Sul (1924).

- Inauguração do medalhão em bronze no museu do Instituto de Anatomia, escultura de ANTÓNIO DE AZEVEDO 7-III-27 — Monografia do Prof. HERNANI MONTEIRO «O Prof. J. A. Pires de Lima» — Porto 1927.
- Dedicatória dum trabalho de H. FISCHER no *Journ. de Médecine de Bordeaux*, 1927.
- Voto de louvor do Senado Universitário 31-X-28.
- H. FISCHER dedicou-lhe o seu volume «Variations artérielles et chirurgie du pharynx — Paris 1929.
- CADARSO — Jornadas Médicas Galegas. I-1929.
- O Instituto de Anatomia foi galardoado com medalha de ouro pela Exposição Colonial de Paris — 1931.
- Lições de concurso de H. Monteiro e teses de A. Tavares, Silva Leal e Espregueira Mendes.
- Representante de Portugal na redacção da revista «Biodynamisme».
- 1935: C. MASCARENHAS dedicou-lhe o trabalho «Essais d'Anthropologie».
- Anatomia — História da Anat. Portuguesa (*G. Enciclopédia Portug. e Brasileira*, Set. 1936).
- ANTÓNIO CABREIRA — Portugal nos mares, 1929.
- Voto de louvor do Conselho da Faculdade, pelos serviços prestados à Biblioteca (27-XII-36).
- Membro do júri do *Prix Hollandais* do Instituto Internacional de Antropologia, 1930. Idem 1933.
- Pela 3.<sup>a</sup> vez (1938), foi convidado pelo Comité Nobel de Fisiologia e Medicina, a propor um candidato ao Prémio Nobel.
- Representante da Faculdade de Medicina no Senado Universitário (25-XI-37).
- Representante da Faculdade de Medicina do Porto e da Escola Médico-Cirúrgica de Nova Goa no Centenário da Universidade de Coimbra (1937).
- Froilano de Melo dedicou-lhe uma nova espécie de Microfilária (*Microfilarium Limaie* — Indian Academy of Sciences, 4-X-37).
- Celestino da Costa — Medicina Portuguesa (*La Presse Médicale* 24-XI-39).
- Outra homenagem do Prof. Celestino da Costa no Congresso Luso-Hespanhol para o Progresso das Ciências (*Imprensa Médica* 10-VII-42).
- Idem. Relatório da Junta da Educação Nacional, 1931.
- O Comité Nobel pela 4.<sup>a</sup> vez o convidou a propor um candidato ao Prémio Nobel de Fisiologia e Medicina, 1946.



- *Journal de Médecine de Bordeaux*, 30-III-29.
- Em 7-III-32. Homenagem do pessoal da Repartição de Antropologia Criminal. Idem no Instituto de Anatomia (falou o Reitor da Universidade, Prof. Ramalhão, Santos Júnior, Almerindo Lessa — Número especial da revista académica *Germen*; — *Umfia*, Juin 1932.
- LOTH (*Folia Morphologica* — Varsóvia II 3/4 1930).
- J. FISCHER (Biographischer Lexikon-Wien 1932).
- LIPSCHÜTZ — *Atenea*. Concepción, 1932.
- Grande Prémio da I Exposição Colonial Portuguesa ao Instituto de Anatomia — Porto 1934.
- Correspondente em Portugal de *Zeitschrift für Rassenkunde* (v. EICKSTEDT 6-X-34).
- MARTINS DE ALTE (*Congresso de história da actividade científica portuguesa*, Coimbra 21-XI-40).
- IDEM. Bibliografia do Professor J. A. Pires de Lima (1903-1942) Porto 1942.
- Em 1940 (Catálogo n.º 76 de Moreira da Silva) foi dado o seu nome a uma variedade nova de Figueira.
- I Exposição Colonial Portuguesa, Porto 1934 — Grande Prémio ao Instituto de Anatomia.
- Grande oficial da Ordem de S. Tiago da Espada (5-X-34).
- Portaria de louvor por ter tomado parte no Congresso Internacional de Medicina de Londres (*Diário do Governo* II s. N.º 25, de 6.ª feira 30-I-914 pág. 340).
- Homenagem de MAXIMINO CORREIA na V Reunião da Soc. Anatómica Portug., Coimbra 1937. (*A Med. Contemp.* 28-II-37).
- Idem de FROILANO DE MELO — *O Médico*, Nova Goa Julho 1938.
- Biografia publicada no Anuár. da Soc. de C. e Letras de Varsóvia (XXVII-1934).
- Costa Sacadura fala nos serviços prestados ao Museu de História da Medicina (*Imprensa Médica* 25-II-46).
- H. Vilhena fala com elogio na orientação do Instituto de Anatomia do Porto (*Arq. de Anatomia e Antropologia*, 1945).
- Silva Leal: «Um Mestre — Um Exemplo», presta-lhe calorosa homenagem na *Acção Médica* IX-1945.
- BARBOSA SUEIRO — «V Reunião da Sociedade Anatómica Portuguesa» (*Clínica, Higiene e Hidrologia*, Agosto de 1937).
- CARLOS GAMA (*Revista Paulista de Medicina* — Fevereiro de 1943).
- H. DE VILHENA (*Arq. de Anatomia e Antropologia* XXII-1943).
- F. COCA (*La Medicina Ibera*, 13-VIII-21).



IV  
VIAGENS E CONGRESSOS



— 2.º Congresso contra a tuberculose (Viana do Castelo, Setembro de 1902).

— XV Congresso Internacional de Medicina (Lisboa, Abril de 1906).

— Viagem de estudo a França, Bélgica e Holanda (Março e Abril de 1907).

— XVII Congresso Internacional de Medicina (Londres, Agosto de 1913). Viagem de estudo a França e Inglaterra. Representante de Portugal naquele Congresso (*Diário do Governo* de 16-VII-913. Voto de louvor da Faculdade, 15-X-913).

— Cerimónia do doutoramento *honoris causa* do Professor Gomes Teixeira na Universidade Central de Madrid. Viagem de estudo a Espanha (Maio de 1922).

— Delegado do Governo na Reunião da *Association des Anatomistes* (Liège 1926). Viagem de estudo a França, Bélgica e Holanda (*Diário do Governo* 19-II-26).

— Idem na Reunião conjunta da *Assoc. des Anatomistes* e da *Anatomical Society* (Londres, Abril de 1927). Viagem de estudo em França e Inglaterra.

— Congresso luso-espanhol para o progresso das ciências — secretário da secção de medicina (Porto, Junho de 1921 — Voto de louvor. 29-VII-21 — *La Medicina Ibera*, 13-VIII-21).

— Reunião de Praga da *Association des Anatomistes*. Viagem de estudo a França, Alemanha e Tchecoslováquia (Abril de 1928).

— 3.º Congresso Nacional de Medicina (Lisboa, Abril-Maio de 1928 — membro da comissão de honra).

— Reunião de Bordeus da *Association des Anatomistes*. Viagem de estudo em França — Abril de 1929. (*Journal de Médecine de Bordeaux*, 30-III-29).

— XV Cong. Intern. de Antropologia e Arqueologia preistórica e IV sessão do Instituto Internacional de Antropologia — Presidente da I secção (Porto 1930).

— Viagem de estudo a França, Alemanha e Bélgica — Maio e Junho de 1932.

— Reunião de Lisboa da *Association des Anatomistes* (1933).

— I Congresso Nacional de Antropologia Colonial (Porto, Setembro de 1934).

— II Reunião da Soc. Anatómica Portuguesa (Porto, Setembro de 1934 — Presidente da Sociedade).

— XII Congresso Internacional de Zoologia (Presidente da IX secção — Lisboa 1935).

— III Reunião da Soc. Anatómica Portuguesa (presidente) Lisboa Setembro de 1935.

— V Reunião da Soc. Anatómica Portuguesa (Coimbra — Fevereiro de 1937).

— Congresso Nacional de Ciências da População (Vice-Presidente da Secção de Antropologia, Porto 1940).

— Dias Estomatológicos — Porto 27-VI-40.

— Congresso luso-espanhol para o progresso das ciências — Presidente de Secção de Medicina — Porto Junho de 1942.

— X Reunião da Sociedade Anatómica Portuguesa — Porto, 7 de Dezembro de 1944.

V

SOCIEDADES CIENTÍFICAS  
PARA QUE FOI ELEITO





- *Sociedade de Medicina e Cirurgia do Porto* (11-IV-904) —  
1.º Secretário.
- *Association Internationale de Perfectionement Scientifique et Médical*, de Paris (1909) — Presidente da secção portuguesa.
- *Sociedade Portuguesa de Estudos Históricos* (Lisboa 1913).
- *Associação Médica Lusitana* — (vice-presidente da direcção, 1918 — presidente em 1919 e em 1928; presidente da Comissão científica, 1922).
- *Sociedade portuguesa de ciências naturais* — Lisboa, 18-III-1918.
- *Sociedade portug. de Antropologia e Etnologia*, Porto.
- *Sociedade de Medicina e Cirurgia de São Paulo* (1-XII-1919).
- *Reunião biológica de Lisboa* (16-IV-20).
- *Sociedade de Antropologia de Paris* (XI-20).
- *Academia das Ciências de Lisboa* — Sócio correspondente, 21-IV-921).
- *Comissão Internacional para o estudo das partes moles dos indígenas primitivos* (Loth — Londres 1927 — 10-XII-27: vice-presidente — *Association des Anatomistes* Paris, 1922. Amsterdão, 1930).
- *Société Anatomique de Paris*, 1-VI-26.
- *Sociedade portuguesa de biologia* (secretário da secção do Porto, 25-I-27).
- *Union Médicale franco-ibéro-américaine*, (UMFIA — comité de honra 1927).
- *Institut International d'Anthropologie*, Paris, 12-III-29 (Membro do júri do Prix Hollandais — 1930; Idem — 1933).
- *Associação luso-hispano-americana de Anatomia* — Lisboa 1932.
- *Sociedade de Geografia de Lisboa* — 6-VI-32.
- *Comité International d'Histoire des Sciences* (vice-presidente do grupo portuense 3-II-33 — presidente 6-XII-33).

- Sociedade de Martins Sarmento (Guimarães 28-VI-33).
- Associação da Filosofia Natural (Porto 15-I-34; sócio benemérito 29-X-37).
- Academia de Ciências e Letras de São Paulo, 9-XI-33.
- Sociedade de Ciências e Letras — Varsóvia, 24-XI-33.
- Sociedade Anatómica portuguesa (Presidente 1934).
- Seminário de Estudos Galegos, 2-IV-35.
- Academia de Medicina do Rio de Janeiro (Agosto de 1935).
- Office Portugais d'Anthropologie (Institut International d'Anthropologie, Cong. de Bruxelas 1935).
- Colégio Anatómico brasileiro, membro honorário (Rio de Janeiro, Outubro de 1942).
- XII Congresso Internacional de Zoologia, Lisboa 1935 — delegado da Faculdade de Medicina do Porto e da Sociedade Anatómica Portuguesa.
- Sócio do «Grupo de Estudos e propaganda de Viana do Castelo», 6-IV-36.
- Membro honorário estrangeiro da «Sociedad de Anatomia normal y patológica de Buenos Aires (1936).
- Membro corresp. da Academia Nacional das Ciências, Belas Letras e Artes de Bordeus (7-3-37).

VI  
CONFERÊNCIAS QUE PRONUNCIOU



- «O cirurgião da Charneca» (*Assoc. Méd. Lusitana* 9-XI-22).
- «A doença de D. Afonso VI» (*Associação Médica Lusitana* — 1927).
- «Anomalias dos membros» (*Faculdade de Medicina do Porto* — 1927).
- «Semiologia do aparelho respiratório» (*Faculdade de Medicina do Porto* — 31-X-27).
- «Anomalias e monstruosidades — suas causas» (*Círculo Católico de Operários do Porto* 23-I-28).
- «Uma visita ao Monte de S. Miguel-o-Anjo» (*Soc. Portug. de Antropologia e Etnologia* 27-I-28).
- «Professor Luis Viegas» (Cemitério de Agramonte 1-III-28).
- «Idem» (Biblioteca da Faculdade de Medicina 5-XI-28).
- «Hermafroditismo e intersexualidade na literatura» (*Associação Médica Lusitana* 25-I-29).
- «Os vícios de conformação do sistema uro-genital e a eugénica» (*Liga Portug. de Profilaxia Social* — 29-XI-29).
- «Demografia e ensino» (*Sociedade de Martins Sarmiento* — Guimarães 9-III-30).
- «Notas de uma viagem de estudo» (*Associação Profis. dos Estudantes de Medicina do Porto* 15-XII-32).
- «Impressões de viagem» (*Associação dos Estudantes Católicos do Porto* 26-I-33).
- «Monstros duplos parasitários» (*Associação Médica Lusitana* 2-II-33).
- «Estudos de Antropologia Colonial» (*I Congresso Nac. de Antropologia Colonial* — Porto Setembro de 1934).
- «Primeiro :-Ver» (*Assoc. da Filosofia Natural* 6-II-35).

- «Página de memórias» (*Assoc. dos Estudantes Católicos do Porto* 6-III-36).
  - «Idem» (*Instituto de Filosofia da Companhia de Jesus Braga* 19-XI-36).
  - «Monstros pigómelos» (*Estudos Portugueses*— 10-XII-36).
  - «História de uns irmãos» (*Assoc. dos Estudantes Católicos do Porto* 4-III-37).
  - «A linguagem anatómica na obra de Gil Vicente» (*Estudos Portugueses* 18-II-38).
  - «A linguagem anatómica de Fernão Lopes» (*Academia das Ciências de Lisboa* 24-XI-38).
  - «Idem» (*Estudos Portugueses* 13-XII-38).
  - «Força e Bondade» (*Ideal Rádio* 17-XII-38).
  - «Hermafroditismo e intersexualidade» (*Liga Portug. de Profilaxia Social* 10-XI-39).
  - «Considerações sobre a Velhice» (*Assoc. dos Estudantes Católicos* 25-XI-39).
  - «Grandeza e decadência do bigode» (*Estudos Portugueses* 16-II-40).
  - «Idem» (*Biblioteca de Reis Quita* 20-V-40).
  - «Bernardo Santucci e a nomenclatura anatómica portuguesa» (*Instituto de Cultura italiana* 2-III-40).
  - «Influência dos Judeus, dos Mouros e dos Negros na Etnografia Portuguesa» (*Congresso de Ciências da população*— Set. 1940).
  - «Fernando Pires de Lima» (*Escola Primária de Areias* I-XII-40).
  - «O Santo Missionário João de Brito» (*Delegação do Porto da Emissora Nacional* 12-XI-41).
- Cit.: Apostolado do Rev. Luís Costa — Porto 1946.
- «Variação muscular numa escultura de Soares dos Reis» (*Congresso luso-espanhol para o progresso das Ciências*— Junho de 1942).
  - «O Leal Conselheiro lido por um anatómico» (*Faculdade de Medicina do Porto* 16-IV-43).
  - «Quatro canções populares» (*Teatro de Gil Vicente* 5-VII-43).
  - «Notas de filosofia anatómica» (*Faculdade de Medicina do Porto* 25-III-44).

VII  
TRABALHOS QUE PUBLICOU





- 1 — Estudos sobre a conjuntivite granulosa Dissertação inaugural —  
Famalicão Tipografia Minerva 1903 (1 vol. de 145 págs.).  
Análise: «A Medicina moderna» p. 104 Porto 1903.  
Citações: *Lopes de Andrade*. «A Medicina contemporânea»  
Lisboa 1931 p. 309. — *Idem* O tracoma Lisboa 1932.
- 2 — Um caso de linfadenoma do pescoço «Porto Médico» 1904.
- 3 — Caso duvidoso de lepra «Idem».
- 4 — Morte súbita num prostático «Idem» 1905.
- 5 — Tratamento dos hidroceles «Idem».
- 6 — Exostoses osteogénicas «Idem». Cit.: *Maximino Correia* «A Medi-  
cina contemporânea» 1937.
- 7 — Subsídios para o estudo da cirurgia antiga em Portugal «Idem».  
Cit.: *Carlos Lopes* «Portugal Médico» 1932.
- 8 — A operação do Poncet no tratamento da hipertrofia da próstata  
«Idem».
- 9 — Documentos para estudo do suicídio no Porto «Idem».  
Analis. «A Med. contemporânea» Lisboa 1905 p. 360.  
Cit.: *Carlos Lopes* — «Arq. da Repart. de Antropol. Crimi-  
nal» II p. 103-1433. *Idem* — «Idem» p. 171. *Idem* — «Czaso-

pisma Sadowolakarokiego» VI Varsóvia 1933. *Idem* — «Tese do Porto» 1936. *Idem* — Guia de perícias médico-legais Porto 1942.

- 10 — **A medicina forense em Portugal** Tip. do «Porto Médico» 1906 — 1 vol. de 88 págs. + 14 inum. Tese de concurso.  
Anal. «Rev. de chimica pura e applic.» Porto 1906.  
Cit.: *Lecha-Marzo*. Trat. da Medicina legal I Madrid 1919.  
*L. de Pina* — Hist. de la Médecine portugaise Porto 1934.
- 11 — **Amato Lusitano**. Crítica da obra de Maximiano Lemos «Gaz. dos Hospitais do Porto» n.º 6.  
Cit. *J. Lopes Dias*. Amato Lusitano. 1942 p. 58-59-85.
- 12 — **Reforma do ensino médico** «*Idem*» 1907.
- 13 — **Catálogo das dissertações inaugurais** «Anuário da Escola Médico-Cirúrgica do Porto» 1907-08.  
Anal. — «Gaz. dos Hospitais do Porto» 1909. «A Medicina Moderna» Porto 1909. «O Tripeiro» — III.  
Cit. *L. de Pina* «Portugal Médico» Porto 1934.
- 14 — **Tratamento da sífilis** «Gaz. dos Hospitais do Porto» 1907.
- 15 — **Etiologia e profilaxia da sífilis** «Gazeta dos Hospitais do Porto» 1908.
- 16 — **Sífilis** «Enciclopédia Portuguesa ilustrada» X. p. 394.
- 17 — **Catálogo das dissertações de concurso** «Anuário da Escola Médico-Cirúrgica do Porto» 1908-09.  
Anal. «A Medicina Moderna» Porto 1909.
- 18 — **Zacuto Lusitano**. Crítica da obra de Maximiano Lemos «Gazeta dos Hospitais do Porto» 1909.
- 19 — **Movimento da Biblioteca** «Anuário da Escola Médico-Cirúrgica do Porto» II, III, IV e V — 1908, 1909, 1910 e 1911.
- 20 — **Programa da 15.ª cadeira** Anatomia topográfica Porto 1909. 1 fol. de 7 págs.

- 21 — **Bibliografia das obras escritas sobre o Porto**, com o pseudónimo *Zacuto* «O Tripeiro» II, 50 Porto 1909.
- 22 — **Catálogo da Biblioteca da Escola Médico-Cirúrgica do Porto** 1 vol. de XVII + 461 pág. Tip. da Enciclopédia Portug. Porto 1910.  
 Anál. : *Maximiano Lemos* «Gaz. dos Hospitais do Porto». IV-1910. — «A Medicina Contemporânea» Lisboa 1910. — «O Tripeiro» III — Porto 1910. — *Ferreira de Castro* «A Medicina Moderna» Porto 1911. — *Álvaro Neves* Arquivos e Bibliotecas portuguesas Coimbra 1915.  
 Cit. : *Hernáni Monteiro* — «Trab. do Laborat. de Medicina Operatória» Porto 1932. *Idem* — «Portugal Méd.» 9-10-34. *Luís de Pina* — Histoire de la Médecine portugaise Porto 1934. *Idem* — «Portugal Médico» Porto 1936. *Idem* — «Anais da Faculdade de Ciências do Porto XXII 1937. *Idem* — «Trabalhos da Soc. Portug. de Antropologia e Etnologia» VIII Porto 1937. *Idem* — Em verdade vos digo Porto 1937. — *B. S.* — «Imprensa Médica» VIII Lisboa 1942. *L. Pina* — «Folia Anat. Univ. Conimb.» XVIII 5-43. *Silva Carvalho* — «Jornal do Médico» IV-79. *Zeferino Paulo* — Periódicos de Medicina, 1945. *H. Monteiro* — A Escola Médico-Cirúrgica do Porto 1937. Faculdade de Medicina de Lisboa — Catal. da colecção portuguesa Lisboa 1942. *L. de Pina* — «Jornal do Médico» 1-VIII-42.
- 23 — **Capela de Carlos Alberto**, com o pseudónimo *Zacuto* «O Tripeiro» II Porto 1910.
- 24 — **O ensino da Anatomia cirúrgica** «Anuário da Escola Médico-Cirúrgica do Porto», IV-1910; «Gaz. dos Hospitais do Porto», 1910, 1911 «O Tripeiro» III 1910. — «Anuário da Faculdade de Medicina» VI-1913.
- 25 — **Vícios da linguagem médica crítica à obra de Cândido de Figueiredo** «Gaz. dos Hospitais do Porto» 1910.  
 Cit. : «Vida médica e científica» 1914. *Vieira Barradas* «Tese do Porto» 1915. «Imprensa Médica» Rio de Janeiro 1932. *Silva Leal* «Acção Médica» Dez. 1945.
- 26 — **Teses apresentadas à Escola Médica do Porto** «O Tripeiro» III Porto 1910.

- 27 — **Anomalias numéricas das válvulas sigmoideias** «Gaz. dos Hospitais do Porto» V, 1911.  
 Cit.: *H. Monteiro* «Portugal Médico» XIII Porto 1923-24.  
 — *Vinelli Baptista* «Bol. do Museu Nacional» Rio de Janeiro V—Rio de Janeiro 1929. *Geraldo Brites* «Folia Anatomica Universitatis Conimbrigensis» XII 1937.
- 28 — **Variações musculares e sua importância antropológica e cirúrgica** «Gaz. dos Hospitais do Porto» 1911.  
 Anal. «Gazette Médicale du Centre» Tours 1911.  
 Cit.: *Hernâni Monteiro* «Portugal Médico» IV 1919. — *Idem* «Idem» — *Idem* «Anais Cient. da Faculdade de Medicina do Porto» III 1917. — *Idem* «Anais da Faculdade de Medicina do Rio de Janeiro» IV 1920. — *Idem* «Arq. de Anatomia e de Antropologia» V, Lisboa 1921 — *Idem* «Bull. de la Société Portug. des Sciences Naturelles IX Lisboa 1922-23. — *Amândio Tavares* Estudo sobre as variações musculares do torax «Tese do Porto» 1924. — *Francisco Correia* «Arq. da Escola Médico-cirúrgica de Nova Goa» Bastorá 1928. — *H. Monteiro, A. Tavares e O. Ribeiro* «Bull. de la Société Port. des Sciences Naturelles X, 1928. — *Sousa Pereira* «Idem» 1929. — *A. Rodrigues, L. Pina e S. Pereira* «Soc. Portug. de Antrop. e Etnografia» IV 1930. — *Vinelli Baptista* «Rev. Univers. do Rio de Janeiro» II 1932. — *A. Lencastre* «Folia Anat. Univ. Conimb.» XVI 1. — *Mayer Garção* «Arq. Anat. e de Antropologia» XX 1940. — «Folia Anat. Univ. Conimb.» XIII-7.
- 29 — **Ribeiro Sanches**. Notícia da obra de *Maximiano Lemos* «Gaz. dos Hospitais do Porto» 1911.
- 30 — **Professor Azevedo Maia** «Idem» 1912.
- 31 — **Observações nas obras de *Le Double*: Variations de la colonne vertébrale e Les velus.**  
 Cit. *Dieulafoy* La colonne vertébrale Paris 1930.
- 32 — **Catálogo da Biblioteca da Faculdade de Medicina do Porto (1.º suplemento)** 1 vol. de X + 68 p. Porto 1912.

- Anal. «A Medicina Moderna» Porto 1912 «O Tripeiro» III Porto 1913. *Álvaro Neves* Arquivos e Bibliotecas portuguesas 2.º Coimbra 1915.  
Cit. *H. Monteiro* A Escola Médico-Cirúrgica do Porto 1937.
- 33 — **Fístulas juxta-urelrais congénitas** «Gaz. dos Hospitais do Porto» 1-IV-912.  
Anal. «A Med. Contemporânea» Lisboa 1912.  
Cit.: *Amândio Tavares* «Folia Anatomica Universitatis Conimbrigensis» III, 7-1928 «Journal d'Urologie» Paris II 1912.
- 34 — **Absence of the auditory canal** «Journal of Anatomy and Physiology» October 1912.  
Anal. : «The Lancet» 1912. «La Presse Médicale» 1923.  
Cit. : Quain's Anatomy London 1915. — *Hernâni Monteiro* «Anais da Faculdade de Medicina do Rio de Janeiro» 1921. — *Amândio Tavares* «A Med. Contemporânea» 1924. — *P. Desfosses* «La Presse Médicale» Paris 1930. — *Poirier-Charpy* Traité d'Anatomie humaine I Paris 1931. — *Luis de Pina* «Arq. da Repart. de Antropologia criminal» I-1931. — *Martins d'Alte e Álvaro Moitas* «Bull. de la Soc. Portug. des Sciences Naturelles XIII-1940.
- 35 — **Ausência do conduto auditivo externo** «Gaz. dos Hospitais do Porto» VI-1912.  
Anal. : «La Presse Médicale» Paris 1923.  
Cit. : *Hernâni Monteiro* «An. da Faculdade de Medicina do Rio de Janeiro» 1921. — *Amândio Tavares* «A Medicina Contemporânea» 1924. — *Luis de Pina* «Arq. da Repart. de Antropologia criminal» I, 1931. — *Martins d'Alte e Álvaro Moitas* «Bull. Soc. Portug. das Sciences Naturelles» XIII-1940.
- 36 — **A doença de Job** «Mundo Ilustrado» I, 1912.
- 37 — **A doença de S. Roque** «O Ave» Santo Tirso 1912.  
Cit. *A. C. Pires de Lima* «Douro Litoral» I-1940.
- 38 — **Doenças venéreas no cerco do Porto** «Arq. de História da Medicina portuguesa», 1912. «O Tripeiro» 15-II-1919.

- Cit.: *Pedro Vitorino* «Arq. de Hist. da Medicina portuguesa», 1923.
- 39 — **On a bone found in the muscle Vastus externus of the thigh** «Journal of Anatomy and Physiology» July November 1913.  
 Analis.: «The Lancet» II 1913. *Poutrin* «L'Anthropologie» 1915.  
 Cit.: *Hernâni Monteiro* «Portugal Médico» 1918. — *H. Monteiro e A. Tavares* «Arq. de Anatomia e Antropologia», XIII-1930 — *Testut-Latarjet* Traité d'Anatomie I — 8.<sup>me</sup> éd. — *Martin* Lehrbuch der Anthropologie 2 Aufl. — *Greig, Oliver & Boyd* Clinical observation on the surgical pathology of bone London 1931.
- 40 — **Sobre um osso encontrado no Vasto externo da coxa** «Gaz. dos Hospitais do Porto» VII. 1913.  
 Cit. *Hernâni Monteiro* «Portugal Médico» IV, 1918. «Jornal dos Médicos e dos Farmacêuticos portugueses» Porto 1913.
- 41 — **Algumas observações de anomalias musculares** «Anais Cient. da Faculdade de Medicina do Porto» I, 1-1913.  
 Anal. *F. C.* «Medicina Moderna» 232-1913 — *R. V.* «L'Anthropologie XXVII-1916.  
 Cit. *H. Monteiro* «Anais Sc. Fac. Med. Porto» III-1917. — *Idem* «Portugal Médico» IV-I-1918. — *Idem* «An. Sc. Fac. Med. Porto» IV-1919. — *Idem* «An. Faculd. de Med. Rio de Janeiro» IV-1920. — *Idem* «Arq. Anat. Antropol.» V-1921. — *Idem* «Bull. Soc. Portug. Sc. Natur.» IX, 1-1921. — *Idem* «Idem» IX, 2-3-1922-1924. — *A. Tavares* «Portugal Méd.» VIII-9-1923-24 — *Idem* «Tese do Porto» 1924. — *Idem* «Portugal Médico» IX-12-1925. — *Ed. Santos* «Folia Anat. Univ. Conimb.» III, 8-1928. — *H. Monteiro, A. Tavares e O. Ribeiro* «Bull. Soc. Portug. Sc. Naturelles» X-15-1928. — *R. Martin* Lehrbuch der Anthropologie III-1928. — *Sousa Pereira* «Bull. Soc. Portug. Sc. Naturelles» X, 19-1929. — *Idem* «Annales Anatomie pathologique» VI-4-1929. — *A. Rodrigues, L. Pina e S. Pereira* «Trab. Soc. portug. Antropol. e Etnol.» IV-3-1930. — *L. Pina* «Arq. Anat. e Antropol.» XIII-1-2-1930. — *Filipe Ferreira e Martins d'Alte* «Trab. Soc. Portug. Antropol. e Etnol.» VIII-3-4-1938. — *Portela Gomes*

«Arq. Anatomia e Antropol.» XXI-1940. — *F. Correia* «Arq. Escola Méd. Cirúrg. Nova Goa» A — *Lindberg Quintanilha* «Rev. de Med. de S. Paulo» 1923. — *Idem* 1922? *Idem* 1926? — *Franceschini* «Arq. ital. Anat. e Embriologia» 1926 e 1929. — *Cesina Bermudes* «Arq. Anat. e Antropologia», XXVII — *Loretti* «Monitore Zoologico italiano» 1936. — *Montefusco* «Idem» 1931. — *Mayer Garção* «Arq. Anatomia e Antropol.» XX, 1940. — *Cesina Bermudes* «Idem». — *Abel Tavares* «Imprensa Médica» 25-V-46.

42 — **Fistules juxta-uréthrales congénitales** «XVII International Congress of Medicine» I London 1913 e «Scientifica» Avril 1913.

Anal. «The Lancet» II 1913 «La Presse Médicale» 23-VIII-1913. Cit. *Augusto de Miranda* «Academia das Ciências de Portugal» 13-III-914. — *José Bacalhau* «Tese de Coimbra» 1922. *Amândio Tavares* «Folia Anat. Univ. Conimb.» III, 7, 1928.

43 — **O Congresso de Londres** «Gaz. dos Hospitais do Porto» VII-1913.

Cit.: *Augusto de Miranda* «Acad. das Ciências de Portugal» 13-III-914.

44 — **La Médecine en Portugal** 1 vol. de 24 págs. Porto 1913 e «Scientifica» Nov. 1913.

Cit.: «Bull. da Assoc. dos Médicos do Norte de Portugal» 1913.; «Gaz. dos Caminhos de Ferro» 16-V-1914.

45 — **Sousa Oliveira** «Gaz. dos Hospitais do Porto», 1913.

46 — **Contrib. para o estudo da polidactilia** «Anais Sc. da Faculdade de Medicina do Porto» I, 3.

Anal. *F. C.* «A Med. Moderna» 1914 e 1915; «A Med. Contemporânea» 1914.

Cit.: *Vitor Fontes* «Arq. de Anatomia e Antropologia» II 1914-1916. — *Hernâni Monteiro* «Portugal Médico» VI 1920-21. — *J. Leite de Vasconcelos* «Antroponímia portuguesa» Lisboa 1928. — *Santos Júnior* «Anais da Faculdade de Ciências do Porto» XVII, 1-1931. — *Francisco Correia* «Arq. da Escola Médico-Cirúrgica de Nova Goa» Série A fasc. VI e VII Bas-

torá 1931. — *Lima Carneiro* Ass. port. progr. Ciências IV — Cong. de 1942. — *Idem* «Jornal do Médico» 142-1945. — *Idem* «Brasília» III, 1943.

47 — Nova série de observações portug. de anomalias musculares «Arq. de Anatomia e Antropologia» I, 3-1914.

Anal.: R. V. «L'Anthropologie» 1917.

Cit.: *Hernâni B. Monteiro* «Anais Sc. Fac. de Medicina do Porto» III, 1917. — *Idem* «Portugal Médico» IV, 1918. — *Idem* «Idem» — *Idem* «Anais Sc. Fac. Med. Porto» IV, 1919. — *Idem* «Anais Fac. de Medicina do Rio de Janeiro» IV, 1920. — *Idem* «Arq. Anat. de Antropologia» V, 1921. — *Silva Leal* «Bull. Soc. Portug. Sc. Naturelles» IX, 2, 3-1922-1923 — *Hernâni Monteiro* «Idem» — *Amândio Tavares* «Idem» — *Idem* «Portugal Médico» 1923-24. — *Idem* «Tese do Porto» 1924. — *Sabbas Teles da Rocha* Anomalias do biceps braquial Baía 1924. — *Amândio Tavares* «Portugal Médico» IX, 1925. — *P. Franceschini* «Arch. ital. di Anatomia e di Embriologia» XXIII, IV-1926. — *Martin* Lehrbuch der Anthropologie III-1928. — *Ed. Santos* «Folia Anat. Univ. Conimbrigensis» III, 8 1928. — *F. Correia* «Arq. Escola Médico-Cirúrgica de Nova Goa S. A» III 1928. — *P. Franceschini* «Monit. Zool. italiano» XL 1929. — *Sousa Pereira* «Bull. Soc. Portug. Sc. Naturelles» X, 19-1929. — *Idem* «Annales d'Anatomie pathologique» VI, 4-1929. — *A. Rodrigues, L. Pina e S. Pereira* «Socied. Portug. de Antropologia e Etnologia» IV, 3-1930. — *Luis de Pina* «Arq. de Anatomia e Antropologia» XIII-1930. — *Melo Adrião* «Anais Fac. de Ciências do Porto» XXI, 3-1936. — *Occhipinti* «Arch. Italiano Anat. e Embriologia» XXXI-3-1933. — *F. Loreti* «Mon. Zoologico italiano» XLVII, 1936. — *Filipe Ferreira e Martins d'Alte* «Soc. Portug. de Antropologia e Etnologia» VIII, 1938. — *Maggioni* «Monitore Zoologico italiano» 30-III-38. — *Morais Leme e Gomes Júlio* «Rev. de Med. S. Paulo» 1922. — *Lindberg Quintanilla* «Idem» 1923. — *Machado de Sousa* «Idem» 1926. — *Montefusco* «Monit. Zoológico italiano» 1931. — *Cesina Bermudes* «Arq. de Anat. e Antropologia» XVII. — *Fontán e Senín* «Bol. Univ. Santiago Compostela» X-1941. — *Portela Gomes* «Arq. Anat. e Antropologia» XXI-1941. — *Gomez Oliveros* «Arq. español de Morfologia» II-6-1942. — *Liarus & Bourgeron* «Tr. Anat. Fac.



Méd. Alger» 1942. — *Mayer Garção* «Arq. Anat. Antropol.» XX-1940. — *Abel Tavares* «Imprensa Médica» 25-V-46.

48 — Bifid penis with penial hypospadias «Journal of Anatomy and Physiology» 1914.

Anal. «The Lancet» II 1914. «La Presse Médicale» 1923. *Santos Pereira* «A Medicina Moderna» 1915.

Cit. *José Bacalhau* «Tese de Coimbra» 1922. — *Poirier-Charpy-Nicolas* Traité d'Anatomie 3<sup>me</sup> éd. 1923. — *Lipschütz* «Journal of Anatomy» 1924 — *Priesol* Harnorgane männliche Berlin 1931.

49 — Dois casos de hipospádias com disposições raras «Anais Sc. da Faculdade de Medicina do Porto» I, 4-1915.

Anal.: «Portugal Médico» I, 6-1915. — *Santos Pereira* «A Med. Moderna» 1917.

Cit.: *Geraldino Brites* «Folia Anat. Univ. Conimbrigensis» IV, 5-1929.

50 — A operação cesareana em Portugal, antes do século XIX «Arq. de História da Medicina Portuguesa», 1914.

Cit.: *F. J. Mateus* «Tese do Porto» 1922. — *Pedro Vitorino* «Arq. de Hist. da Medic. Portuguesa» 1923. — *Idem* «Irmandade do Terço» Porto 1928. — *Silva Carvalho* «A Medicina Contemporânea» 1935. — *M. Cardia* «Gac. Med. Española» 1919. — *P. Vitorino* e *A. Saavedra* «Catálogo Exposição retrosp.» Porto 1925. — *Costa Sacadura* «Jornal do Médico» 1-V-43.

51 — Sobre alguns casos de hemimelia e de ectrodactilia «Arq. de Anatomia e Antropologia» III, 1915.

Analís.: *Santos Pereira* «A Med. Moderna» 1917. «La Presse Médicale» 1924.

Cit.: *V. Fontes* «Arq. de Anatomia e Antropologia» VIII, 1924-26. — *Hernâni Monteiro* «Port. Médico» 1920-21. — *F. Correia* «Arq. Escola Médico-Cirúrgica de Nova Goa» A 6.º 1931. — *Sueiro & Fontes* «Arq. Anat. e Antropologia» XVII 1936. — *F. Correia* «Arq. Esc. Méd. Cirúrg. Nova Goa» A VII 1931. — *Tallmadge* «Arq. Anat. e Antropol.»

- XXII-1943. — *A. Lima Carneiro* «Bol. Cultural» VIII. — «A Medicina Moderna» Abril 1915. — *Eurico de Almeida* «Bol. Missões Civilizadoras» N.º 5 1920. — *Idem* «Idem» N.º 15 1922.
- 52 — Terminologia médica: coróide, cute «Portugal Médico» 1915.  
Cit.: *S. Leal* «Acção Médica» Out.-Dez. 1945.
- 53 — Agenesia do canal auditivo externo «Anais Sc. da Faculdade de Medicina do Porto» II, 3-1915.  
Anal.: «La Presse Médicale» 1923.  
Cit.: *Hernâni Monteiro* «Anais da Faculdade de Med. do Rio de Janeiro» V, 1921. — *Amândio Tavares* «A Medicina Contemporânea» 1924. — *Luis de Pina* «Arq. da Repartição de Antropologia Criminal» I-1931. — *Martins de Alte e Álvaro Moitas* «Bull. Soc. Port. Sc. Naturalles» XIII, 17-1940. — *J. M. de Oliveira* «Soc. Portug. de Antropologia e Etnologia» III. — *Portela Gomes* «Arq. Anatomia e Antropologia» XXI-1940.
- 54 — On the skeleton of an ectromelic goat «Journal of Anatomy and Physiology.» XLIX, 1915.  
Cit.: *A. Moitas* «An. Fac. C. Porto» XVII. — *Santos Jr. e A. Moitas* «Anais Fac. C. Porto» 1943.
- 55 — A propósito do esqueleto duma cabra ectrómela «Anais Sc. da Faculdade de Medicina do Porto» II, 3-1915.  
Cit.: *R. Martin* «Lehrbuch der Anthropologie» III-1928. — *Salvador Jr.* «Portugal Médico» 1934. — *Álvaro Moitas* «A Medicina Contemp.» 1939. — *Santos Jr. e A. Moitas* «Anais Fac. C. Porto» 1943.
- 56 — Uma santa barbada «Arq. de História da Medicina Portuguesa» 1916. — «O Tripeiro» II s. N.º 10.  
Anal.: «A Med. Moderna» 1915.  
Cit.: *Leite de Vasconcelos* «A barba em Portugal» 1925. — *Idem* «Etnografia Portuguesa» I 1933. — *Márquez* «An. da R. Academia Nacional de Medicina» Madrid 1929.
- 57 — Ramificação insólita da artéria humeral «Rev. dos Estudantes da Universidade do Porto» I. 2-1916.

Anal.: «A Med. Moderna» 1917.

Cit.: *Hernâni Monteiro* «An. da Faculd. de Medicina do Rio de Janeiro» IV-1920. — *Idem* «Arq. Anatomia e Antropologia» V-1921. — *Idem* «Anais Sc. Faculdade de Medicina do Porto» IV-1919. — *Amândio Tavares* «Soc. Portug. de Antropologia e Etnologia» IV, 4-1930. — *Silva Carvalho* «A Medic. Contemporânea» L, 1-1932. — *Belou* «Rev. Sistema Arterial» Buenos Aires, 1934.

58 — Sobre anomalias dos membros «Anais Sc. da Fac. de Medicina do Porto» III, 1-1916.

Anal.: *R. V.* «L'Anthropologie» vol. 29, Paris 1917.

Cit.: *Ströer* «Zeitschrift f. Anatomie und Entwicklungsgeschicht» 108, 1-1937. — *M. d'Alte* «An. Fac. C. Porto» XXI, 1901. — *H. Monteiro* «Portugal Médico» VI, 1920-1921. — *R. Martin* «Lehrbuch der Anthropologie» III, 1928. — *F. Correia* «Arq. Escola Méd. Cirúrgica de Nova Goa» A, 7-1931. — *Harold Cummins* «The American Journal of Anatomy» vol. 51, 2-1932. — *Martins d'Alte* «Anais da Faculd. de Ciências do Porto» XXIII. 3-1938. — *Idem* «Idem» XXVI, 4-1941. — *Frassetto* «Lezione di Antropologia» 2.<sup>a</sup> ed. III p. 460.

59 — Ténia numa criança de 5 meses «Portugal Médico» 1916.

Cit.: *Alberto de Aguiar* «Rev. de Semiótica Laboratorial» I, 1916. — *Lopez Neyra* «Asociación Española para el Progreso de las Ciências» Congresso de Salamanca IX-1924. — *Isaura Pais* «Tese de Lisboa» 1916. — *Cruz Ferreira* «Med. Contemporânea» 15-II-42.

60 — Relatório dum inquérito «Anuário do Liceu Nacional da Póvoa de Varzim» Ano lectivo de 1914-1915. Póvoa de Varzim 1916.

61 — Variações musculares, vasculares e nervosas «Arq. de Anatomia e Antropologia» II, 4-1916.

Anal.: «A Med. Moderna» 1916; «La Presse Médicale» 1922.  
Cit.: *Hernâni Monteiro* «Anais Sc. da Faculd. de Med. do Porto» III, 1917. — *Idem* «Portugal Médico» IV, 1918. — *Idem* «Idem» IX-2. — *Idem* «Anais Sc. Faculd. de Medicina do Porto» IV-1919. — *Idem* «Anais da Faculdade de Medicina do Rio

de Janeiro» IV-1920. — *Idem* «Bull. Soc. Portug. Sc. Naturelles» IX, 1-1921. — *Idem* «Arq. de Anatomia e Antropologia» V, 1921. — *Idem* «Bull. Soc. portug. Sc. Naturelles» IX, 2-3 — 1922-1924. — *Idem* «Idem». — *Alberto Sousa* «Soc. Portug. Antropologia e Etnologia» II-1923. — *Amândio J. Tavares* «Tese do Porto» 1924. — *Idem* «Portugal Médico» 1925. — *R. Locchi* «An. Faculdade de Medicina de S. Paulo» II-1927. — *F. Correia* «Arq. Escola Méd. Cirúrg. de Nova Goa» A-3.º-1928. — *Rudolf Martin* Lehrbuch der Anthropologie III, 1928. — *Eduardo Santos* «Folia Anatomica Universitatis Conimbrigensis» III, 4-1928. — *Sousa Pereira* «Bull. Soc. Portug. Sc. Naturelles» X, 19 — 1929. — *Pietro Franceschini* «Monit. Zoolog. italiano» XL, 1929. — *Eduardo Santos* «Folia Anatomica Universitatis Conimbrigensis» IV-9-1929. — *Sousa Pereira* «Ann. Anatomie pathologique» VI, 4-1929. — *Jesus Escanilla de Simón* «Arq. de Anatomia e Antropologia» XIII-1930. — *Hernâni Monteiro* «Jornadas Médicas Gallegas» Madrid 1930. — *Amândio Tavares* «Soc. portug. de Antropologia e Etnologia» IV, 4-1930. — *A. Rodrigues, L. Pina e Sousa Pereira* «Idem» IV, 3-1930. — *L. Pina* «Arq. de Anatomia e Antropologia» XIII-1930. — *H. Monteiro e A. Tavares* «Idem». — *G. Sampaio* «An. Fac. de Medicina de S. Paulo» VII-1932. — *Vitor Fontes* «Arq. Anatomia e Antropologia» XIV-1932. — *Idem* «Idem» XV-1932-33. — *Francesco Loreti* «Monitore Zoologico Italiano» XLVII-1936. — *Cesina Bermudes* «Arq. Anatomia e Antropologia» XVII-1936. — *Alfredo d'Araújo* «Folia Anat. Universitatis Conimbrigensis» XII, 12-1937. — *Robert Gayet* «Ann. d'Anatomie pathologique» XIV, 7-1937. — *Melo Adrião* «An. Fac. Ciências do Porto» XXI-1936. — *Dubreuil-Chambardel* Variations des artères du membre supérieur Paris 1926. — *Hovelacque* Anatomie des nerfs crâniens et rachidiens Paris 1927. — *Moreira da Rocha* «Anais da Faculd. de Medicina de S. Paulo» I. — *Morais Leme e Gomes Júlio* «Rev. de Medicina de S. Paulo» 1922. — *Sabbas Teles da Rocha* «Tese da Baía» 1924. — *Silvano Marques* «Folia Anat. Univ. Conimb.» 19-5-45. — *Morais Zamith* «Idem» XIX, 6. — *Jiménez González* «Arch. Esp. Morfologia» V, 13-1943. — *Ribert, Liaras & Bourgeron* «Trav. Lab. Anat. Fac. Méd. Alger» 1942. — *Fortes Pinheiro* «Arq. Instituto B. Baptista» VIII, 42. — *Alis Simão* «Idem» — *C. Mas-*

*carenhas* «Arq. Esc. Méd. Cir. Nova Goa» A-17-1942. — *H. Vilhena* «Arq. Anatomia e Antropol.» IV. — *Belou* Rev. Sist. Arter.-Buenos Aires 1934. — *Albano de Lencastre* «Folia Anat. Univ. Conimb.» XVI, 1. — *Abel Tavares* «Imprensa Médica» 25-V-46.

62 — **Terminologia anatómica. Cúbilo ou vina?** «Arq. de História da Medicina Portuguesa» 1916.

Cit.: *L. Pina* «Folia An. Univ. Conimb.» XVIII, 5-43

63 — **Um caso de ectrodactilia** «Portugal Médico» 1916.

Anal.: «La Presse Médicale» 1922.

Cit.: *Hernâni Monteiro* «Portugal Médico» 1920-21. — *Alberto Sousa* «Soc. Portug. de Antropologia e Etnologia» II, 1923. —

*F. Correia* «Arq. Esc. Méd. Cirúrg. de Nova Goa» A-6-1931. — *Idem*, «Idem» A-7.

64 — **Anomalias renais e ureterais** «An. Sc. da Fac. de Med. do Porto» III, 4-1917.

Cit.: *Benjamim Baptista* «An. Faculd. de Medicina do Rio de Janeiro» I, 1917. — *Hernâni Monteiro* «An. Sc. Fac. de Medicina do Porto» IV, 1919. — *Benjamim Baptista* «An. Faculd. de Medicina do Rio de Janeiro» III, 1919. — *Adelaide Oliveira Coelho* «Tese do Porto» 1920. — *H. Monteiro* «Bull. Soc. Port. des Sc. Naturelles» VIII, 2-1920. — *Antero Seabra* «Tese do Porto» 1920. — *H. Monteiro* «Arq. Anatomia e Antropologia» V, 1921. — *H. Monteiro, A. Rodrigues e O. Ribeiro* «Ann. Anatomie pathologique» V, 2-1922. — *Geraldino Brites* «Folia Anat. Universitatis Conimbrigensis» V, 2-1930. — *Amândio Tavares & G. Azevedo F.º* — «Idem» VII, 18-1932. — «Boletim Soc. Med. e Cirurgia de S. Paulo» Out. 1921. — *Itapema Alves e Vicente de Azevedo* Rim em ferradura-S. Paulo, 1922. — *Hernâni Monteiro* «III Congresso Nac. de Medicina» I-1928. — *Belou* Rev. Sistema arterial I, Buenos Aires 1934.

65 — **Epispádias e ectrofia da bexiga** «Portugal Médico» 1917.

Anal.: *H. de Vilhena* «Arq. de Anatomia e Antropologia» IV, 1916.

- 66 — **Hipertricose feminina e alienação mental** «Portugal Médico» 1917.  
 Cit.: *Leite de Vasconcelos* A barba em Portugal 1925. — *Márquez* «An. de la R. Academia Nacional de Medicina» Madrid 1929.
- 67 — **Étude d'un monstre otocéphalien** «Bull. de la Soc. Portug. des Sc. Naturelles» VIII, 1.  
 Anal.: *H. de Vilhena* «Arq. Anat. e Antropologia» IV, 1918.  
 Cit.: *Hernâni Monteiro* «Portugal Médico 1920-21. — *J. Filipe Ferreira* «Arq. Anat. e Antropologia» XIX, 1938. — *A. Moitas* «Folia Anat. Univ. Conimb.» XIV-3-1939.
- 68 — **Study of an opodymous kitten** «Journal of Anatomy» 1918.  
 Anal.: *H. de Vilhena* «Arq. de Anatomia e Antropologia» IV, 1918.  
 Cit.: *Hernâni Monteiro* «Portugal Médico» 1920-21. — *Filipe Ferreira* «Arq. de Anatomia e Antropologia» XIX-1938. — *Álvaro Moitas* «Idem» XX-1939. — *Idem* «Folia Anat. Universitatis Conimbrigensis» XIV, 11-1939. — *C. Mascarenhas* A teratologia humana em Goa. — *Idem* «Arq. Esc. Méd. Cirúrg. Nova Goa» A, XV-41.
- 69 — **Sobre tres monstros ciclocefalianos** «An. Sc. Faculdade de Medicina do Porto» IV, 2-1919.  
 Anal.: *H. de Vilhena* «Arq. de Anatomia e Antropologia» IV, 1916-18.  
 Cit.: *H. Monteiro* «Portugal Médico» 1920-21. — *J. Filipe Ferreira* «Arq. de Anatomia e Antropologia» XIX, 1938. — «Arq. Pediatria e Ortopedia» Lisboa, Março 1921. — *Alis Simão* «Arq. Inst. Benjamim Baptista» VII, 1941.
- 70 — **Notas sobre a epidemia gripal** «Portugal Médico» 1918.  
 Anal.: *Eduardo de Almeida* «Rev. de Guimarães» 1921.  
 Cit.: *Alberto Saavedra* «Portugal Médico» 1919. — *Domingos J. Dias* «Tese do Porto» 1919. — *Rodríguez Méndez* «Gaceta Medica Catalana» 1919. — *A. Felix Alves* «Tese do Porto» 1919. — *Alberto Saavedra* «Idem». — *António & Armando Ferreira Soares* «Soc. Portug. de Antropologia e Etnologia» III, 2-1927.

- 71 — Sobre alguns casos de sindactilia congénita «An. Sc. da Faculdade de Medicina do Porto» IV, 3-1919.  
 Cit.: *Hernâni Monteiro* «Portugal Médico» 1920-21. — *Rudolf Martin* «Lehrbuch der Anthropologie» III, 1928. — *Alberto Saavedra* «Portugal Médico» 1931. — *Francisco Correia* «Arq. Escola Méd. Cirúrg. Nova Goa» A, 7-1931. — *L. Pina* «Trab. Soc. Portug. Antropol. e Etnologia» IX, 3-1941.
- 72 — Médicos portuenses em 1846 «O Tripeiro» 1, III-1919 (com o pseudónimo de *Zacuto*).
- 73 — Sobre alguns casos de divertículo de Meckel «A Medicina Contemporânea» 16-III-1919.  
 Cit.: *B. Sueiro* «Arq. Anat. e Antropologia» VIII-1923-24. — *Idem* «Idem» — *Geraldino Brites* «Folia Anat. Univ. Conimbrigensis» I, 12-1926. — *R. Carvalho* e *A. Tavares* «Portugal Médico» 1926. — *Edward Loth* Anthropologie des parties molles 1931. — *Alberto Costa* «Coimbra Méd.» I, 7-1934. — *Idem* Casos clínicos — Coimbra 1938. — *Henrique Moutinho* «A Med. Contemporânea» 1934. — *Amândio Tavares* e *Salvador Júnior* «Portugal Médico» 1938. — *Alberto Costa* «Coimbra Méd.» V, 1938. — «Arq. de Pediatria e Ortopedia» 1921.
- 74 — A ectrodactilia na lenda «Arq. Hist. da Medicina portug.» 1919.  
 Cit.: *Leite de Vasconcelos* Etnografia Portuguesa I, 1933.
- 75 — A linguagem anatómica popular «Portugal Médico» 1919.  
 Cit.: *Alberto Saavedra* «Tese do Porto» 1919. — *Leite de Vasconcelos* — A barba em Portugal, 1926. — *Luis de Pina* «Portugal Médico» 1928. — *Maximino Correia* — «Clínica, Higiene e Hidrologia» III, 1937. — *Cândido de Figueiredo*, Dicionário 3.<sup>a</sup> ed. — *Leite de Vasconcelos*, Etnografia Portuguesa, I-1933. — *Silva Leal* «Acção Médica» Out. Dez. 1944. — *L. Pina* «Fol. Anat. Un. Con.» XVIII-5-43. — *L. Carneiro* e *F. C. Pires de Lima* — Congresso luso-brasil. de história. — *Inês Louro* «Jornal do Méd.» 15-II-44. — *Fernando São Paulo* Linguagem méd. popular do Brasil, Rio de Janeiro 1936.

- 76 — Um caso de infantilismo? «A Med. Moderna» 1919.  
Anal.: F. R. «Los Progresos de la Clinica» XIV-Madrid 1919.
- 77 — Tumeurs congénitales du plancher pelvien «Bull. de la Soc. Portug. des Sc. Naturelles» VIII-1918.  
Anal.: «A Med. Moderna» 1919. L. D. C. «La Gazette Médicale du Centre» 1920. «La Presse Médicale» 1923. «Arq. Pediatria e Ortopedia» 1921.  
Cit.: *Guedes Machado* «Tese do Porto» 1921. — *H. Monteiro* «Portug. Médico» 1923-24. — *Rudolf Martin* Lehrbuch der Anthropologie III, 1928. — *A. Tavares e G. Azevedo F.º* «Lisboa Médica» IX, 1932. — *Geraldino Brites* «Folia Anatomica Univ. Conimbrig.» VIII, 15-1933. — *Antunes de Azevedo* «Coimbra Méd.» III, 1936. — *Garrett* «Arq. Pediatria e Ortopedia» XI-1921.
- 78 — Squelette d'un membre supérieur humain didactyle «An. Sc. Academia Politécnica do Porto» XIII-1919.  
Cit.: *H. Monteiro* «Portug. Méd.» 1920-21. — *Rudolf Martin* Lehrbuch der Anthropologie III 1928. — *B. Vinelli Baptista* «Arq. Instituto Benjamim Baptista» I Rio de Janeiro 1935.
- 79 — Deux cas de polymastie «Gazette Médicale du Centre» Tours 1920.  
Anal.: «Portug. Médico» 1920-21. «Arq. Pediatria e Ortopedia» 1921.  
Cit.: *H. Monteiro* «Portug. Méd.» 1920-21. — *Rudolf Martin* Lehrbuch der Anthropologie III 1928. «Arquivo Anatomia e Antropol.» XIX-1938.
- 80 — Anatomy of a fetus of a cyclopean goat «The Anatomical Record» July 20, 1920.  
Cit.: *H. Monteiro* «Portug. Méd.» 1920-21. — *B. de Vecchi* Teratologia generale Torino 1923. — *Filipe Ferreira* «Arq. Anat. e Antropologia» XIX 1938. — *Grünthal* «Monatschrift Psychiatrie und Neurologie» 1941. — *Stupka* «Arb. Neurologisches Institute a. d. Wien Universität» 1931.
- 81 — Polydactylie transitoire «C. R. Société de Biologie de Paris» 1920.  
Anal.: «La Presse Médicale» 1923. — *Busch* «Bericht ü. d. gesamte Physiologie» 1-XII-1920.



Cit.: *H. Monteiro* «Portugal Méd.» 1920-21. — *C. Samson* «La Presse Médicale» 1923. — *B. de Vecchi* Teratologia generale Torino 1923. — *Desage* «La Presse Médicale» 1924. — *P. Noel* «Idem». — *Pires de Lima* «Idem» 2-IV-24. — *Testut* Anatomie humaine 8.<sup>me</sup> éd. 1-1928. — *Harold Cummins* «American Journal of Anatomy» 1932. — *B. Sueiro e V. Fontes* «Arq. Anat. e Antropol.» XVII-1936. — *Martins d'Alte* «An. Fac. Ciências do Porto» XXV, 4-1940. — *F. Correia* «Arq. Esc. Med. Cir. Nova Goa S. A.» — *Mouchet e Nouredine Bey* «Société Anat. de Paris» 22 e 29-III-1924 e «La Presse Méd.» 9-IV-24. — *Artusi* «Il Policlinico» Sez. prat.-1924. — *Martin* Lehrbuch der Anthropologie 2.<sup>te</sup> Auflage—«Berichte ü. d. gesam. Physiologie u. exper. Pharmakologie» 1-XII-920. «Arq. Pediaatria e Ortopedia» 1921.

82 — **El rasoto, enano acondroplastico** «Plus Ultra» Madrid 1920 (de colaboração com *A. de Almeida Garrett*).

Anal.: «La Presse Médicale» 30-VII-24. — «Portug. Méd.» VI,5.  
Cit.: Trab. Centen. Fac. Med. Lisboa — *Hernâni Monteiro* VI-7.

83 — **Síndrome de Dubreuil-Chambardel** «A Med. Moderna» N.º 326-1923.  
Cit.: *Dubreuil-Chambardel* «Gaz. Méd. du Centre» Tours 1923. — *Filipe Ferreira* «Soc. Portug. de Antropol. e Etnografia» VIII, 1-1936. — *A. Paúl* «Rev. Portug. de Estomatologia» III, 8-1936. — *Filipe Ferreira* «Clin., Higiene e Hidrologia» III, 8-1937. — *A. Paúl* «Arq. Anat. e Antropol.» XIX, 1938. — *Alberto Costa* «Coimbra Médica» V, 1938. — *A. Paúl* «Clínica, Higiene e Hidrologia» 4-IV-38.

84 — **L'encéphale d'un monstre cebocéphalien** «Société de Biologie de Paris» 1921.

Cit.: *Filipe Ferreira* «Arq. Anat. e Antropologia» XIX-1938.

85 — **N. s. de Observ. portug. de Anomalias dos membros** «An. Paulistas de Medic. e Cirurgia» São Paulo Dezembro de 1920.

Anal.: «La Presse Médicale» 6-1924.

Cit.: *Hernâni Monteiro* «An. Fac. Med. Rio de Janeiro» VI-1923. — *F. Correia* «Arq. Esc. Méd. Cir. Nova Goa» A, 7-1931. — *H. Monteiro e R. Carvalho* «Portugal Méd.» XV, 8-1931. — *Filipe Ferreira* «Rev. Portug. de Estomatologia»

- II, 8-1936. — *Portela Gomes* «Arq. Anatomia e Antropol.» XXI-1940. — *M. d'Alte* «Bul. Soc. Port. Sc. Naturelles» XV, 10-45. — *A. Paúl* «Arq. Anatomia e Antropol.» XIX-1938.
- 86 — **Gigantismo parcial do pé** (de colabor. c. *A. Portela*) «Portugal Médico» 9-1921 e «Bull. et Mém. Société d'Anthropologie de Paris» 1921 p. 167, discutido por *Regnault*.  
 Cit.: por *Martin* Lehrbuch der Anthropologie III, 1928. — *Leite de Vasconcelos* Antroponímia portuguesa, 1928. — *Sousa Pereira* «A Med. Contemporânea» Lisboa 1929.
- 87 — **Congresso científico do Porto** «Arq. Hist. da Medicina Portuguesa» XII-1928.
- 88 — **A teratologia nas tradições populares** «Idem» Congresso Ass. Port. Prog. Ciências Coimbra 1926.  
 Anal.: *E. J.* «Brotéria» XX-1922. — «Portugal Médico» 5-1922.  
 Cit.: *Leite de Vasconcelos* Antroponímia portuguesa 1928. — *Silva Carvalho* «Med. Contemporânea» 1931. — *Martins d'Alte* e *A. Moitas* «Bull. Soc. Portug. Sc. Naturelles» XIII, 17-1940. — «Med. Contemporânea» 31-VII-21. — «Arq. Medicina Legal» I, 1922. — «Lusa» IV-84. — *A. Paúl* «Soc. Portug. Antrop. e Etnologia» IV, 2. — *Leite de Vasconcelos* Etnografia portuguesa I, 1933.
- 89 — **João de Meyra (Notas bibliográficas)** «Rev. de Guimarães» 1921.
- 90 — **O dente santo de Aboim da Nóbrega** «Socied. Portug. de Antropologia e Etnologia» I, 3.  
 Anal.: *Verneau* «L'Anthropologie» Paris 1922. — *F. J.* «Brotéria» XX-1922. — *M. C.* «Rev. Fac. Letras Univ. do Porto» I-1922.  
 Cit.: *A. C.* e *J. C. Ferreira Soares* «Soc. Portug. Antropologia e Etnologia» III, 2-1926. — *Cláudio Basto* «Rev. Lusitana» 1927. — *Leite de Vasconcelos* Etnografia Portuguesa I, 1933. — *P. Vitório* e *A. Saavedra* Exposição retrospectiva 1925. — *L. Carneiro* e *F. C. Pires de Lima* «Cong. Luso-Brasil. de História» — «Lusa» IV, 84.
- 91 — **Divertículo de Meckel** «A Med. Moderna» 1923.

- Cit.: *Geraldino Brites* «Folia Anat. Universitatis Conimbrigensis» I, 12, 1926. — *Alberto Costa* «Coimbra Médica» I, 1934. — *Idem* Casos clínicos, Coimbra 1938. — *Henrique Moutinho* «A Med. Contemporânea» 1934. — *A. Tavares e Salvador Jr.* «Portugal Médico» 1938.
- 92 — **Monstro cebocéfalo** «Portugal Médico» 1921.  
Cit.: *Filipe Ferreira* «Arq. Anatomia e Antropologia» XIX-1938.
- 93 — **Francisco da Fonseca Henriques** — O Doutor Mirandela «Rev. de História» X-1922.
- 94 — **Nouveaux cas d'octodactylie** (de colab. c. *Dubreuil-Chambardel*) «Bull. Soc. d'Anthropologie de Paris» 1920.  
Anal.: «La Presse Médicale» 1922.  
Cit.: *Rudolph Martin* Lehrbuch der Anthropologie III, 1928.  
— *Testut*. Anatomie humaine 8.<sup>ème</sup> ed. I 1928.
- 95 — **Tradições portuguesas de origem muçulmana** «Revista de Guimarães» 1922; 2.<sup>a</sup> edição: «Colecção Silva Vieira» Esposende, 1925.  
Cit.: *A. C. Pires de Lima* 2.<sup>a</sup> ed. de *Bernardes* «Pão partido aos pequeninos» 1940.
- 96 — **Uma vaca notómela** «Med. Moderna» 1922.  
Cit.: *Hernâni Monteiro* «Folia Anatomica Universitatis Conimbrigensis» III, 1-1928. — *A. Moitas* «Arq. Anatomia e Antropologia» XX-1939.
- 97 — **Mãos bôlas e agenesia dos rádios** «Portug. Méd.» 1922.  
Anal.: «La Presse Médicale» 1925. — *Rabaud e Hovelacque* «Bull. Biolog. France et Belgique» 4-1923.
- 98 — **A castração da porca** «Portugal Médico» 1922.
- 99 — **Os aviadores e a mocidade A Alma Portuguesa** — homenagem a *Gago Coutinho e Sacadura Cabral* 1922.
- 100 — **Sobre alguns casos de polimastia** «A Medicina Contemporânea» 1922.  
Anal.: «Portugal Médico» 1922.

- 101 — **Braquidactilia hereditária** «Soc. Portug. Antropologia e Etnografia» I, 4-1922.  
 Anal. : R. V. «L'Anthropologie» Paris 1923. — «Portugal Médico» 1925. — v. *Eickstedt* «Anatomischer Bericht» VII, 8-9-1943. — «Anthropologie» 4 Praga 1923.  
 Cit. : *Rudolf Martin* Lehrbuch der Anthropologie III, 1928. — *Testut* Anatomie humaine 8.<sup>ème</sup> ed. I-1928.
- 102 — **Polegar em pinça de lagosla** «A Med. Contemporânea» 1921.  
 Anal. : «La Presse Médicale» 1924. — «Portugal Médico» 1922.  
 Cit. : *Martins d'Alte* «Folia Anat. Univ. Conimbrig.» XII-10-1937.
- 103 — **O Charneca** «Arq. Hist. Medicina Portug.» 1922.  
 Anal. : «A Med. Moderna» 1922. «Bol. Ass. Méd. Lusitana» XII, 1922.  
 Cit. : *Luís de Pina Vimaranes*, «Tese do Porto» 1929. — *P. Vitorino e A. Saavedra* Catálogo Expos. 1925. — *L. Carneiro e F. C. Pires de Lima* «Cong. luso-brasil. de História».
- 104 — **La Pellagre en Portugal** «A Med. Moderna» 1923.  
 Anal. : «Portugal Médico» III, 1-1922-23.  
 Cit. : *Manuel J. Ferreira* «Tese do Porto» 1927. — *Diogo Furtado* Pelagra — Lisboa 1938.
- 105 — **Otocéphalie rudimentaire** «Société de Biologie de Paris» 1923.  
 Anal. : *Bittner* «Anatomischer Bericht» 9-7/8-1927.  
 Cit. : *E. Bujard* «Soc. de Biologie de Paris» 1923. — *R. Martin* Lehrbuch der Anthropologie II-1928. — *L. Pina* «Arq. Anthrop. Criminal» I, 1-1931.
- 106 — **Le muscle présternal chez les monstres tératencephaliens** «Société de Biologie de Paris» 1923.  
 Anal. : «Anatomischer Bericht» 7-14/16-1927.  
 Cit. : *Pujiula* Embriologia del hombre I-II-1942-43. — *A. Tavares* «Soc. Portug. Antropol. Etnol.» II, 1-1923. — *Idem* «Tese do Porto» 1924. — *R. Martin* Lehrbuch der Anthropologie III-1928. — *Testut* Anatomie humaine, 8.<sup>me</sup> éd. I-1928. — *H. Monteiro, A. Tavares e O. Ribeiro* «Bull. Soc. Portug.

Sc. Naturelles» X, 15-1928. — *Sousa Pereira* «Idem» X, 19-1929. — *Edward Loth* Anthropologie des parties molles 1931. — *F. Correia* «Arq. Esc. Méd. Cirúrg. Nova Goa» A-7-1931. — *L. Pina* «Ann. Anatomie Pathologique» VIII, 2-1931. — *B. Vinelli Baptista* «Rev. Univers. Rio de Janeiro» II, 1-1932. — *S. Nishi* Handbuch d. vergleichenden Anatomie der Wirbeltiere V-1931. — *A. Moitas* «Arch. Español de Morfología» I, 2-3-1941. — *Roberto de Carvalho e Albano Ramos* «Arq. Anatomia e Antropologia» XXI-1941. — *Wnrowski* «C. R. Soc. Sc. et Lettres de Varsovie» fasc. 7-9-1932. — *C. Mascarenhas* «Arq. Esc. Méd. Cirúrg. Nova Goa» A-17-1942.

107 — **Onychogryphose** «Ann. Dermatologie et Syphiligraphie» Avril 1928 e «Portugal Médico» 2-1923.

Anal.: «Bol. Assoc. Méd. Lusitana» XII, 1922. «La Presse Médicale» 1923. «Medicina Moderna» 1922.

Cit.: *Ruggles Gates* Heredity in Man, London 1929 p. 160.

108 — **Un cas de phocomélie** «Bull. Soc. Portug. des Sc. Naturelles» IX, 2-3-1923.

Anal.: «La Presse Médicale» 1923, 25-VIII. — *B. F.* «Arq. Anatomia e Antropologia» X, 1926. — «Anatomischer Bericht» 9, 4/6-1927.

Cit.: *R. Martin* Lehrbuch der Anthropologie III, 1928. — *Mindlin* «Anatomischer Anzeiger» 68-15/17-1929. — *Huard e Hoch* «Soc. Anat. Paris» 5-V-38.

109 — **Fréquence des anomalies musculaires chez les Portugais** «Soc. de Biologie de Paris» 18-1923.

Anal.: «Anatomischer Bericht» 7-14/16-1927.

Cit.: Testut Anat. humaine, 8.<sup>me</sup> éd.-I. — *H. Monteiro* «Bull. Soc. Port. Sc. Naturelles» IX-2-3-1922-24. — *H. Monteiro, A. Tavares e O. Ribeiro* «Idem» X, 15-1928. — *R. Martin* Lehrbuch Anthropologie III-1928. — *A. Tavares* «Tese do Porto» 1924.

110 — **Musculus sternalis in teratencephalous monsters** «Arch. Portug. d. Sc. biologiques», I, 2-1923.

Anal.: *R. V.* «L'Anthropologie» Paris 1924. — *B. F.* «Arq.

Anat. e de Anthropologia» X, 1926. — «Anatomischer Bericht» 9-1/3-1927.

Cit.: *A. Tavares* «Soc. Portug. Antropol. e Etnografia» II, 1-1923. — *H. Monteiro* «Bull. Soc. Portug. Sc. Naturelles» IX-2-3-1922-24. — *A. Tavares* «Tese do Porto» 1924. — *Maximino Correia* «Folia Anat. Univ. Conimbrigensis» 1-10-1926. — *R. Martin* Lehrbuch Anthropologie III-1928. — *L. Pina* «Ann. Anat. pathologique» V, 9-Paris 1928. — *H. Monteiro*, *A. Tavares* e *O. Ribeiro* «Bull. Soc. Portug. Sc. Naturelles» X, 15-1928. — *F. Correia* «Arq. Esc. Méd. Cir. Nova Goa» A-3-1928. — *Sousa Pereira* «Soc. Portug. Sc. Natur.» X-19-1929. — *Idem* «Ann. Anat. pathologique» VI, 4-1929. — *L. Pina* *Idem* VIII-2-1931. — *A. Moitas* «Arch. Esp. de Morfologia» I. 2-3-1941. — *Lindberg Quintanilha* «Rev. Med. de S. Paulo» 1923. — *Taniguchi* «Folia Anat. Japonica» IX, 1. — *Vinelli Baptista* «Rev. Univ. Rio de Janeiro» Junho 1932. — *A. Moitas* «Arch. Español de Morfología» I-1941. — *Mascarenhas* «Arq. Esc. Méd. Cir. Nova Goa» A-XVII-1942.

111 — **Formas pouco conhecidas de polidactilia** «A Med. Moderna» 1923.

As. Espanh. para o Progresso das Ciências T. IX-Madrid-1924. Anal.: «Portugal Médico» 5-1923. «La Presse Médicale» 1924-14-V. *Jacobi* «Anatomischer Bericht» 9-4/6-1927.

Cit.: *J. Fernandes Figueira* «Portug. Méd.» 10-1925. — *R. Martin* Lehrbuch der Anthropol. III-1928. — *F. Correia* «Arq. Esc. Méd. Cir. Nova Goa» A-6-1931. — *Idem* A-7-1931. — *B. Sueiro* e *V. Fontes* «Arq. Anatomia e Antropologia» XVII-1936.

112 — **Contr. estudo antropológico do Angolense** (de colab. c. *H. Monteiro* e *C. Mascarenhas*) I Congresso de Medicina Tropical Luanda 1923.

Anal.: *v. Eickstedt* «Anat. Bericht» VI-13/15 1926.

Cit.: *R. Martin* Lehrb. Anthropol. III, 1928. — *A. Rodrigues*, *L. Pina* e *S. Pereira* «Soc. Portug. Antrop. e Etnologia» IV, 3-1930. — *A. Tavares* «Folia Anat. Univ. Conimbr.» V, 10-1930. — *Fernando C. Pires de Lima* «Soc. Portug. Antropologia e Etnol.» V-2-1931. — *Germano Correia* «Arq. Esc. Méd. Cirúrg.» Nova Goa B-4-1933. — *Artur Ramos* Antropologia brasileira I, Rio de Janeiro 1943. — *C. Mascarenhas* Os povos de Angola 1934. — *Idem* Essais d'Anthropologie 1935. — *A. Paúl* «Rev. Portug. de Estomatologia» IV-

- 15-1938. — *Américo Valério* «Brasil Odontológico» XV, 6-1938. — *Filipe Ferreira* «Arq. Anat. e Antropol. XIX-1938. — *Alexandre Sarmiento* «Bol. Sanitário» Luanda 1939. «Rev. de Médecine et Hygiène tropicales» 6-1923. — *Paul* «Rev. portug. Estomatologia» IV-15-33. — *Paul* e *Fragoso* «Folia Anat. Univ. Conimbrig.» XIII, 15. — *L. Pina* Cong. d'Antropologia, Paris 1931. — *F. de Melo* «Arq. Esc. Med. Nova Goa» A-15-41. — *A. Mascarenhas* «Idem» A-11-1937. — *L. Figueira* Africa banto Lisboa 1938.
- 113 — Doit on rejeter de la nomenclature tératologique le terme olocéphalie? «Société de Biologie de Paris» 1923.  
Anal.: *Papilian* «Anatomischer Bericht» X-15/16-1927.
- 114 — Dents à la naissance «Soc. d'Anthropologie de Paris» 7-VI-1923.  
Anal.: «La Presse Médicale» N.º 7-1925. «La Semaine dentaire» 4-V-1924.  
Cit.: *Martin* Lehrbuch Anthropologie III-1928. — *H. Monteiro* e *R. Carvalho* «Portugal Médico» 1931. — *António Paul* «Rev. Portug. de Estomat.» I, 1-1934. — *Filipe Ferreira* «Idem». 1937.
- 115 — Camilo e os médicos «A Medicina Moderna» 1923.  
Cit.: Dicionário Bibliográfico de *Inocência* XXII p. 414.
- 116 — Aparelho branquial e suas perturbações evolutivas (de colab. com *Hernâni Monteiro*) «Arq. de Anatomia e Antropologia» VIII-1923.  
Cit.: *A. Tavares* «A Med. Contemp.» 27-VI-1924. — *Henri Fischer* Dymorphies congénitales cranio-faciales Paris 1929. — *L. de Pina* «Arq. Repart. Antropol. Criminal» I, 1-1931. — *Testut* Anatomie humaine 8.<sup>me</sup> éd. T. IV 1931. — *Poirier Charpy* Anatomie humaine T. I 1931. — *M. Alte* e *A. Moitas* «Bull. Soc. Portug. Sc. Naturelles» XIII, 17-1940. — *Pieraccini* La donna nella conservazione della specie. Siena 1931. «Bull. Soc. Ét. Formes humaines» IX-1-1931 — *Corsy* Évol. de l'appareil hyo-branchial, Marseille 1933. — *Filipe Ferreira* «Rev. portug. de Estomatologia» 8-1937.
- 117 — Rudimentary otocephaly «Journal of Anatomy» January 1924.  
Anal.: «Anatomischer Bericht» III-9 12 1925. *Hett* «Idem» V-12/13-1926.

- 118 — **Ectromélie longitudinale intercalaire hémisegmentaire** «Société de Biologie de Paris» 1924.  
 Anal. : *Jacobi* «Anatomischer Bericht» IX-4/6-1927.  
 Cit. : *R. Martin* Lehrbuch der Anthropologie III-1928. — *F. Correia* «Arq. Esc. Méd. Cirúrg. Nova Goa» A, 6-1931. — *Idem* «Idem» A, 7-1931.
- 119 — **Onychatrophie familiale congénitale** «Ann. de Dermatologie et Syphiligraphie» Mai 1924.  
 Anal. : «La Presse Médicale» 16-1925.  
 Cit. : *A. Tavares* «Folia Anat. Univ. Conimbrigensis» III, 7-1928. — *R. Martin* Lehrbuch der Anthropol. III-1928. — *Emil Nylander* «Upsala Läkareförhandling» Uppsala 1931. — *Pieraccini* La donna nella conservazione della specie, Siena 1931. — *Ruggles Gates* Heredity in Man. London 1929. — *J. Garrett* «Folia Anatom. Univ. Conimb.» XX, 8.
- 120 — **Hypertrophy of the Platysma** «Journal of Anatomy» October 1924.  
 Anal. : «Anatomischer Bericht» IV-12/13-1925.  
 Cit. : *R. Martin* Lehrbuch der Anthropologie, III-1928.
- 121 — **L'os transversal du pied** «La Presse Médicale» 1924-N.º 103.
- 122 — **Hermaphrodisme apparent féminin** «Association des Anatomistes» 1924.  
 Anal. : *Hintzsche* «Anatomischer Bericht» 6-3/4-1926.  
 Cit. : *Martin* Lehrbuch der Anthropologie III-1928. — *H. Monteiro, A. Rodrigues e O. Ribeiro* «Ann. Anatomie pathologique» V, 2-1928. — *Geraldino Brites* «Folia Anat. Universit. Conimbrigensis» V, 2-1930. — *Esteves Pinto* «Portugal Médico» 1936. — *Echeverri* «Arq. Anat. e Antropologia» XVIII-1936. — *Belou* Rev. Sistema arterial, Buenos Aires 1934.
- 123 — **Polidactilia transitória** «A Medicina Contemporânea» 14-XII-24.  
 Anal. : «Portugal Médico», 1925, N.º 1. — *v. Eickstedt* «Anatomischer Bericht» VI-10/12-1926.  
 Cit. : *R. Martin* «Lehrbuch der Anthropologie» III-1928. — *B. Sueiro e V. Fontes* «Arq. Anatomia e Antropologia» XVII-1929. — *F. Correia* «Arq. Esc. Méd. Cirúrg. Nova Goa»



A-6-1931. — *Idem* «*Idem*» A-7-1931. — *B. Sueiro e V. Fontes* «*Arq. Anatomia e Antropologia*» XVI-1936. — *Martins d'Alte* «*An. Faculd. de Ciências do Porto*» XXV-4-1940.

124 — *Tabatière anatomique dédoublé* «*Société d'Anthropologie de Paris*» Paris 1924.

Anal.: *Kosinski* *Anatomia topograficzna Konczyny Górnej Wilno* 1926. — «*Anatomischer Bericht*» 9-1/3-1927.

Cit.: *R. Martin* «*Lehrbuch der Anthropologie*» III-1928. — *C. Mascarenhas e Pegado Cardoso* «*Folia Anat. Univers. Conimbrig.* XIV-9-1939.

125 — *Contr. p. o estudo antropológico de Timor* «*Arq. Anat. e Antropologia*» IX-2-3-1924-26 (de colab. com *C. Mascarenhas*).

Anal.: *H. P. L.* «*Soc. Port. Antropologia e Etnologia*» III, 1-1926. — *R. Verneau* «*L'Anthropologie*» Paris 1926. — «*American J. of Physical Anthropology*» IX-1926. — «*Anatomischer Bericht*» VII-10/13-1926. — «*Anthropologie*» VI-3-4 Praga 1928.

*C. Mermod* «*Biological Abstracts*» II, 3-5-1928. — *Oertel* «*Anatomischer Bericht*» XIV-12/14-1929. — «*Bol. Agência G. das Colónias*» V, 54-1929. — «*Anthropologie Bibliographie*» (*Kleiweg de Zwann*) supplem. *van Bork-Fellkamp*, Leiden 1940.

Cit.: *Martin* «*Lehrbuch d. Anthropologie*» III, 1928. — *Pinto Correia* *Gentio de Timor* 1935. — «*Rev. de Higiene y de Tuberculosis*» 30-IV-25. — *Mendes Correia* *Timor Português* Lisboa 1944. — *Idem* *Raças do Império* 19. — *C. Mascarenhas* *Os povos de Angola* 1934. — *Idem* *Essais d'Anthropol. anat.* 1935. — *L. Pina* «*Bol. Rep. Antrop. Criminal*» 1. — *Froilano de Melo* «*Arq. Esc. Méd. Cirúrg. Nova Goa*» A-XV-1941.

126 — *Atrophy of the external ear* «*Bull. Soc. Portug. Sc. Naturelles*» IX-2-3-1922-24.

Anal.: *v. Eickstedt* «*Anat. Bericht*» 6-10-12-1926. — *B. F.* «*Arq. Anat. e Antropologia*» X-1926-27.

Cit.: *A. Tavares* «*Bull. Soc. Portug. Sc. Naturelles*» X, 10-1927. — *R. Martin* *Lehrbuch der Anthropologie* III, 1928. *L. Pina* «*Arq. Rep. Antropol. Criminal*» I, 1-1931. — *Martins d'Alte e A. Moitas* «*Bull. Soc. Portug. Sc. Naturelles*» XIII, 17-1940. — «*Anthropologie*» Praga 1928. — *G. Correia* «*Arq. Esc. Méd. Cirúrg. Nova Goa*» B-4-1933.

- 127 — Centenário R. Escola de Cirurgia do Porto «Brotéria» I, VI-1925.
- 128 — O Instituto de Anatomia (1911-1925)  
 Anal.: «A Med. Contemporânea» 1925. — «Anthropologie» Praga 1928. — *Chabás* «Rev. de Higiene y de Tuberculosis» 30-IV-25.  
 Cit.: *R. Martin* Lehrbuch Anthrop. III-1928. — *Geraldino Brites* «Folia Anatomica Universitatis Conimbrigensis» IV, 9-1929.
- 129 — Evolução da Biblioteca «Porto Académico» III, 1925.
- 130 — Fernando Pires de Lima «Vida de um educador humilde» (discurso) Porto 1924.  
 — *Idem* 1941.
- 131 — História do ensino médico de *Maximiano Lemos* (Prefácio) Porto 1925.  
 Anal.: *Chabás* «Rev. de Higiene y de Tuberculosis» 30-IV-25.
- 132 — Le grand pectoral chez les monstres doubles «Association des Anatomistes» XX-1925.  
 Anal.: *Hett.* «Anat. Bericht» VI-10/12-1926.  
 Cit.: *H. Monteiro, A. Rodrigues e O. Ribeiro* «Bull. Soc. Port. Sc. Naturelles» X, 15-1928. — *S. Pereira* «Idem» X-19-1929. — *F. Correia* «Arq. Esc. Méd. Cirúrg. Nova Goa» A, 7-1931. — *Corsy e Salmon* «Ann. Anatomie pathologique» VIII, 6-1931. — *A. Moitas* «Arq. Anat. e Antropol.» XX-1939. — *Vinelli Baptista* «Rev. Univ. Rio de Janeiro» Junho, 1932. — *Pujiula* «Acad. C. Madrid» 1945.
- 133 — Contr. estudo antropológico de Moçambique (de colaboração com *C. Mascarenhas*) «Arq. de Anatomia e Antropologia» IX-1924-25.  
 Anal.: *H. P. L.* «Soc. Portug. Antropologia e Etnol.» III, 1-1926. — *P. L.* «L'Anthropologie» Paris 1926. — «Anat. Bericht» VII, 10/13-1926. — «Anthropologie» VI-3-4 — Praga 1928. — *Mermod* «Biological Abstracts» II, 3-5-1928.  
 Cit.: *R. Martin* Lehrbuch der Anthropologie III-1928. — *A. Tavares* «Folia Anat. Univ. Conimbrig.» V-10-1930. — *F. C. Pires de Lima* «Soc. Portug. Antropol. e Etnologia»

V, 2-1931. — *L. Pina* «Arq. Anat. e Antropologia» XIV, 1933.  
— *G. Correia* «Arq. Esc. Méd. Cirúrg. Nova Goa» B-IV-1933.  
— *Filipe Ferreira* «Arq. Anat. e Antropologia» XIX-1938. —  
*L. Pina* Cong. Antropologia, Paris 1931. — *Massari* «Archivio  
per l'Antropologia e la Etnologia» LXII-1932. — *Santos Jor.*  
Alg. tribus do distrito de Tete, Porto 1944. — *C. Mascarenhas*  
Os povos de Angola, 1934. — *Idem* Essais Anthropol. anat.  
omique 1935. — *Paúl e Fragoso* «Folia Anat. Univ. Conimb.»  
XIII. 15. = *Paúl* «Rev. Portug. de Estomatologia» IV-15-38. —  
*Froilano de Melo* «Arq. Esc. Méd. Cirúrg. Nova Goa» 1941.  
— *C. Mascarenhas* «Idem» A-11-1937. — *Idem* «Intern. Arch.  
Ethnographie» XXXIX 1-9.

134 — *Canards à doigts non palmés* «Société de Biologie de Paris»  
9-IV-1926.

Anal.: «Anatomischer Bericht» VIII-4-6-1927. — *Wachs* «Berichte  
ü. d. wissenschaftliche Biologie» I-10-1926. — *W. H. T.*  
«Biological Abstracts» II-6-8-1928.

Cit.: *Martins d'Alte* «Associação da Filosofia Natural» I,  
3-1937 — *Idem* «An. Fac. Sc. do Porto» XXII-3-1937. — *Idem*  
«Idem» XXVI, 4-1941. «Berichte ü. d. gesamte Biologie»  
Abt. A. B. I Heft 10-11-VIII-26.

135 — *Malformations de l'anus* (de colab. c. *H. Monteiro*) «Société Ana-  
tomique de Paris» 3-VI-26.

Anal.: «Anat. Bericht» VII-14-16-1927.

Cit.: *A. Tavares* «Folia Anat. Univ. Conimbrigensis» III, 7,  
1928. — *R. Martin* Lehrbuch der Anthropologie III 1928. —  
*Ivar Holmqvist* «Uppsala Läkareförenings Förhandlingar»  
Uppsala 1934. — *A. Moitas e M. de Alte* «Folia Anat. Univ.  
Conimb.» XIII-10-1938. — *Vieira Passos* «Tese do Rio de  
Janeiro» 1930. — *A. Moitas* «Folia Anat. Univ. Conimbr.»  
XVII-1.

136 — *João de Meira* «Guimarães — O Labor da Grei» 5-6.

137 — *Reforma do ensino médico* «A Med. Contemporânea» N.º 45-1926.

138 — *Sobre o título de engenheiro*. Ed. dos alunos da Faculdade  
Técnica, 1926.

- 139 — **Monstre endocymien** «Association des Anatomistes» Liège 1926.  
 Anal.: «Ann. Anatomie pathologique» III, 7-1926. «Anatomischer Bericht» X-15/16-1927. — *Geraldino Brites* «Folia Anatomica Univ. Conimbrigensis» III, 3-1928.  
 Cit.: *H. Monteiro* «Idem» III, 1-1928. — *A. Tavares e G. Azevedo (Filho)* «Lisboa Méd.» IX-8-1936. — *C. C. Veluda* «Ann. Anatomie pathologique» XV, 8-1938. — *Lesbre* Traité de tératologie Paris 1927.
- 140 — **Las causas de las anomalias de los miembros** «Rev. Medica de Barcelona» Diciembre 1926.
- 141 — **Atrofias congénitas dos membros** «Arq. Anatomia e Antropologia» X, 1926.  
 Anal.: *Geraldino Brites* «Folia Anat. Univ. Conimbrigensis» III, 3-1928. — *Oertel* «Anatomischer Bericht» XII-12/14-1928.  
 Cit.: *F. Correia* «Arq. Esc. Méd. Cirúrg. Nova Goa» A, 6-1931. — *Idem* «Idem» A-7. — *Vladimir Jerie* «Anthropologie» Praga XIII, 1-2-1935. — *Tallmadge* «Arq. Anat. e Antrop.» XXII, 1943. — *Santos Jr. e A. Moitas* «Anais Fac. C. Porto» 1923. — *G. Brites* «Folia Anat. Univ. Conimb.» IX,8.
- 142 — **Un cas de macrodactylie** «Ann. Anatomie pathologique» II-1927.  
 Anal.: *Singer* «Anat. Bericht» X-1/3-1927. — *Geraldino Brites* «Folia Anat. Univers. Conimbrigensis» III, 3-1928.  
 Cit.: *Sousa Pereira* «A Med. Contemporânea» 25-1929. — *L. Damblin* «Rev. d'Orthopédie» 23-3-1936.
- 143 — **Professor Dubreuil-Chambardel** «Soc. Portug. Antropologia e Etnologia» III, 3-1927.
- 144 — **Roubo sacrílego no século XVII** «O Tripeiro» 3.<sup>a</sup> s. 44-1927.
- 145 — **A doença de D. Afonso VI** (de colab. c. *A. A. Pires de Lima*) «Portugal Médico» 1927-N.º 1.  
 Cit.: «História de Portugal» Portucalense edit. p. 115. — «Bol. Ass. Méd. Lusitana» XVII-1927. — *A. Dória* A Rainha D. Maria Francisca Porto 1944.
- 146 — **Júlio Dinís Homenagem da Faculdade de Medicina do Porto 1927.**  
 Bibliografia.

147 — As anomalias dos membros nos portugueses Porto 1927 — 1 vol. de 177 pág. + 15 inum. + 85 fig.

Anal.: *H. Monteiro* «Soc. Portug. Antropologia e Etnologia» III, 3-1927. — *V. Eggeling* — «Anatomischer Bericht» X, 15/16 1927. — *Rodriguez Arias* «Rev. Méd. de Barcelona» VII-4-1927. — *Dubreuil-Chambardel* «La Presse Médicale» N.º 49 de 1927. — «Archives de Médecine des Enfants» XXX, 6-1927. — «Biological Abstracts» III, 7-8. — «Portugal Médico» N.º 3 de 1928. — *V. F.* «Arq. Anat. e Antropologia» XI, 1928. — *Geraldino Brites* «Folia Anatomica Univers. Conimbrigensis» III, 3-1928. — *Idem* «Idem» IV, 4-1929. — *A. Mouchet* «Revue d'Orthopédie» XV, 4-1928. — «Archivio Gen. Neurologia Pediatria e Psicoanalise» XI-4. — *Danforth* «Biological Abstracts» III, 7-8-1929. — *Lebzelter* «Mitteilungen der Anthropol. Gesellschaft» Wien LVIII. — *Rochline* Anom. do sistema ósseo (em russo) Moscóvia 1931. — *J. A. M. A.* «Ass. da Filosofia Natural» I, 1-1934. — *M. Viotti* «Bol. de Identificación y Polícia técnica» V, 27-28 Lima 1940. — *Idem* «Arq. Med. Legal e Identificação» Rio de Janeiro 1934. — *Fischer* «Gaz. Hebdomad. Sc. méd. Bordeus» 8-V-27.

Cit.: *B. Sueiro* «Bull. Soc. Portug. Sc. Naturelles» X, 13-1927. *Bugiel* «Société d'Anthropologie de Paris» 1927. — *H. Monteiro* «Folia Anat. Univ. Conimbrig.» III, 1-1928. — *Leite de Vasconcelos* Antroponímia Portuguesa, 1928. — *E. P.* «Arch. Suisses Anthropologie générale» 1928-29. — *Geraldino Brites* «Folia Anat. Universitatis Conimbrigensis» IV, 4-1929. — «Idem» V, 5-1939. — *C. Salazar de Sousa* «Arq. Anatomia e Antrop.» XIII, 1-2-1930. — *V. Fontes* «Arq. Anatomia e Antropologia» XIII, 1-2-1930. — *F. Correia* «Arq. Esc. Méd. Cirúrg. Nova Goa» A-6-1931. — *Idem* «Idem» A-7-1931. — *A. Costa e Maximino Correia* «Folia Anat. Univ. Conimbrigensis» VI, 4-1931. — *Santos J.or* «An. Fac. Sciencias do Porto» XVII, 1-1933. — *Idem* «Association des Anatomistes» 1933. — *A. Saavedra* «Portugal Médico» N.º 1-1931. — *Idem* «Med. Contemporânea» 8-I-39. — *H. Monteiro e R. Carvalho* «Portugal Médico» N.º 8-1931. — *L. Pina* «Folia Anat. Univ. Conimbrig. VII, 4-1932. — *S. Leal e Espregueira Mendes* — «Idem» VII-17-1932. — *Harold Cummins* «American J. of Anatomy 51-2-1932. — *V Fontes* «Arq. Anatomia e Antropologia» XV-1932. — *Geraldino Brites* «Folia Anat. Univ. Conimb.» IX-8-1934. — *Salvador J.or* «Por-

tugal Médico» N.º 3-1934. — *Harold Cummins* «The Anatomical Record» 60-3-1934. — *Salvador J. or* «Portugal Méd.» N.º 3-1934. — *Vladimir Jerie* «Anthropologie» XIII-1-2 Praga 1934. — *Vinelli Baptista* «Arq. Instituto Benjamim Baptista» I-1935. — «Ass. Filosofia Natural» I, 1-1934. — *Martins d'Alte* e *Amilcar Mateus* «Assoc. Filosofia Natural» I, 2-1935. — *Carlos Teixeira* «Soc. Port. Antropologia e Etnologia» VII-4-1935. — *B. Sueiro* e *V. Fontes* «Arq. Anatomia e Antropologia» XVII-1936. — *A. J. Echeverri* «Idem». — *B. Sueiro* «Idem». — *N. Coelho* «A Med. Contemporânea» N.º 17-1937. — *Lereboullet, Hovelacque* e *Evrard* «Archives de Médecine des Enfants» XL-10-1937. — *Filipe Ferreira* «Folia Anat. Univers. Conimbrigensis» XII-2-1937. — *Martins d'Alte* «Idem» XII-10-1937. — *L. de Pina* Dactiloscopia Lisboa 1938. — *Martins d'Alte* «An. Fac. de C. do Porto» XXIII, 3-1938. — *J. Bacelar* «Idem» 2-1938. — *Martins d'Alte* e *A. Moitas* «Folia Anat. Univ. Conimbrig.» XIII-10-1938. — *A. Moitas* «A Med. Contemporânea» N.º 6-1939. — *Idem* «An. C. Fac. C. Porto» XXVII. — *L. de Pina* «L'Anthropologie» 1-2 Paris 1939. — *C. Mascarenhas* e *Pegado Cardoso* «Folia Anat. Univ. Conimbrigensis» XIV, 9-1939. — *A. Moitas* «Arq. Anatomia e Antropologia» XX-1940. — *Martins de Alte* «An. Fac. Ciências do Porto» XXV-4-1940. — *C. Mascarenhas* «Arq. Esc. Méd. Cirúrg. Nova Goa» A XIV, 40. — *Mário Tavares de Sousa* «Coimbra Médica» VII-4-1940. — *João Porto* «Acção Médica» V-17-1940. — *Martins de Alte* «An. Fac. Ciências Porto» XXVI, 4-1941. — *J. M. Valente* «Bol. Diocese do Porto» (A origem do homem III). — *José Bacalhau* «Arq. Clínicas Cirúrgicas» Coimbra I, 1928. — *H. Fischer* «Hyperphalangie et Hyperdactylie» Paris 1929. — «Umfia» Nov. 1927. — *Castaldi* «Scritti biologici» 1928. — «Anatomischer Anzeiger» 1927. — *Celestino da Costa* El. de Embriologia 1933. — *Calvet* e *Armengand* «Soc. Anatomique de Paris» 1-XII-32. — *Ponzi* «Riv. di Radiologia e fisica medica» Ap. 1930. — *Américo Valério* «Brasil Médico» 10-V-30. — *Ströer* «Zeitschrift f. Anatomie u. Entwicklungsgeschichte» 108-1-1937. — *Pieraccini* La donna nella conservazione della specie, Siena 1931. — *L. de Pina* e *Carlos Lopes* «Portugal Médico» XII-1943. — *Pittard* «Arch. Suisses Anthropologie générale» V, 1-1928-29. — *Florin* «Bol. Società Eustachiana» XXXII-3-1934. — *M.*

*d'Alte* «Bull. Soc. Sc. Naturelles» XV, 10-1945. — *Simão Gonçalves e E. Montargil* «A criança portuguesa» III, 3, 4. — *Lima Carneiro* Cong. 1.-esp. prog. Ciências 1942. — *Leopoldina Paulo* A mão nos portug. Porto 1944. — *Tristão Ribeiro e Albano Lencastre* «Folia Anatom. Univers. Conimbrig.» XIX, 2. — *H. Monteiro e A. Ramos* «Arq. de Patologia» 3-XVI-1944. — *Lima Carneiro* «Jornal do Médico» 142-1945. — *H. Monteiro* «Idem» 9-II-46. — *Lima Carneiro* «Brasília» III-1943. — *M. d'Alte e A. Moitas* «Imprensa Médica» 2-1943. — *Viotti* Cong. Nac. Identificação, Rio de Janeiro, S. Paulo 1934. — *J. Garrett* «Folia Anat. Universitatis Conimb.» XX, 8.

148 — Anomalies des membres chez les Portugais «Soc. de Biologie de Paris» 1927.

Anal.: *Geraldino Brites* «Folia Anat. Universitatis Conimbrig.» III, 3-1928. — *Danforth* «Biological Abstracts» II-3-5-1928. — *Lange* «Anatomischer Bericht» II-15/16-1928.

149 — Mouvements anormaux des doigts «Société d'Anthropologie de Paris» 1926 — Prémio Godard.

Anal.: «Biological Abstracts» II-6-8-1928. — *Geraldino Brites* «Folia Anatomica Universitatis Conimbrig.» IV, 7-1929. — «Anatomischer Bericht» XIV, 7-8-1929.

Cit.: *Regnault* «Soc. Anthropol. de Paris» 1927. — *Pieraccini* La donna n. conservazione della specie, Siena 1931. — *Leopoldina Paulo* A mão nos Portugueses Porto 1944.

150 — Malformações múltiplas dos membros «Portugal Médico» N.º 5-1927 e «Actas II Congresso Nacional de Medicina». Também publicado em inglês no «Journal of Anatomy» April 1928-LXII.

Anal.: *Geraldino Brites* «Folia Anat. Univ. Conimbrig.» III, 3-1928. — *A. B. F.* «Arq. Anat. e Antropologia» XI, 2-3-1928. «Acta Médica Latina» Mars 1928. — *Ballowitz* «An. Ber.» XIV-9/11-1929. — «Biological Abstracts» IV-3-30.

Cit.: *F. Correia* «Arq. Esc. Méd. Cir. Nova Goa» A-6-1931. — *Idem* «Idem» A-7-1931.

151 — La duplicité de l'anús «Association des Anatomistes» 1927.

Anal.: «Journal of Anatomy» LXI-1927. — *Geraldino Brites* «Folia Anat. Univers. Conimbrigensis» III, 3-1928. — *Ballowitz* «Anatomischer Bericht» XIII, 9/11-1928.

Cit.: *H. Monteiro* «Folia Anatomica Univers. Conimbrig.» III, 1-1928. — *A. Tavares* «Idem» III-7-1928. — *Martins d'Alte* «Idem» XIII-10-1938. — *A. Moitas* «Idem» XIV-11-1939. — *Idem* «Idem» XVII-1. — «Anat. Bericht» VII, 13. — *Szantroch* «Virchow's Archiv» 278 B. Heft 3-1930. — *A. Moitas* «Arq. Anatomia e Antropol.» 1939. — *Pieraccini* La donna nella conservazione... Siena 1931.

152 — Muscle chondro-epitrochlearis rudimentaire «Soc. de Biologie de Paris» N.º 26-1927.

Anal.: *Geraldino Brites* «Folia Anatomica Univ. Conimbrigensis» III, 3-5-1928. «Anatomischer Bericht» XII-9/11-1928.

— *H. A. Harris* «Biological Abstracts» II-6-8-1928, June 1929?

Cit.: *Ed. Santos* «Folia Anatomica Univers. Conimbrig.» III, 8-1928. — *S. Pereira* «Bull. Soc. Port. Sc. Naturelles» X, 19-1929. — *Pietro Franceschini* «Monitore Zoologico Italiano» XI-1929. — *S. Pereira* «Ann. Anatomie pathologique» VI, 4-1929. — *Baptista Neto* «Arq. Instituto Benjamim Baptista» III-Rio de Janeiro 1937. — *F. Correia* «Arq. Esc. Méd. Cirúrg. Nova Goa» A. — *Maggioni* «Monit. Zoologico italiano» 30-III-38.

153 — Triceps brachial à quatre chefs «Bull. Soc. Port. Sc. Naturelles» X-6-1927.

Anal.: *Geraldino Brites* «Folia Anatomica Univ. Conimbrig.» III, 3-1928. — *A. B. F.* «Arq. Anatomia e Antropologia» XI-2-3-1928. «Anatomischer Bericht» XVII-7/8-1930.

Cit.: *Baptista Neto* «Arq. Inst. Benjamim Baptista» XI-1945.

154 — Queue de cochon chez une enfant «Soc. d'Anthropologie de Paris» 1927.

Anal.: *Geraldino Brites* «Folia Anat. Univ. Conimbrig.» IV-7-1929. — *v. Eggeling* «Anatomischer Bericht» XIV-7/8-1929.

Cit.: *Pellegrini* «Scritti biologici» VIII, 1933. — *Dieulafé* «Arch. Anat., Hist. et Embryologie» XVI-3/4-1933. — *Barbosa Viana* «Folha Médica» Rio de Janeiro 25-III-33. — *Fischer* Dysmor-



phies du rachis Paris 1928. — *Popenoe* Child's Heredity, Baltimore 1930. — *Camilo d'Oliveira* O conelho de Gondomar IV-1938.

- 155 — Elogio do Professor Luís Viegas «Ilustração Moderna» III-1928.  
Anal.: «Soc. Portug. Antropol. e Etnologia» VII-1.  
Cit.: *L. Pina* Dactiloscopia, Lisboa 1938.
- 156 — Ankylose de l'articulation temporo-maxillaire «Ann. Anatomie pathologique» V-2-1928.  
Anal. — *Kotrnetz* «Anat. Bericht» XIII-7/8-1928. — *Geraldino Brites* «Folia Anat. Univers. Conimbrig.» IV-7-29.  
Cit.: *A. Paúl* «Rev. Port. Estomatologia» I, 1-1934. — *Idem* «Arq. Anatomia e Antropologia» XIX-1938.
- 157 — Visita ao Monte de S. Miguel-o-Anjo «Soc. Portug. de Antropologia e Etnologia» III-4-1928.  
Cit.: *Lima Carneiro* «XIII Cong. Internac. de Hidrologia» e «Portugal Médico» 6-1931. — *M. Cardoso* (Citânia de Sabroso 1930 — Cópia a figura sem citar o trabalho).
- 158 — Dois casos de anomalias dentárias «Brasil Odontológico» IV-9 Rio de Janeiro 1928 (de colabor. c. *H. Monteiro*).  
Anal.: *Geraldino Brites* «Folia Anatom. Universitatis Conimbrig.» IV-7-1929.  
Cit.: *Filipe Ferreira* «Rev. Portug. de Estomatologia» II, 8-1936. — *A. Paúl* «Arq. Anatomia e Antropologia» XIX, 1938. — *Idem* «Rev. Portug. de Estomatologia» 6-1936. — *Locchi* — «An. de Medicina de S. Paulo» IV-1929. — *H. Monteiro* e *R. Carvalho* «Portug. Médico» Agosto 1931. — *Filipe Ferreira* «Rev. Portug. de Estomatologia» VIII-1937.
- 159 — Quelques formes rares d'anomalies des membres «Assoc. des Anatomistes» Praga 1928 «Ann. Anat. pathologique» Décembre 1929.  
Anal.: *M. A.* «L'Anthropologie» Paris 1928. — *Geraldino Brites* «Folia Anatomica Universitatis Conimbrig.» IV-7-1929. — *Balowitz* «Anatom. Bericht» XVII-9/11-1930. — *J. A. M. A.* «Assoc. Filosofia Natural» I, 1-1934.  
Cit. — *Martins d'Alte* «Assoc. Filos. Nat.» I, 3-1937. — *Idem*

- «An. Faculd. Sc. Porto» XII-3-1937. — *Idem* «Idem» XXVI-4-1941. — *G. Brites* «Folia Anat. Univ. Conimb.» IX-8.
- 160 — Agénésie des os nasaux «Société d'Anthropologie de Paris» 19-1-1928. Anal.: *Geraldino Brites* «Folia Anatomica Univ. Conimbrig.» IV-7-1929. — «Anatomischer Bericht» XVI-4-6-1929. — *J. B. Boughton* «Biological Abstracts» V, 4-1931. — *Fischer* Dysmorphies cranio-faciales Paris 1929. — *Poirier, Charpy e Nicolas* Anatomie humaine 4.<sup>me</sup> éd. I.
- 161 — Fora da aula 1 vol. de XI + 334 pág. Porto 1929. Anal.: «Lisboa Médica» VI-1929. — «A Medic. Contemporânea» 1929-24-XII. — *Bickel* «Biological Abstracts» VI, 4-1933. — *G. Brites* «Arq. Inst. Histologia e Embriologia» I e II. Cit.: *L. Pina* Vimaranes, Tese do Porto 1929. — *H. Monteiro* «An. Fac. Ciências Porto» XX, 4-1936. — *L. Pina* «Idem» XXII-2-1937. — Catálogo da Exposição Bibliográfica de Júlio Dinís Porto 1939. — «Bol. Liga Portug. Profilaxia Social» 2-III-1931. — «Gil Vicente» Guimarães V, 5-6. — «Fradique» 29-III-34. — *H. Monteiro* «III Cong. Nac. de Medicina» I-1928. — *Idem* Joaquim Aroso 1929. — «Portugal Médico» 1929. — *Américo Valério* «Brasil Médico» 10-V-30. — *Augusto e Américo Pires de Lima* Leituras para o ensino primário 3.<sup>a</sup> Cl. 1931. — *Lima Carneiro* «Jornal do Médico» 15-X-44. — *L. Pina* Conferência Alta Cultura Colonial 1936. *Silva Leal* «Acção Médica» 41-1946.
- 162 — «Anuário da Faculdade de Medicina do Porto» XIV-1928. Relatórios sobre a Biblioteca e o Instituto de Anatomia.
- 163 — As anomalias dos membros na ilha de S. Miguel (de colab. com *Maria J. de Freitas Pereira*) «Arq. Anatomia e Antropologia» XIII-1929. Anal.: *Geraldino Brites* «Folia Anat. Univers. Conimb.» VI, 6-1931. — *Bickel* «Biological Abstracts» V, 4-1931. — «Anatomischer Bericht» XXVI-1/2-1933. — *Neuhaus* «Zentralblatt f. allg. Pathologie» 73, 6. Cit.: *Geraldino Brites* «Folia Anat. Univ. Conimb.» IX, 8 1934. — *Martins d'Alte* «Idem» XII, 10-1937. — *Viotti* «Bol. Identificación y policía técnica» V, 27-28 Lima 1940 e «Arq.

Med. Legal e Identificação» Rio de Janeiro 1934. — *Pieracini* La donna nella conservazione della specie Siena 1931. — *Tallmadge* «Arq. Anat. e Antrop.» XXII-1943. — *M. d'Alte* e *A. Moitas* «Imprensa Méd.» 2-1943.

164 — Nouveaux cas de malformation utérine (de colab. c. *Amândio Tavares*) «Société Anatomique de Paris» 11-V-29.

Anal.: *Geraldino Brites* «Folia Anatomica Universitatis Conimbrigensis» V, 8-1930. — «Anatomischer Bericht» XVII-7/8-1930. Cit.: *O. Ribeiro* e *R. Gomes* «Portug. Médico» 2-1934. — *Alberto Costa* «Coimbra Médica» V, 1938. — *Idem* Casos clínicos Coimbra 1938. — *A. Tavares* «Soc. Anatomique» Paris Nov. 1930.

165 — Cas très rares d'anomalies des membres (de colab. c. *Roberto de Carvalho*) «An. Anatomie pathologique» VI-8 e 9, Paris 1929.

Anal.: *Geraldino Brites* «Folia Anatomica Univers. Conimbrig.» V, 8-1930. — *Oertel* «Anatomischer Bericht» XXI-7/8-1931. — «Biological Abstracts» VI-5-1932.

Cit.: *Filipe Ferreira* «Folia Anatomica Univ. Conimbrig.» XII, 2-1937. — *Pujiula* «Acad. C. Madrid» 1945.

166 — Queue bifurquée chez les "Lacertidae" «Association des Anatomistes» 1929.

Anal.: *Geraldino Brites* «Folia Anatomica Univers. Conimbrig.» V, 8-1930.

Cit.: *Martins d'Alte* «An. Fac. Ciências Porto» XXII-1-1937. *A. Moitas* «Arq. Anat. e Antropologia» XX-1939.

167 — Fascetti muscolari soprannumerari «Monitore Zoologico Italiano» Janeiro de 1930.

Anal.: «Anatomischer Bericht» XX, 4-6-1930. — *Geraldino Brites* «Folia Anat. Univers. Conimbrigensis» VI, 6-1931.

168 — Vícios de conformação do sistema uro-genital 1 vol. de 210 págs + + 14 inum. 125 fig. Porto 1930.

Anal.: *H. M.* «Soc. Portug. Antropologia e Etnol.» IV, 3-1930. — «Anthropologie» Praga 1933. — «Portugal Médico» N.º 4-1930. — *H. V. V.* «L'Anthropologie» Paris 1931. — *Geraldino Brites* «Folia Anat. Universit. Conimbrig.» VI,

6-1931. — *Oertel* «Anatomischer Bericht» XX, 7/8-1931. — *Bickel* «Biological Abstracts» V, 11-1931. — *Dingwall* «Man» XXXII-1932 July.

Cit.: *Ed. Loth* Anthrop. des parties molles 1931. — *A. Tavares e G. Azevedo F.º* «Folia Anatomica Univ. Conimbrig.» VII-18-1932. — *C. Leite* «Portugal Médico» 4-1933. — *J. Monteiro Basto* «Idem» 1-1934. — *Melo Adrião* «A Med. Contemp.» 44-1936. — *Ferraz J.or* «Portugal Médico» 3-1936. — *Monteiro Basto* «Imprensa Médica» III-1937. — *Lino Rodrigues* «Tese do Porto» 1937. — *Filipe Ferreira* «Folia Anatomica Univ. Conimbrig.» XII-9-1937. — *Hipólito Raposo* «Brotéria» XXVII-1938. — *M. d'Alte e A. Moitas* «Folia Anatomica Univers. Conimbrig.» XIII-10-1938. — *Alberto Costa* «Coimbra Médica» V-1938. — *Idem* Casos clínicos Coimbra 1938. — *A. Moitas* «Arq. Anatomia e Antropologia» XX, 1939. — *Idem* «A Med. Contemporânea» 1939. — *Hipólito Raposo* Amar e Servir 1940. — *F. Correia* «Arq. Esc. Méd. Cirúrg. Nova Goa» A. — *Belmiro Valverde* «A Folha Médica» 25-XI-31. — «Bull. Soc. Ét. Formes Humaines» IX-3-1931. — *X. Morato* «A Med. Contemporânea» 13-III-32. — «Portucale» 1931. — *Morhardt* «Gynécologie et Obstetrique» 2-1931. — *Lebzelter* «Mitteilungen Anthrop. Gesellschaft in Wien» LX, VI-1930. — «Ilustração Moderna» Dez., 1930. — *Américo Valério* «Brasil Médico» 10-V-30. — «Lisboa Médica» Abril 1930. — *Fischer* «Gaz. Hebd. Sc. Médicales Bordeaux» 15-VI-30. — «Arch. Médecine des Enfants» juillet 1930. — *A. Mouchet* «Rev. d'Orthopédie» juillet 1930. — *Castaldi* «Scritti Biologici» V-1930. — «Arch. Génér. Neurologie et Psychiatrie» XI-4-1930. — *Pieraccini* «La donna n. conservazione d. specie» 1931. — *O. Ribeiro e R. Gomes* «Portugal Médico» 1-1932. — *Morais Zamith* «Arq. Clínicas Cirúrgicas» II-1931. — *F. Almeida* «Arq. Anatomia e Antropologia» XVI-1931. — «A Folha Médica» Rio de Janeiro 15-IX-1932. — *Celestino da Costa* El. de Embriologia Lisboa 1933. — *Holmqvist* «Upsala Läkereförenings Förhandlingar» 1-XII-33. *Bogliolo* «Arch. Italiani' de Anatomia e Istologia patol.» Sett. 1933. — *C. Borges e J. Andrade* «Portugal Médico» 3-1946. — *Conceição e Silva Jr.* «idem» XI-1943. — *Alcalá Santaella* «Arch. Español de Morfología» IV-11-12 1944. — *Castelo Branco e Castro* «Jornal do Médico» 28-VII-45. —

- Martins d'Alte* «Folia Anat. Univ. Conimb.» XX-1-1945. — *Idem* «Bull. Soc. Sc. Natur.» XV, 10-1945. — *Georg Gruber* Handbuch d. sepiellen Pathologie Berlin 1934. — *Ercole* «Rev. Med. del Rosario» Maio 1931. — «Rev. Sud Américaine de Méd. et Chirurgie» Mars 1932. — *Filipe Ferreira* «Arq. Anatomia e Antropol.» XIX, 1938. — *Enrico Franco* «Illustrazione del Médico» Aprile 1938. — *Hooker, Douglas and Koneguy* «Anatomical Record» 1-VIII-1937.
- 169 — **Amputation par brides amniotiques** «Folia Anat. Universit. Conimbrigensis» V-1930.  
 Anal.: «Anatomischer Bericht» XXI-7-8-1930. — *J. A. M. A.* «Ass. Filosofia Natural» I, 1-1934. — *Meireles Souto* «Bro-téria» XXIII-1936. — *M. d'Alte* e *A. Moitas* «Imprensa Médica» N.º 2, 1943.
- 170 — **Duas vítimas das lutas liberais** «Ilustração Moderna» Maio 1930.
- 171 — **L'Institut d'Anatomie de la Faculté de Médecine de Porto** «Methods and Problems of Medical Education» XVI Series Rockefeller Foundation New York 1930.  
 Cit.: *H. Monteiro* L'Institut d'Anatomie Fac. Med. Porto 1930.
- 172 — **O sardão nas tradições populares** «Soc. Port. Antropologia e Etnografia» IV-3-1930.  
 Anal.: *M. d'Alte* «An. Fac. Ciências Porto» XII-1937. — «Anatomischer Bericht» XX-1930/31.  
 Cit.: *Leite de Vasconcelos* Etnografia Portuguesa I-1933. — *A. Moitas* — «Arq. Anatomia e Anthropol.» 1939.
- 173 — **Tumeur congénitale de la région frontale** «Société Anatomique de Paris» 6-III-30.  
 Anal.: *G. Brites* «Folia Anatomica Univers. Conimbr.» VI-6.  
 Cit.: *Pujiula* Embriologia del Hombre 2.ª ed. 42-43. — *Idem* «Acad. C. Madrid» 1945.
- 174 — **Dysmorphie des oreilles** «Idem».  
 Anal.: *G. Brites* «Folia Anat. Univ. Conimbrig.» VI-6-1931.  
 Cit.: *L. Pina* «Arq. Rep. Anthropol. Criminal» I, 1-1931. —

- M. de Alte e A. Moitas* «Bull. Soc. Portug. Sc. Naturelles» XIII, 17-1940. — *Pujiula* «Acad. C. Madrid» 1945.
- 175 — Organisation enseignement medical au Portugal «La Presse Médicale» 40, 1930.
- 176 — A polimastia na arte «Ilustração Moderna» Julho 1930.
- 177 — Demografia e ensino «Revista de Guimarães» XL, 1-1930.
- 178 — O cavalo maluco «Civilização» XXIX-1930.
- 179 — Que faria se voltasse à mocidade? «Idem».
- 180 — O amor nasce no coração? «ABC»-30-I-1930.
- 181 — Plis surnuméraires de flexion aux doigts «Société Anatomique de Paris», 6-XI-30.  
 Anal.: *G. Brites* «Folia Anatomica Univ. Conimbrig.» VI-6-1931.  
 — *J. A. M. A.* «Assoc. Filosofia Natural» I, 1-1934.  
 Cit.: *L. Pina* «Arq. Rep. Antropologia Criminal» III-1-1935.  
 — *Idem* «Folia Anat. Universit. Conimbr.» VII,4-1932. —  
*Pujiula* «Acad. C. Madrid» 1945. — *Geraldino Brites* «Folia Anat. Univers. Conimb.» IX, 8.
- 182 — Os bichos são como a gente «Ilustração Moderna» V-48.1930.
- 183 — Pseudo-hermaphrodisme masculin «Folia Anatomica Universitatis Conimbrigensis» (de colab. c. *Amândio Tavares*) V-9-1930.  
 Anal.: *Weiz* «Anatomischer Bericht» XX-4/6-1931.  
 Cit.: *A. Moitas* «A Med. Contemp.» N.º 12-1939. — *A. Tavares* e *G. Azevedo F.º* «Folia Anat. Universit. Conimbrig.» VII-18. — *Santos J.or* Antropologia de Moçambique, Porto 1944.
- 184 — Populações indígenas da Guiné (de col. c. *C. Mascarenhas*) Arq. Anat. e Antropologia» XIII-1931.  
 Anal.: *G. Brites* «Folia Anat. Univers. Conimbrig.» VII 13-1932-  
*F. Almeida* «Anatomischer Bericht» XXVI 1/3-1933. — *Kro-*

- gmann* Bibliography human morphology 1914-1939. — «Biological Abstracts» VIII-4-1934.  
 Cit.: *F. C. Pires de Lima* «Soc. Portug. Antropologia e Etnologia» V, 2-1931. — «Brotéria» II-1932. — *L. Pina* Cong. Antropologia Paris 1931. — *Mendes Correia* As raças do Império 13. — «Jornal do Médico» 12-V-45. — *C. Mascarenhas* Os povos de Angola 1924. — *Hugo de Magalhães* Congresso de Ciências Naturais Lisboa 1941. — *Froilano de Melo* «Arq. Esc. Méd. Cirúrg. Nova Goa» A-15-1941.
- 185 — *Truite à colonne vertébrale raccourcie* «Bull. Soc. Portug. Sc. Naturelles» XI, 5-1930.  
 Anal.: *G. Brites* «Folia Anatomica Univers. Conimbrig.» VI, 6-1931. — *Cosack* «Anatomischer Bericht» XXII-9/11-1931. — *Santos J.º* «Soc. Portug. Antropol. e Etnol.» V, 3-1932.
- 186 — *Pigeons voyageurs syndactyles* «Soc. Portug. Sc. Naturelles» XI, 4-1930.  
 Anal.: *G. Brites* «Folia Anat. Univers. Conimbrig.» VI-6-1931. — *Cosack* «Anatomischer Bericht» XX-12/14-1931. — *Santos J.º* Soc. Portug. Antropologia e Etnologia» V, 1932.  
 Cit.: *M. de Alte* «Assoc. Filosofia Natural» I, 3-1937. — *Idem* «Anais Fac. Ciências Porto» XXIII, 3-1937.
- 187 — XV Cong. Intern. de Antropologia «Soc. Portug. Antropologia e Etnologia» V, 1.
- 188 — *Deficiências do ensino secundário* «Labor» VI, 32 Aveiro Abril de 1931.
- 189 — *Apresentação do "Arq. de Antropologia Criminal"* 1-I-1931.
- 190 — *Na infância da investigação científica* «Pátria» I, 1-1931.
- 191 — *A distância bi-caruncular* «Arq. Rep. Antropologia Criminal» I, 2-1931 (de colab. c. *L. de Pina*).  
 Anal.: *Santos J.º* «Soc. Portug. Antropologia e Etnologia»

- V, 3-1932. — *G. Brites* «Folia Anat. Univers. Conimb.» VII, 13-1932. — *B. Sueiro* «Anat. Bericht» XVII, 12/14 1933.
- 192 — Um galo fenómeno «Civilização» Out. 1931.
- 193 — Morfogénese e tãratogénese «Arq. Repart. Antropologia Criminal» I, 3-1931.  
Anal.: *Santos J.<sup>or</sup>* «Soc. Portug. Antropologia e Etnologia» V, 3-1932. — *G. Brites* «Folia Anat. Univers. Conimb.» VII, 13-1932.
- 194 — A tripeça humana «Feira da Ladra» IV, 1.  
Cit.: *A. Moitas* «Arq. Anatomia e Antropologia» 1939.
- 195 — Nævi pigmentaires géants «Soc. Anatomique de Paris» 5-XI-31.  
Anal.: *G. Brites* «Folia Anat. Univers. Conimbrigensis» VII-13-1932.
- 196 — Deux Veaux monstrueux «Folia Anatomica Univers. Conimb.» VI, 11-1931.  
Anal.: *Santos J.<sup>or</sup>* «Soc. Portug. Antropologia e Etnologia» V, 3-1932. — *K. Gerlach* «Anatomischer Bericht» XXX-7/8-1935.  
Cit.: *Salvador J.<sup>or</sup>* «Portug. Médico» 3-1934. — *A. Moitas* «A Med. Contemporânea» 6-1939. — *Idem* «Arq. Anatomia e Antropol.» XX-1939. — *Idem* «An. Cient. Fac. Cienc. Porto» XXVII. — *Santos J.<sup>or</sup>* e *A. Moitas* «Idem» 1943. — *A. Saavedra* «Med. Contemporânea» 8-I-39.
- 197 — Verdadeiro método de estudar «Germen» 1-1932.
- 198 — Contr. est. antropológico Guiné Portuguesa (de colab. c. *C. Mascarenhas*) XV Cong. Antropologia Set. 1930.  
Anal.: *G. Brites* «Folia Anat. Univers. Conimbrigensis», VII-13. — «L'Anthropologie» XLI-1-3. — *Mendes Correia* Raças do Império 13. — *C. Mascarenhas* Os povos de Angola 1924. — *Froilano de Melo* «Arq. Esc. Méd. Cirúrg. Nova Goa» A-XV-1941.



- 199 — Falas do povo I-II «A Língua Portuguesa» II-11-12 Lisboa 1931-32.
- 200 — *Novas observ. anomalias dos membros* «Arq. Anatomia e Antropologia» XIV-1931.  
 Anal.: *Santos J.<sup>or</sup>* «Soc. Portug. Antropologia e Etnologia» V, 4-1932. — *G. Brites* «Folia Anatomica Univers. Conimbrig.» VII-13-1932. — *Idem* «Idem» VIII-14-1933.  
 Cit.: *L. Pina* «Idem» VII-4-1932. — *S. Leal e Espregueira Mendes* «Idem» VII-17-1932. — *G. Brites* «Idem» IX-8-1934. — *B. Sueiro* «Arq. Anatomia e Antropol.» XVII-1936. — *M. de Alte* «Folia Anat. Univ. Conimb.» XII-10-1937. — *A. Saavedra* «Medic. Contemp.» 8-1-39. — *L. Pina* «L'Anthropologie» Paris 1939. — *Leopoldina Paulo* A mão nos Portug. Porto 1944. — *Tallmadge* «Arq. Anat. e Antropol.» XXII-1943.
- 201 — *Hypertrophie des dents chez le Mus decumanus* «Bull. Soc. Portug. Sciences Naturelles» XI-12-1932.  
 Anal.: *Santos J.<sup>or</sup>* «Soc. Portug. Antropol. e Etnol.» V-4-1932. — *G. Brites* «Folia Anat. Univ. Conimbrig.» VIII-14-1933.  
 Cit.: *A. Paül* «Arq. Anatomia e Antropol.» XIX-1938. — *E. Morais* «An. Fac. C. Porto» XVII-2-1932. — «Brasil Odontológico» 1-2-1932.
- 202 — *Prosperum iter facias!* «Ilustração Moderna» 55-1932.
- 203 — *Hyperkératose extrémités inférieures* «Annales Dermatologie et Syphiligraphie» 4-1932.  
 Anal.: *G. Brites* «Folia Anatomica Universit. Conimbr.» VIII-14-1933.
- 204 — *Um educador vianense* «An. distrito Viana do Castelo» I-1932.
- 205 — *Professor Ilídio do Vale* «Idem».
- 206 — *Estudo Antropológico Guiné portug.* (de colab. c. *C. Mascarenhas e Sant'Ana Barreto*) Volume homenagem a *Leite de Vasconcelos* 1932.  
 Anal.: «Anatomischer Bericht» XXVIII-4/6-1934.

- Cit.: *G. Correia* «Arq. Esc. Méd. Cirúrg. Nova Goa» B-4-1933. — *Mendes Correia* Raças do Império 13. — *C. Mascarenhas* Os povos de Angola 1934. — *Idem* Essais Anthropologie anat. 1935. — *Idem* «Arq. Esc. Méd. Cir. Nova Goa» A-11-1937.
- 207 — Lei biogenética fundamental «Estudos Portugueses» I, 7.  
 Anal.: *Meireles Souto* «Brotéria» 1936. — «Med. Contemporânea» 24-XI-35.  
 Cit.: *F. C. Pires de Lima* A metafísica perante a inquietação científica, Porto 1937. — *J. M. Valente* «Bol. Dioc.» Porto 1935. — *Pujiula* «Acad. C. Madrid» 1945.
- 208 — Falas do povo III-IV «A Língua Portuguesa» III, 3-4 1930-31.
- 209 — Eclromélie longitudinale dez un chat «Folia Anatomica Univers. Conimbrig.» VII-16, 1932.  
 Anal.: «A Med. Contemporânea» 47-1935. — *Meireles Souto* «Brotéria» XXIII-1936.  
 Cit.: *Salvador J.or* «Portugal Médico» 3-1934. — *Belou* Sistema Arterial I Buenos Aires 1934. — *Ströer* «Zeitschrift f. Anatomie u. Entwicklungsgesch.» B. 108-1 Heft. 1937. — *A. Saavedra* «A Med. Contempor.» 8-1-39.
- 210 — Ordem dos Médicos «Cadernos Corporativos» II, 9-1933.  
 Anal.: *Meireles Souto* «Brotéria» XXIII-1936. — «Portugal Médico» Junho 1933.
- 211 — A tatuagem na literatura portuguesa «Arq. da Repartição de Antropologia Criminal» II-1933 e III-1935.
- 212 — Novos casos de intersexualidade «A Med. Contemporânea» N.º 26 1933.  
 Anal.: *M. C.* «Soc. Portug. de Antropologia e Etnografia» VI, 3-1934. — «Anthropologie» 1933-XI-3-4 suplem.  
 Cit.: *Filipe Ferreira* «Folia Anat. Univ. Conimb.» XII-9-37. — *Idem* «Arq. Anat. e Antropol.» XIX-1938. — *A Moitas* «A Med. Contemp.» 12-1937.

- 213 — Nouvelle technique de macération des os «Folia Anat. Univ. Conimbrig.» VIII-10-1933.  
 Anal.: «Anatomischer Bericht» 1-3-1934. — «Anthropologie» 1933-XI-3-4 supl. — *Meireles Souto* «Brotéria» 1936.
- 214 — Nouveau cas d'éctromélie «Annales Anatomie pathologique» X-6-1933.  
 Anal.: *M. C.* «Soc. Portug. Antropologia e Etnol.» VI-3-1934. — «Anthropologie» 1933-XI-3-4 supl.  
 Cit.: *Salvador J.or* «Portugal Méd.» 3-1934. — *Lereboulet, Hovelacque e Evrard* «Arch. Médecine des Enfants» XL-10-1937. — *A. Moitas* «A Med. Contemp.» 6-1939. — *Idem* «An. C. Fac. Cienc.» Porto XXVII. — *Georg Gruber* «Verhandlungen d. Deutschen pathologischen Gesellschaft» 1939. — *Pujiula* Embriologia del Hombre 2.<sup>a</sup> ed. I-II-1942-43. — *Idem* «Acad. C. Madrid» 1945. — *Santos J.or e A. Moitas* «Anais Fac. C. Porto» 1943. — *Ströer* «Zeitschrift f. Anat. u. Entwicklungsgeschichte» 108 B. 1 Heft. 1937. — *A. Saavedra* «Med. Contemp.» 8-1-39.
- 215 — A tatuagem na literatura portug. «Arq. Repart. Antropologia criminal» II-1-2-1933 e III, 3.  
 Cit.: *A. de Almeida* As mutilações étnicas nos aborígenes de Angola Lisboa 1937.
- 216 — Fracture de l'avant-bras chez un "Gorilla Gina" «Folia Anatomica Universitatis Conimbrig.» VIII, 19-1933.  
 Anal.: «A Medic. Contemporânea» N.º 30, 1935.  
 Cit.: *Liz Ferreira, Ataíde e Hugo Magalhães* Gorilas de Maiombe 1945.
- 217 — Un nouveau cas d'heptadactylie «Ann. Anatomie pathologique» X, 9-1933.  
 Anal.: *J. A. M.* «Assoc. Filosofia Natural» I, 1-1934. — «Anthropologie» XII-1-2 Praga 1934. — «A Med. Contemp.» N.º 30-1935.  
 Cit.: *G. Brites* «Folia Anat. Univ. Conimb.» IX, 8-1934. — *Filipe Ferreira* «Idem» XII, 2-1934. — *Pujiula* «Acad. C. Madrid» 1945. — *A. Saavedra* «A Medic. Contemporânea» 8-1-39.

- 218 — Episódios da Revolução portuguesa «Estudos portugueses» II-10-11-1934.
- 219 — Professores vianenses em Santo Tirso «Arq. de Viana do Castelo» Abril 1934.
- 220 — Sobre um gato melómelo «Bol. de la Univ. de Santiago de Compostela» II, 18-1933 e «Memórias da Academia das Ciências de Lisboa» I, 1937.  
 Anal.: «Anthropologie» XX, 1-2 Praga 1934. — *Lewin* «Anat. Bericht» B. 37 Heft 1-3-1938. — «A Med. Contemporânea» 32-1935. — *Meiros Souto* «Brotéria» XXIII-1936.  
 Cit.: *M. d'Alte* «Bull. Soc. Port. Sc. Nat.» XV, 10-1945. — *Idem* «Folia Anat. Univ. Conimb.» 20, 1-1945. — *Pujiula* «Acad. C. Madrid» 1945. — *A. Saavedra* «A Med. Contemporânea» 8-1-39.
- 221 — Relatório de uma viagem de estudo «Junta de Educação Nacional» 1933.  
 Anal.: «Anthropologie» XII-1-2 Praga 1934. — «A Medic. Contemporânea» 29-1935. — *Meiros Souto* «Brotéria» XXIII-1936. — «Anatomischer Bericht» XXXV-1/3-1937.  
 Cit.: *H. Monteiro* «Imprensa Médica» V, 4-1939.
- 222 — Dissection des pieds polydactyles d'une criminelle «Arq. Repart. Antropologia Criminal» II-3.  
 Anal.: «Anthropologie» Praga XII-1-2. — «A Med. Contemporânea» 36-1935. — «Anatomischer Bericht» XXXI-1-3-1935. — *Meiros Souto* «Brotéria» XXIII-1936.  
 Cit.: *Saavedra* «Med. Contemp.» 8-1-29.
- 223 — Muscle présternal chez un monstre exencéphalien «Folia Anatomica Univ. Conimbrig.» IX-7-1934.  
 Anal.: *Mendes Correia* «Soc. Portug. Antropologia e Etnologia» VII, 1-1935. — *Meiros Souto* «Brotéria» XXIII-1936.  
 Cit.: *A. Moitas* «Arch. Español Morfología» I-2-3 Valencia 1941.
- 224 — Monstros duplos parasitários «Arq. Anatomia e Antropologia» XVI-1933-34.  
 Anal.: *Lewin* «Anatomischer Bericht» XXXIV-15/16-1937. — *Candanedo* «Arch. Anatomia Faculd. Med. Santiago» V, 6-43.

Cit.: *Alte e Moitas* «Folia Anatomica Universitatis Conimbrig.» XIII-10-1938. — *M. d'Alte* «An. Fac. Ciencias Porto» XXIII-3-1938. — *A. Moitas* «Arq. Anatomia e Antropologia» XX-1939. — *Idem* Monstros heteradelfos 1944. — *J. Pujiula* Problemas biológicos, Barcelona 1941. — *A. Moitas* «Folia Anat. Univers. Conimbrig. XVII, 7.

225 — Estudos de Antropologia Colonial 1.º Cong. Nac. Antropol. Colonial I-1934.

Anal.: *Breitinger* «Anthropologischer Anzeiger» XII-2-1935. — «Anthropologie» Praga XIII-1-2-1935. — «A Med. Contemporânea» N.º 12-1935. — «Portvcafe» VIII-43-1935. — «Bol. Geral das Colónias» XI-119-1935. — *A. Narciso* «Clínica, Higiene e Hidrologia» Agosto 1937.

Cit.: *Napoleão de Vasconcelos* I Cong. Nac. Antropologia Colonial II-1934. — *L. Pina* «Portugal Médico» XVIII-10-1934. — *Américo Valério* «Brasil Odontológico» XV-6-1938. — *L. Pina* Conf. Alta Cultura Colonial 1936. — «Anthropologie» Praga XIII-1-2-1933. — *Cipriani* «Rivista di Biologia» XX-2-1938. — *Santos J.or* Antropologia de Moçambique, Porto 1934. — *Idem* Tribos do distrito de Tete, Porto 1944. — *A. Paúl* «Rev. portug. Estomatologia» IV-15-1938. — *V. Fontes* «Bol. Soc. Geografia Lisboa» Março-Abril 1935.

226 — Hipospádias e erro de sexo «Arq. Repart. Antropologia Criminal» III, 2-1935 e «Arq. Anat. e Antropologia» XVIII, 1936.

Anal.: «Anthropologie» XIII, 1-2 Praga 1935. — «A Med. Contemp.» 40-1935. — *A. Narciso* «Clín., Higiene e Hidrologia» Ag. 1937. — *Neuhaus* «Zentralblatt f. allg. Pathologie» 73, 6.

Cit.: *Filipe Ferreira* «Fol. Anat. Univ. Conimb.» XII, 9-1937. — *Idem* «Arq. Anat. e Antropol.» XIX, 1938. — *A. Moitas* «Med. Contemp.» 12-1939. — *Gruber* «Zentralblatt f. allgem. Pathologie» LXXXI, 1943. — *Martins d'Alte* «Folia Anat. Univ. Conimb.» XX, 1-1945.

227 — A contribuição portuguesa para o estudo das mutilações congénitas «A Med. Contemporanea» 1935.

Anal.: «Anatomischer Bericht» XXXIV-15/16-1937. — «Anthropologie» Praga 1936-XIV-2-4.

Cit.: *M. d'Alte* «Anais Fac. C. Porto» XXII-3-1937. — *M. d'Alte* e *A. Moitas* «Folia Anatomica Universitatis Conimbrigensis» XIII-9-1938. — *A. Narciso* «Clínica, Higiene e Hidrologia» Agosto de 1937. — *Pujiula* «Acad. C. Madrid» 1945. — *M. d'Alte* e *A. Moitas* «Imprensa Médica» N.º 2-1943. — *A. Saavedra* «Med. Contemp.» 8-1-39.

228 — Sobre o ensino colonial «Sociedade de Geografia de Lisboa» 7-8-1935.

229 — Un pionnier de l'hygiene moderne, Ribeiro Sanches «Le Front Latin» 10 Paris 1936.

230 — Professor Tiago de Almeida «Clínica, Higiene e Hidrologia» II, 6-1936.

231 — Professor Lourenço Gomes «Arq. da Repartição de Antropologia Criminal» III, 1.

232 — Poliodontia numa Negra de Angola «Brasil Odontológico» XIII-2-1936 e «Boletim Sanitário» 1939 Luanda 1941.

Cit.: *Filipe Ferreira* «Rev. Portug. Estomatologia» II, 8-1936. — *A. Paúl* «Arq. Anatomia e Antrop.» XIX, 1938. — *Mendes Correia* Os povos do Império português 1938. — *Paúl e Fragoso* «Folia Anat. Univers. Conimb.» XIII, 15.

233 — Monstros duplos autositários «Arq. Anatomia e Antropologia» XVIII 1937.

Anal.: *M. d'Alte* «Assoc. Filosofia Natural» I, 3-1937. — *A. Narciso* «Clínica, Higiene e Hidrologia» III, 8-1937. — *v. Eggeling* «Anatomischer Bericht» XXXVII-1938. — *Gruber* «Zentralblatt f. allgem. Pathologie» 23-VIII-43.

Cit.: *C. Teixeira* «Portucale» X, 1937. — *A. Moitas* «Arq. Anat. e Antrop.» XX-1939. — *Pujiula* Embriologia del Hombre 2.<sup>a</sup> ed. I-II-42-43. — *Idem* «Acad. C. Madrid» 1945.

234 — Gravidez e parto numa mulher afectada de ectrofia da bexiga «A Med. Contemporânea» N.º 35-1936.

Anal.: *A. Narciso* «Clínica, Higiene e Hidrologia» III, 1937.

- *Lewin* «Anatomischer Bericht» XXXV-1937. — *S. R.* «Gynécologie et Obstétrique» XXXVII-2-1938.  
 Cit.: *Filipe Ferreira* «Folia Anat. Univ. Conimbr. XII-9-1937.  
 — *Idem* «Arq. Anat. e Antrop. XIX-1936. — *Pujiula* «Acad. C. Madrid» 1945.
- 235 — Reacções peritonias post-operatórias «A Med. Contemporânea» N.º 48-1936.  
 Anal.: *A. Narciso* «Clínica, Higiene e Hidrologia» III, 1937.
- 236 — Les monstres olocéphaliens «XII Congrès International de Zoologie» II-1936-37.  
 Anal.: *A. Narciso* «Clín., Higiene e Hidrologia» III, 8-1937.  
 — *Lewin* «Anatomischer Bericht» XXXVII-1938.  
 Cit.: *A. Moitas* «Folia Anat. Univ. Conimb.» XIV, 13 — *Filipe Ferreira* «Arq. Anatomia e Antropologia» XIX-1938.
- 237 — A Morgada da Romariz «A Voz — Bazar das Letras» 40-1936.
- 238 — Página de memórias «Brotéria» XXIV-1-1937.  
 Anal.: «Acção Médica» Abril 1937.  
 Cit.: *S. Leal* «Idem» XXXVI-1945.
- 239 — Biomicroscopie d'un iris à deux pupilles «Annales Anatomie pathologique» XIV, 2-1937 (de colab. com *Manuel de Lemos*); e «Arq. Anatomia e Antropologia» XVIII-1937.  
 Anal.: *von Eggeling* «Anatomischer Bericht» XXXVII-1938. — *A. Narciso* «Clínica, Higiene e Hidrologia» III, 8-1937. — *Neuhaus* «Zentralblatt f. allg. Pathologie» 73-6.
- 240 — D. Afonso VI (de colabor. c. *António A. Pires de Lima*) 1 vol. 274 pág. Porto 1937.  
 Cit.: *João Ameal* «História de Portugal» 1940. — *A. Dória* A Rainha D. Maria Francisca, 1944. — *Sousa Costa* Dramas judiciários I-1944. — *Afrânio Peixoto* «Jornal do Médico» 1-XII-42. — *Sampayo Ribeiro* A destronação de el-rei D. Afonso VI, Lisboa 1938. — *Eduardo Brasão* D. Afonso VI, Porto 1940.
- 241 — As anomalias dos membros na Ilha de S. Miguel II série (de cola-

- bor. c. *Maria J. de Freitas Pereira* «Arq. Anatomia e Antropologia» XVIII-1937.  
 Anal.: *A. Narciso* «Clínica, Higiene e Hidrologia» III, 8-1937.  
 — *v. Eggeling* «Anatomischer Bericht» XXXVII-1938.  
 Cit.: *Filipe Ferreira* «Folia Anat. Univer. Conimbrig.» XII, 2-1937. — *Tallmadge* «Arq. Anat. e Antropol.» XXII-1943. —  
*A. Saavedra* «Med. Contempor.» X-1-39.
- 242 — **Os homens são todos diferentes.** Para os pobres do Porto. Felicidade suprema: Dar. 1937.
- 243 — **Monstros pigómelos** «Clínica, Higiene e Hidrologia» III, 8-1938.  
 Anal.: *Lewin* «Anat. Bericht» XXXVIII-1938.  
 Cit.: *Filipe Ferreira* «Folia Anat. Univ. Conimb.» XII-9-1937.  
 — *M. d'Alte* e *A. Moitas* «Idem» XIII-10-1938. — *Filipe Ferreira* «Arq. Anat. e Antrop.» XIX-1938. — *A. Moitas* «Idem» XX-1939. — *Idem* «Folia Anat. Univ. Conimb.» XVII-7. — *A. Saavedra* «A Med. Contempor.» 8-I-39.
- 244 — **Primeiro: Ver** «Ass. Filosofia Natural» I, 3-1937, «Imprensa Médica» XII-Rio de Janeiro 1936 e «Gazeta das Aldeias» 30-XI-39.  
 Anal.: *Lewin* «Anatomischer Bericht» XXXVII-1938.
- 245 — **Ares do Campo** 1 vol. de 149 págs. Barcelos 1937. Homenagem a *Campos Monteiro* 1943.  
 Anal.: *S. J.* «Soc. Portug. Antropol. e Etnol.» VIII-3-4-1938.  
 — *Gertrud Richert* «Ibero-amerik. Archiv» XII, 3-1938. — Transcrito um capítulo «Latina» 8-1939.
- 246 — **L'Anthropologie en Portugal** «Zeitschrift f. Rassenkunde» VII-1-1938.  
 Cit.: *L. Carneiro* e *F. C. Pires de Lima* Cong. luso-brasil. de História.
- 247 — **A linguagem anatómica de Gil Vicente** «Biblos» XII-10-12-1938.  
 Anal.: *v. Eggeling* «Anat. Bericht» XXXVII-1938. — *Gertrud Richert* «Ibero-amerik. Archiv» XII-3-1938.  
 Cit.: *A. Zúquete* «Coimbra Médica» Março 1938. «Portugal Méd.» 1-VIII-44. — *L. Pina* «Fol. Anat. Univ. Conimbr.» XVIII-5-43. — *Aubrey Bell* Estudos Vicentinos Lisboa 1940.



- 248 — **Vocabulário Anatómico popular** «Folia Anat. Universit. Conimbr.» XIII, 2-1938. «Portugal Méd.» Março 1939.  
 Anal.: v. *Eggeling* «Anat. Bericht» XXXVII 1938. — *S. J.* «Soc. Port. Antrop. e Etnol.» VIII-3-4-1938. «Portucale» XII-68-1939. «A Med. Contempor.» 20-III-38.  
 Cit.: *Ricardo Jorge* «Clín. Higiene e Hidrologia» V-I-1939. — *L. Pina* «Folia Anat. Un. Con.» XVIII-5-43. — *L. Pina* «Portugal Médico» Abril 1941. — *Lima Carneiro* e *F. C. Pires de Lima* Cong. luso-brasileiro de História III. — *L. Pina* «O Instituto» vol. 107-1946.
- 249 — **Memórias** 1 vol. de 131 págs. Porto 1938.  
 Cit.: *M. d'Alte* e *A. Moitas* «Folia Anat. Univ. Conimbri-gensis» XIII-10-1938. — *L. Carneiro* e *F. C. Pires de Lima* Cong. luso-brasileiro de História. — *S. Leal* «Ação Méd.» XXXVI, 1945.
- 250 — **Centenário da Universidade de Coimbra** «O Médico» V, 2-1938. «Bol. Ger. de Medicina e Farmácia» Jan. Fev. 1938. «Heraldo» Nova Goa 5-X-38.
- 251 — **Monstros ônfalositos** «Ass. Filosofia Natural» I-1-1938.  
 Anal.: v. *Eggeling* «Anatomischer Bericht» XXXVII-1938.  
 Cit.: *Ibérico Nogueira* e *Albano Lencastre* «Folia Anat. Univ. Conimbrig.» XIX, 3-1944. — *João de Melo* «Idem» XVI, 15-1941. — *Pujiula* Embriologia del Hombre I-II-1942-43. — *Idem* «Academia C. de Madrid» 1945. — *Giovanni Rizzatti* Monstruosità e aderenza fetali Modena, 1946.
- 252 — **Os povos do Império Português** 1 vol. de III + 199 págs. Porto 1938.  
 Anal.: v. *E.* «Zeitschrift Rassenkunde» IX-1939 (1-VIII-42?).  
*C. L.* «Brotéria» XXVIII-1939.  
 Cit.: *A. Sarmiento* «Soc. Portug. Antropologia» IX-1-2-1939. — *Idem* «Boletim Sanitário» Luanda 1939-1941. — *Santos J.<sup>or</sup>* Antropologia de Moçambique Porto 1944. — *Idem* Tribos do distrito de Tete 1944. — *Artur Ramos* Antropologia brasileira I Rio de Janeiro 1943. — *Mário Costa* Bibliografia Geral de Moçambique 1946. — *Froilano de Melo* «Arq. Esc. Méd. Cirúrg. Nova Goa» A XV-41.

- 253 — Encéphalocèle naso-frontal «Folia Anatomica Universit. Conimbrig.» XIII-8-1938 (de colab. c. *A. Tavares*).  
 Anal.: *Gruber* «Zentralblatt f. allgem. Pathologie» 73-6.  
 Cit.: *Pujiula* Embriologia del Hombre I-II-1942-43. — *Idem* «Acad. C. Madrid» 1945.
- 254 — Tradições populares de Entre-Douro-e-Minho (de colab. c. *Fernando C. Pires de Lima*) 1 vol. de 232 págs. Barcelos 1938.  
 Anal.: *F. Krüger* «Sonderdruck aus Volkstum u. Kultur der Romanen» XII-4. — «Ibero-Amerikanisches Archiv» XIII-I-1939.  
 Cit.: *L. Chaves* «Brotéria» XXX-1940. — *Idem* Folclore religioso 1945. — *L. Carneiro* e *F. C. Pires de Lima* Cong. luso-brasil. de História. — *F. C. Pires de Lima* «Jornal do Médico» 107 p. 349. — *Camara Cascudo* Contos populares de Portugal, Rio de Janeiro. — *Luís Chaves* Cam. Porto «Boletim Cultural» V-3-4-1942. — *Jaime Cortezão* O que o povo canta em Portugal, Rio de Janeiro 1942. — *A. C. Pires de Lima* «Douro litoral» III-1941. — *F. C. Pires de Lima* «Dias Estomatológicos» 1941.
- 255 — A zoologia na arte indígena de Moçambique e Angola «Naturalia» II, 2-1938.  
 Cit.: *Mendes Correia* Raças do Império p. 522.
- 256 — S. Rosendo, Nun A'lvares do Século X «Ocidente» IV-9-1939.  
 Cit.: *L. Carneiro* «Bol. Douro Litoral» I-1940. — *Mendes Correia* Germen e Cultura, Porto 1944. — *Idem* «An. Fac. C. Porto» — Da prehistória à história portug.
- 257 — Prefácio do livro O vinho verde na cantiga popular por *F. C. Pires de Lima* e *Maria Clementina Pires de Lima*, Barcelos 1939.
- 258 — Alienados perigosos «A Medic. Contemporânea» 17-1939.
- 259 — Notas estomatológicas I-II «Rev. Portug. de Estomatologia» V-17-1939 (de colab. c. *A. Paúl*).  
 Anal.: *v. Eggeling* «Anat. Bericht» 1940-11-12.
- 260 — Hermafroditismo e intersexualidade «A Med. Contemporânea» N.º 44-1939.  
 Anal.: *M. C.* «Socied. Portug. Antropol. e Etnogr.» IX-1-2-

- 1939. — *G. R. Gruber* «Zentralblatt f. allgemeine Pathologie» LXXVII-7-1941. — *Manuel de Melo* «Gaz. das Aldeias» 30-XI-39. — *v. Eggeling* «Anat. Bericht» 40-7-8-1940.  
 Cit.: *Santos Jr.* e *Lavrador Ribeiro* «Boletim Sanitário» Luanda 1939-1941. — *Pujiula* «Acad. C. Madrid.» 1945. — *F. C. Pires de Lima* «Dias Estomatológicos» 1941.
- 261 — **Considerações sobre a velhice** «Acção Médica» IV, 15-1940 e «O Médico» Bastorá Março de 1940.  
 Anal.: «África Médica» VI, 4-1940. — *v. Eggeling?* — Almanaque da Juventude 1938.  
 Cit.: *A. de Aguiar* O Laboratório Médico do Prof. Alberto de Aguiar Porto 1940. — *Bethencourt Ferreira* Congres. C. População II-1940.
- 262 — **Grandeza e decadência do bigode** «A Medicina Contemporânea» 5 e 6 de 1940.  
 Anal.: *Frederico de Monforte* «Renascença» X, 215-1940.
- 263 — **Mouros, Judeus e Negros na História de Portugal** 1 vol. de 171 pág. Porto 1940.  
 Anal.: *G. S.* «Brotéria» XXXI-1940. — *Amilcar Moura* «África Médica» VII, 3-1941. — *António Brásio* Os pretos em Portugal, Lisboa 1944. — *Luis Chaves* «Ocidente» Julho 1940.  
 Cit.: *A. C. Pires de Lima* «Bol. Cultural» VIII-3-4. — *Amorim Girão* Geografia de Portugal IX-279.
- 264 — **A linguagem anatómica de Fernão Lopes** «Mem. Academia das Ciências» Classe de Letras III-1940.  
 Anal.: *v. Eggeling* «Anatomischer Bericht» XLV 7/8-1941. — *Botelho do Amaral* «Brotéria» XXXIX-1942.
- 265 — **Bernardo Santucci e a nomenclatura anatómica portuguesa** «Estudos italianos em Portugal» I, 2-1940.  
 Cit.: *E. Brasão* «Biblos» XVI-5-1940.
- 266 — **Prefácio do Livro de Silva Leal** Um serviço social Porto 1940.
- 267 — **De Monção ao Pêso** «Renascença» X, 227-1940.

- 268 — **Palavras dum Médico** Noções de Medicina preventiva 1 vol. de 176 pág. Cova da Iria 1940.  
 Anal.: «Acção Médica» V, 19-1941. — «Gil Vicente» XXI, 11-12-1945. — «Brotéria» XXXII-5-1941.  
 Cit.: «Almanaque da Juventude» 1938.
- 269 — **Plethora Médica** «Jornal do Médico» I, 1-1940.  
 Cit.: *L. Pina* «Jornal do Médico» I, 2-1941. — *Amaro d'Almeida* «Idem».
- 270 — **Monstros ciclocefalios** «Folia Anatomica Univers. Conimbrig.» XV, 14-1940.  
 Anal.: *v. Eggeling* «Anatomischer Bericht» XLII-7/8-1941. — *Gruber* «Zentralblatt f. allgem. Pathologie» LXXXI-1943 (2-V-42?).  
 Cit.: *Alis Simão* «Arq. Inst. Benjamim Baptista» VII-1941.
- 271 — **Monstros duplos (Novos subsídios)** «Anais Fac. Ciências do Porto» XXVI, 1-1941.  
 Anal.: *v. Eggeling* «Anat. Bericht» 42-7/8-1941-43-XII-XIII-1942? — *Gruber* «Zentralblatt f. allgem. Pathologie» 2-V-42.  
 Cit.: *A. Moitas* «Folia Anat. Univ. Conimbrig.» XVI, 9-1941. — *Idem* «Jornal do Médico» 17-XI-45. — *Pujiula* Embriología del Hombre I-II-42-43. — *Idem* «Acad. C. Madrid» 1945. — *J. Roque* «J. do Méd.» 17-XI-45.
- 272 — **Mouros, Judeus e Negros na Etnografia** Congresso Nac. Ciências População 1940.  
 Anal.: «Portucale» Outubro 42.  
 Cit.: «Index Medicus» XXXII Chicago 1942.
- 273 — **Doutor José Leite de Vasconcelos** «Jornal do Médico» I, 13-1941.
- 274 — **Heteropia dentária** (Notas estomatológicas, III (de colab. com *A. Paúl* «Dias Estomatológicos» 1941).  
 Anal.: *v. Eggeling* «Anatomischer Bericht» XLVIII-3-1942.  
 Cit.: *Lobato Cortezão* «Rev. Soc. Port. Estomat.» 3-4-1945.
- 275 — **Os curandeiros e os seus êxilos** «Jornal do Médico» I, 18-1941.
- 276 — **Professor João de Meyra** «Idem» I, 24-1941.

- 277 — Médicos portuenses literatos «Idem» II, 26-1941.
- 278 — As Janeiras «Férias» Juventude Católica Feminina, Barcelos 1941, Natal.
- 279 — História duma figueira «Renascença» N.º 261-1942.
- 280 — Contr. portug. p. o est. dos monstros duplos «Arq. Anatomia e Antropologia» XXI-1941.  
Cit.: *F. Magano* «Jornal do Médico» 15-VIII-1943.
- 281 — Nevos pigmentares «Coimbra Médica» IX, 4-1942 «Médico»?  
Anal.: *Baptista Fernandes* «Acção Médica» VII-1943.  
Cit.: «Index Medicus» XXXIV-1943. — *Pujiula* «Acad. C. Madrid» 1945.
- 282 — Questões de linguagem científica 1 vol. de 232 pág. Porto 1942.  
Anal.: «Biblos» XIX-1943. — *Candanedo* «Arch. Español de Morfología» IV-9-1944. — *Margarida R. Amaral* «A Língua Portug.» Janeiro de 1943.  
Cit.: *A. Zúquete* «Jornal do Méd.» 1-VIII-44. — *Silva Leal* «Acção Médica» Out.-Dez. 1945. — *L. Pina* «Fol. Anat. Univ. Conimb.» XVIII-5-43. — «Portucale» Outubro de 1942. «Portugal Médico» Novembro de 1942. — *José Louro* «Jornal do Médico» 1-XII-42. — *J. L.* «Idem» 15-XII-42. — *D. M.* «Brotéria» XXXVI-3-1943. — *Cortez Pinto* «Acção Médica» XXVII-1943. — *Leonídio Ribeiro* «O Jornal» Rio de Janeiro 11-III-43. — *S. Leal* «Acção Médica» 41-1946.
- 283 — Prefácio do livro «Folclore Musical» de *Maria Clementina Pires de Lima Tavares de Sousa* Porto 1942.
- 284 — Variação muscular numa escultura de *Soares dos Reis* IV Congresso da Assoc. Portug. para o progresso das Ciências IX Porto 1944. «MVSEV» I, 2-1942.  
Anal.: «Jornal do Médico» 1-IV-43. — «Idem» *Alberto de Sousa*. — *von Eggeling* «Anatomischer Bericht» 12-1943. — *Matos Simões* «Biblos» XVII-II-1942. — *Paiva Boléo* «Acção Médica» XXXVI-1945. — *Candanedo* «Arch. Anat. Fac. Med. Santiago de Compostela» V-6.

- Cit.: *Diogo de Macedo Soares dos Reis* 1945. — «Index Medicus» XXXIV-1943. — *Pujiula* «Acad. C. Madrid» 1945.
- 285 — A moda na terapêutica «Jornal do Médico» 1-XII-42.
- 286 — Cantar de papo «Portucale» XV-90-1942.
- 287 — Como foi iniciado o ensino da anatomia no Brasil «Brasilia» II-1943.  
Anal.: «Acção Médica» 28-1943.  
Cit.: «Index Medicus» (2. c.) XXXV-1944.
- 288 — Um parto... pelo umbigo «Jornal do Médico» 1-IV-1943.  
Cit.: *M. Cardia* «Gac. Méd. Españ. 219. — *C. Sacadura* «Jornal do Médico» 1-V-1943.
- 289 — Vocabulário teratológico «Arq. de Anatomia e Antropologia» XXII-1943.  
Cit.: *Inês Louro* «Jornal do Médico» 80, 81-1944. — *L. Pina* «Portugal Médico» Maio 1943.
- 290 — Contrib. p. o est. do Romanceiro minhoto (c. a colab. de Fernando C. Pires de Lima e Cláudio Carneyro) 1 vol. de 142 pág. Porto 1942.  
Anal.: Prof. *Boggs* «Matrix» bibl. folclore. — *P. V.* «Jornal do Médico» 15-VI-43. — *Boggs* «Southern Folklore Quarterly» March 1946.  
Cit.: *Lima Carneiro* «Bol. Douro-Litoral» II, supl. 2. — *L. Chaves* «Bol. Feder. Nac. Prod. Trigo» 4-1943. — *A. Moitas* «Folia Anat. Univ. Conimb.» XVII-1.
- 291 — Análise do livro de *Armando de Matos* A arte dos jugos e cangas do Douro-Litoral «Jornal do Médico» 1-I-1943.
- 292 — O Leal Conselheiro lido por um anatómico «Jornal do Médico» N.ºs 60 e 61-1945.  
Anal.: «Biblos» XIX, 1943. — *D. M.* «Brotéria» XXXVII-5-1943. — «Acção Médica» 28-1943. — «Bazar das Letras» 12-VI-43.  
Cit.: *L. Pina* «Folia An. Un. Con.» XVIII-5-43. — «Index Medicus» XXXVII-1945.

- 293 — Prefácio do livro «Arte de talhar a erisipela» de *A. Lima Carneiro* e *Fernando C. Pires de Lima Barcelos* 1943.
- 294 — Mais vale prevenir... «Almanaque de Nossa Senhora da Fátima» 1944.
- 295 — Homenagem a *Mário Cardia* «Jornal do Médico» 73 e 74-1 e 15-XII-1943.
- 296 — Epítome de História da Medicina portuguesa 1 vol. de 132 pág. Porto 1943. «Jornal do Médico» 15-IX-43.  
 Anal.: «Biblos» XIX-1943. — *A. C. S.* «Jornal do Médico» 15-III-44 — *A. R.* «Brotéria» XXXIX, 1-1944. — *P. B.* «Acção Médica» XXXI-1944. — *Pinto Almeida* «J. do Méd.» 14-IV-45. — «Portug. Médico» Abril 1944.  
 Cit.: *Ferreira de Castro* «Jornal do Méd.» 1-VI-44. — *L. Pina* «Jorn. Méd.» 5-V-45. — «Lar do Médico» 15-III-44. — *S. Leal* «Acção Médica» XXXVI-1945. — *Idem* «Idem» 41-1946.
- 297 — Quatro romances populares «Bol. Cultural da Câmara Municipal do Porto» VI-3-4.  
 Anal.: «Acção Médica» IX-1944. — «Biblos» XIX-1943. — *S. J.* «Trab. Soc. Port. Antropologia e Etnologia» X, 3-4-1945-46.
- 298 — Amigos do vinho «Jornal do Médico» 15-II-44.  
 Cit.: *Silva Leal* «Idem» 1-VI-44.
- 299 — Análise do livro de *Carlos Ramos* Colectânea organizada por *A. de Castro Henriques* «O Lar do Médico» 15-III-44.
- 300 — Prefácio do «Arquivo de Medicina Popular» I-1944 e «Jornal do Médico» 2-XII-44.  
 Anal.: *Castillo de Lucas* «Rev. de Dialectologia y de Tradiciones populares» I-3-4 Madrid 1945.
- 301 — Crítica ao livro de *A. A. Dória* D. Maria Francisca de Saboia «O Lar do Médico» 33-XII-44.

- 302 — **Mordeduras de cão danado** «Arq. Med. popular» «Jornal do Médico» 30-XII-44.  
Anal.: *Paiva Boléo* «Acção Méd.» XXXVI-1945.
- 303 — **Crítica** ao livro de *Mendes Correia* Timor português «Jornal do Médico» 6-I-45 e «Trab. Soc. Portug. Antropol. e Etnologia» X-3-4-1945-46.
- 304 — **O Cisma da Granja do Tedo** «Arq. de Medicina popular» «Jornal do Médico» 13-I-45.
- 305 — **Prefácio** do livro de *Pedro Vitorino* As invasões francesas 1945.
- 306 — **O corpo humano** Rudimentos de Anatomia 1 vol. de 140 págs. c. 36 figuras Porto 1945. «Jornal do Médico» 1-VIII-44.  
Anal.: «Acção Médica» IX-1944. — «Jornal do Médico» 1-XI-1944. — *Waldemar Brütt Pacheco* «Idem» 7-VII-45. — *Duarte Santos* «Acção Méd.» XXXVI-1945.  
Cit.: *S. Leal* «Acção Médica» XXXVI-1945. — *Idem* «Idem» 41-1946.
- 307 — **Palavras dum médico** Noções de higiene do corpo e da alma (2.<sup>a</sup> série) — 1 vol. de 177 págs. — Cova da Iria 1944.  
Anal.: *Costa Lima* «Brotéria» XLI-6. — *P. B.* «Acção Médica» IX, 35-1945. — *Waldemar Pacheco* «Jornal do Médico» 5-V-1945. «Voz da Fátima» Março 1945. — *A. A. Dória* «Gil Vicente» XXI-11-12-1945.
- 308 — **Crítica** à obra de *H. de Rothschild* Un coeur sur le gril «O Lar do Médico» 17-II-45.
- 309 — **Crítica** ao livro de *Duarte Santos* Moral, Medicina e questões sexuais «Jornal do Médico» 24-II-45.
- 310 — **Crítica** a quatro separatas de *Ármando Narciso* «Idem» 3-III-45.
- 311 — **Crítica** a um Catálogo de revistas de *Zeferino Paulo* «Idem» 10-III-45.



- 312 — S. Cosme e S. Damião, médicos anargiros «Boletim do Douro-litoral» — «In Memoriam» de *Pedro Vitorino* 1945.  
Anal.: *Meireles Souto* «Acção Méd.» XXXVI-1945.
- 313 — Crítica ao livro de *H. Rothschild* Cinquante ans de souvenirs I «O Lar do Médico» 26-V-45.
- 314 — Jornais de estudantes «O Tripeiro» Junho de 1945.
- 315 — Crítica ao livro de *Gaxotte* A Revolução francesa «Lar do Médico» 25-VIII-45.
- 316 — Fusões dentárias (com a colab. de *A. Paul*) «Rev. Portug. de Estomatologia» III, 2-1945.  
Anal.: *J. P. B.* «Acção Médica» 41-1946.
- 317 — Ainda o romanceiro português «Bol. do Douro-litoral» 3 da 2.<sup>a</sup> S. 1945.  
Anal.: *J. P. B.* «Acção Médica» 41-1946.
- 318 — Santos da porta «O Tripeiro» 6-1945.
- 319 — Crítica do livro de *Alirio de Melo* Eça de Queirós — o exilado da realidade «O Lar do Médico» 28-XI-45.
- 320 — A cauda humana «Jornal do Médico» 1-XII-45.  
Anal.: *J. P. B.* «Acção Médica» 41-1946.
- 321 — Crítica ao II vol. de Cinquante ans de Souvenirs de *H. de Rothschild* «O Lar do Médico» 29-XII-45.
- 322 — Prefácio da ed. portuguesa do livro de *G. Schmidt* Amor, Casamento e Família Porto 1946.  
Anal.: *Mendes Correia* «Lar do Médico» Agosto 1946. — *A. L.* «Revista Portuguesa de Filosofia» III, 1-1947. — *V. M. S. C.* «Acção Médica» 41-1946.  
Cit.: *Costa Lima* «Brotéria» Julho 46.

- 323 — Comemorações da descoberta dos Raios X «Jornal do Médico» 19-I-46.  
 Cit. : *Albano Ramos* «Idem» 30-III-46. — *Américo Pires de Lima* «Idem» 9-II-46. — *H. Monteiro* «Idem» Dez. de 1946.
- 324 — Canções populares «Boletim do Douro-litoral» N.º 4-II-S.-1946.  
 Anál. por *W. P.* «O Lar do Médico» Novembro 1946.
- 325 — O corpo humano no adagiário português 1 vol. de 173 págs. + 11 inum. Porto 1946.  
 Anal. : *Camara Cascudo* «A República» Natal, Brasil 3-8-46. — *Mendes Correia* «Jornal do Médico» 3-VIII-46. — *Castillo de Lucas* «Lar do Médico» Julho 46. — *A. Garrett* «Portug. Médico» N.º 5-1946.  
 Cit. : *Castillo de Lucas* «Siglo Médico» 1946. — *Idem* «Jornal do Médico» 1-II-47.
- 326 — Progreso das Ciências «Acção Médica» X-39-1946.
- 327 — Menéndez Pidal e o romanceiro português «O Lar do Médico» Junho 1946.
- 328 — Crítica ao livro de *Plinio Salgado* A mulher no século XX «Idem».
- 329 — Crítica ao livro de António Correia de Oliveira Antologia '«O Lar do Médico» Setembro de 1946.
- 330 — Preparatórios médicos «Jornal do Médico» 13-VII-46.
- 331 — Crítica do livro de *Diogo de Macedo* Sumário das artes plásticas em Portugal «O Lar do Médico» Julho de 1946.
- 332 — Crítica do livro O auto das regateiras de Lisboa por *Silveira Bueno* «Idem».
- 333 — A hidroterapia no Porto «Jornal do Médico» 10-VII-46.
- 334 — Vae victis! «Acção Médica» X-41-1946 e «A Nação» 28-IX-46.

- 335 — Prefácio ao livro de *Silva Leal* A Linguagem Médica em Portugal e no Brasil, Lisboa 1946.
- 336 — Polícia rural «Mensário das Casas do Povo» I, 5-Novembro de 1946.
- 337 — O filósofo Keyserling no Porto «O Tripeiro» Outubro de 1946.
- 338 — Crítica ao livro de *Mendes Correia* Em face de Deus «O Lar do Médico» 41, Dezembro de 1946.
- 339 — A praia da Nazaré «Jornal do Pescador» Natal de 1946.
- 340 — Palavras finais dos Contos populares colhidos da tradição por *Maria Clementina* Porto 1947.
- 341 — Polimastia numa gravura antiga «MVSEV» IV-1945.
- 342 — Crítica do livro de *Froilano de Melo* O cântico da vida na poesia tagoreana «O Lar do Médico» 42, Janeiro de 1947.
- 343 — Nossa Senhora em Portugal (de colab. c. *F. C. Pires de Lima*) 1 vol. de 180 p. + 12 est.
- 344 — Ao correr do tempo (Memórias) 1 vol. de 252 p. Porto 1947.

## EM PREPARAÇÃO

A meu ver... (Críticas e comentários) 1 vol.



## ADITAMENTO



Para não avolumar demasiadamente este *curriculum vitæ*, comecei o Cap. VI pela dissertação inaugural (1903).

Mas, já no tempo de estudante, colaborei em diversos jornais da província, tais como o «Jornal de Santo Tirso» e o «Jornal de Paços de Ferreira».

Publiquei depois centenas de artigos de vulgarização no «Comércio do Porto», «Voz da Fátima», «Notícias de Famalicão», etc.

Dos que saíram até 1942, pode ver-se menção na «Bibliografia» coligida por Martins d'Alte.

Quando exerci as funções de chefe de clínica cirúrgica, forneci a vários quintanistas observações de casos clínicos, que foram inseridas nas suas teses.

Pela mesma época, discuti várias comunicações apresentadas à Associação dos Médicos do Norte de Portugal e à sua sucessora Associação Médica Lusitana.

Desde que comecei a dedicar-me à investigação anatómica e teratológica, foram publicadas, por vários autores, observações colhidas por mim, tais como: em livros de Le Double, e no do meu grande amigo Dubreuil-Chambardel (*Les variations du corps humain*).

O conhecido professor de psicologia Binet-Sanglé, na dedicatória autógrafa do exemplar, que me ofereceu, do seu livro «*Les ancêtres de L'Homme*», diz o seguinte: *Au professeur Pires de Lima qui a illustré presque complètement ce livre* — Binet-Sanglé.

E o antropologista Henri Bouquet, no capítulo sobre teratologia da enciclopédia intitulada «*Tout le corps humain*» publicada pela livraria Hachette, em 1929, insere numerosas observações minhas.

O Professor Dubreuil, de Bordeus, também insere diversas observações minhas no seu tratado de teratologia.

Constâncio Mascarenhas e seus discípulos, em vários trabalhos se referem ao conjunto das minhas observações sobre variações musculares e anomalias dos membros.

Neves Manta (*Imprensa Médica*. Rio de Janeiro 20-XII-31) também se ocupa da minha obra.

A revista parisiense «La Presse Médicale» inseriu muitas observações minhas, na secção «Anatomia no vivo». Veja-se, por exemplo, o artigo de Desfosses «Le portrait parlé» (*Presse Médicale* 16-XII-36).

A uma das observações publicadas nessa revista, referem-se Lières e Bourgeron nos «Trav. du Labor. d'Anatomie de la Fac. de Médecine d'Alger», 1942.

No Cap. VI, procurei registrar as referências, de que tive conhecimento, a trabalhos meus. Para completar a série, vou mencionar trabalhos que citam em globo algumas das minhas obras.

Assim: Albertino de Barros e Albano Lencastre referem-se aos meus trabalhos sobre anomalias dos membros nas *Folia Anatomica Universitatis Conimbrigensis* XVI, 2; encontram-se referências aos meus trabalhos miológicos na tese da Baía de David Filho, 1921, num trabalho de Lindenberg Quintanilha publicado na *Rev. Médica de São Paulo*, Setembro de 1923, e num trabalho recente do anatómico saragoçano *Jiménez González* «Arch. Español de Morfología» V-15-1946. Dos meus trabalhos sobre polidactilia transitória fala Oliveira Netto, no *Arq. do Instituto Benjamim Baptista* II, 1936; dos meus trabalhos miológicos ocupa-se também Fortes Pinheiro no vol. IV (1938) do mesmo *Arquivo*; dos mesmos trabalhos trata o Professor Vilhena no vol. XXII (1943) do seu *Arquivo de Anatomia e Antropologia*; Eduardo Santos refere-se às minhas observações sobre exostoses, no seu trabalho sobre «A crista do calcâneo em Anatomia e na Clínica», Coimbra 1945; finalmente, o sábio Professor Celestino da Costa, nas duas edições da obra notável com que coroou a sua brilhantíssima actividade científica (*Elementos de Embriologia* — Paris 1938 e Buenos Aires 1945), cita largamente os meus trabalhos sobre teratologia.

\*

\* \*

O que pude fazer durante perto de meio século fica exarado nestas notas auto-biográficas.

Se me perguntarem se estou satisfeito com o resultado de tantos



esforços, direi francamente que não. Sonhava, realmente, com uma obra de maior vulto.

Há muitos anos que juntava, pacientemente, elementos para vários trabalhos que não pude realizar, tais como um «Manual de Teratologia» um pequeno tratado de «Miologia» e um album de «Anatomia Seccional».

Tudo fica por fazer.

Impediram-no graves doenças e outras circunstâncias tristes, que não me atrevo a mencionar.

Nestas últimas palavras, é de justiça registrar o carinho de que me cercou sempre o benemérito Instituto para a Alta Cultura.

Como português e modesto cientista no fim da sua carreira, faço votos para que esse alto organismo, devidamente auxiliado pelo Estado, encontre numerosos bolseiros, mais bem dotados e com mais sorte do que o autor destas linhas, para que Portugal possa regressar à era gloriosa de Avis, não para descobrir terras, nem para conquistar a lua com a bomba atômica, mas para restituir ao homem a verdade e o bem, que um falso progresso material quase por completo apagou.

P. L.



Faint, illegible text, possibly bleed-through from the reverse side of the page.



## BIBLIOGRAFIA



- Fernando Pires de Lima — No 1.º centenário do seu nascimento, Porto 1941.
- Memórias do Professor J. A. Pires de Lima, Porto 1938.
- *Dubreuil-Chambardel* — Les variations du corps humain, Paris 1925.
- Société d'Anthropologie de Paris 2-XII-26.
- *A. Lipschütz* — Impresiones portuguesas «Atenea» Concepción 1932.
- *A. C. C.* — Les recherches scientifiques médicales au Portugal «Presse Médicale» 87-1939.
- *Hernâni Monteiro* — O Professor J. A. Pires de Lima — Porto 1927.
- *Constâncio Mascarenhas* — A teratologia humana em Goa.
- *Almerindo Lessa* — Homenagem da A. P. E. M. P. ao Prof. J. A. Pires de Lima «Germen» supl. N.º 1 1932.
- *Leite de Vasconcelos* — Etnografia portuguesa I Lisboa 1933.
- *Martins d'Alte* — Bibliografia do Prof. J. A. Pires de Lima — Porto 1942.
- *Celestino da Costa* — «Medicina Contemporânea» 29-IV-17; N.ºs 17 e 19 de 1917; N.ºs 31 e 32 de 1918.
- *Loth* — «Folia Morphologica» Varsóvia 1930 II-3-4.
- *Tiago d'Almeida* — A medicina na América do Sul 1924.
- *Celestino da Costa* — Relat. da Junta de Educação Nacional 1931.
- *Idem* — «Imprensa Médica» 10-XII-42.
- «Anuário da Soc. de Ciências e Letras», Varsóvia 1934.
- *Silva Leal* — «Acção Médica» IX 1945.
- *Mendes Correia* — A escola antropológica portuense Lisboa 1941.
- «Archives Diplomatiques et Consulaires», Mars 1938.
- «O Commercio do Porto» ao completar 70 anos. Notas para a sua história por *Bento Carqueja* Porto 1924.
- «Anuário da Faculdade de Medicina do Porto», XIV-1928.
- *H. Perdigão* — Dicionário Universal de Literatura, 2.ª ed. 1940.



ÍNDICE





Dedicatória . . . . .	5
I – Carreira literária. . . . .	7
II – Cargos que desempenhou . . . . .	11
III – Homenagens que recebeu . . . . .	17
IV – Viagens e Congressos . . . . .	23
V – Sociedades científicas. . . . .	27
VI – Conferências . . . . .	31
VII – Trabalhos que publicou . . . . .	35
Aditamento . . . . .	97
Bibliografia . . . . .	103



1	1	1	1
2	2	2	2
3	3	3	3
4	4	4	4
5	5	5	5
6	6	6	6
7	7	7	7
8	8	8	8
9	9	9	9
10	10	10	10
11	11	11	11
12	12	12	12
13	13	13	13
14	14	14	14
15	15	15	15
16	16	16	16
17	17	17	17
18	18	18	18
19	19	19	19
20	20	20	20
21	21	21	21
22	22	22	22
23	23	23	23
24	24	24	24
25	25	25	25
26	26	26	26
27	27	27	27
28	28	28	28
29	29	29	29
30	30	30	30
31	31	31	31
32	32	32	32
33	33	33	33
34	34	34	34
35	35	35	35
36	36	36	36
37	37	37	37
38	38	38	38
39	39	39	39
40	40	40	40
41	41	41	41
42	42	42	42
43	43	43	43
44	44	44	44
45	45	45	45
46	46	46	46
47	47	47	47
48	48	48	48
49	49	49	49
50	50	50	50
51	51	51	51
52	52	52	52
53	53	53	53
54	54	54	54
55	55	55	55
56	56	56	56
57	57	57	57
58	58	58	58
59	59	59	59
60	60	60	60
61	61	61	61
62	62	62	62
63	63	63	63
64	64	64	64
65	65	65	65
66	66	66	66
67	67	67	67
68	68	68	68
69	69	69	69
70	70	70	70
71	71	71	71
72	72	72	72
73	73	73	73
74	74	74	74
75	75	75	75
76	76	76	76
77	77	77	77
78	78	78	78
79	79	79	79
80	80	80	80
81	81	81	81
82	82	82	82
83	83	83	83
84	84	84	84
85	85	85	85
86	86	86	86
87	87	87	87
88	88	88	88
89	89	89	89
90	90	90	90
91	91	91	91
92	92	92	92
93	93	93	93
94	94	94	94
95	95	95	95
96	96	96	96
97	97	97	97
98	98	98	98
99	99	99	99
100	100	100	100



«NO LIMITE DE IDADE»  
FOI IMPRESSO NA  
TIPOGRAFIA COSTA  
CARREGAL, DO PORTO,  
E TERMINOU A SUA  
IMPRESSÃO AOS QUINZE  
DIAS DO MÊS DE  
FEVEREIRO DE MIL  
NOVECENTOS E  
QUARENTA E SETE



