



~~Inc.~~
~~440~~

~~Inc.~~
~~840~~

x

Tabule Astronomicæ
Alfonsi * Regis.

- Blasius.

Inc.
~~740~~

840



Exhortatoria in impressione tabularum Astronomicarum Alfonsi Regis.

Augustinus, Morauus Blomucensis Johanni Lucilio
Santritter Heilbronnensi S. P. D.

Quum temporum nostrorum conditione mecum ipse reputo Johannes Lucili Amice suauissime: eamque ex prisca illorum imagine diligentius expendo atque pertracto: gloriari sepe non mediocriter soleo: id me potissimum etatis incidisse: in quo post defectos pene optimarum disciplinarum fructus: is demum studiorum ardor succreuerit: ut quae longa vetustatis negligentia deperierant: iam redeant iterum: ac reuiuio quodam spiritu in meliore propemodum frugem excitent atque repullulent. Quis enim uehementius non indoluerat: secundissima illa ingenia: locupletissima studia: illas inquam omnium virtutum faces ita a splendore et dignitate concidere potuisse unquam: ut eorum aliquandiu uix uestigia quaedam inuenirent. Non Philosophia: non Oratoria: non Poetica: non Mathematica usquam supererat quae feda barbaries ita sumer serit omnia: ut a clade illa longe calamitiosissima: egre nobis ad id usque eui respirare sit datum. Verum enim uero: quo magis illa tempora luctuosa fuere: quibus omnis studiorum honos conciderat: eo plus his nostris gratulandum Amice suauissime existimo: quibus preclara ingenia ad pristinum iterum calorem reuiuiscunt: Quin etiam si ullus apud inferos sensus inueniret: gaudere etiam manes ipsos existimem: quod eorum labores: exercitia: uigilie: una cum eis iam fere sepulte in luce denuo prodeant: ac multipbaria disperse in unum ueluti corpus congregent iterum atque subsidant. Id quum in omni disciplinarum genere incredibili imprimis celeritate confectum sit: utpote ubi ad commune causam in unum fere omnes conspirarunt: praeter ceteros Thomae Georgius Purbachi: et Johannes ille de Regio motu: uiri germani: latineque ac graece linguae iuxta eruditi: Sideralis sibi negotii parte eorumque tutati sunt: ut cum ceteri non nisi alias pertractata disquirerent: hi sibi et incognita et intentata prius: proprio ut aiunt Marte desumerent. Quum enim multos variosque errores validius detriumphassent: ad ea etiam animu adijcere tentarunt: quae ueterum plerique aut difficultate deteriti: aut laborum pertesi itacta omnino praeterierant. Quod si uel Pitagoras ille quae primus graecis (ut Aristoxenus scribit) pondera et mensurandi ratione inuenit: Si Anaximander Milesius: quia primus caelestia signa conuersionesque solares: horoscopia et Equinoctia adnotarit: Si. C. denique Sulpicius apud Latinos: Thales Milesius apud Graecos quia defectus Solis et Lune primi prodiderunt: summo honore summaque ueneratione habiti: miris laudibus efferunt. Quid tandem his iure tribuerim: qui ea quae antea tanquam in Apollinis quodam sacello a communi hominum consuetu abscondabant: ita nobis prodiderunt: ut omnibus iam iamque manifesta esse valeant et cognita. Sed quos sum ista inquires efflagitabam abs te continuo conui-

cio Amice suauissime: tū vel maxime quū in secessu tuo Patauino ad me diuer-
teras: ad ea te quāq; studia conferres: quibus exactis annis multa cū laude efflo-
ruisses: Et quom̄ in his primato tibi: satis superq; philosophatus sis: aliqd etiā
lucubrationū tuarū in cōmune elargireris: Quū mihi nil tale tum suspicātū (exi-
stimabā enī eo te ocio quod tibi abunde suppeteret indulgētius aliquātisper)
Iohannes Basilius noster Regiensis vir vti scis humanissim⁹: atq; preter alia
studia Medicinē ac etiā Astronomiē scientiā apprime eruditus: nundinis his
Diui Antonij: ea de te referret: que animū meum alias in te propensum ex hoc
incredibili etiā studio & voluntate tibi deuincirent. Obmitto enī id qd librum
quendā in nauitatis abs te concinnatū narrauerit: quom̄ id alias ex te co-
gnouerim: tum illud incredibili admiratione referebat Tabulas Diui Alfonso
Regis eo te facilitatis reduxisse: vt que non nisi maximo labore: atq; ingenti te-
dio ex his disquirebamus: ea se modo summa facilitate tanq̄ vitro ingerere vi-
deant. Que quū non mediocri animi alacritate acciperem: vtpote que diutur-
nis meis votis responderēt: Lepi mox iacture etiā illius omnū calamitosissi-
me: quā ex imaturo funere Iohannis de Regio monte cōmunia hec tempora
susceperāt: consolari: Quia id quod per eū fata nobis inuiderāt: ex te viro etiā
germano copiosius restitutū iri contingat. Leniter igit vt cepisti Amice suauis-
sime. Labora in quā enixius atq; contēde: vt ea que laboribus tuis & vigilijs cō-
tinuis perfecisti: delitefcere apud te nō permittas: quin ea primo quoq; tēpore
castigatissimis notis cōmendes: atq; in publicū bonis aurbus prodire iubeas:
Ita enī optimis studijs cōsules: & nominis tui immortalitati prospicies. Vale.
Ex Gymnasio Patauino. xvi. kl̄s July. Anno Salutis. 1492.

L. Johannes Lucilius Santritter Germanus de
Fonte salutis vulgo dictus Heilbronnensis
Augustino Morauo. Olomucensi S. P. D.

Exultarem non minori gaudio q̄ tu Augustine suauissime: q̄ ea nos tempora
incidimus: quibus omniū bonarū artium studia: non dico reuiuiscūt aut florent:
sed dulcissimos etiā fructus iam ediderunt: adeo vt in plerisq; multis breui cū
diuino illo Romanorū seculo certaturi simus: nisi sciolorum: ne dicā blaterorū
quorundā ac lucifugarū sermones me mouerēt: qui in solis garrientes angulis
quos scriptis aperto Marte aggredi non valent: clam lacerantes caninis petunt
morib⁹. Volendū p̄fecto est nullam tam letā segetē esse: cui lappe aut lolii aut
sterites non noceant auene. Quis enī equo animo ferret cū viderit Johānis de
Monte regio Astronomica diligentissimo studio maximo labore ac animi soler-
tissima indagine inuenta: ab indoctissimis ac non satis prima vel minima Ma-
theseos elemēta edoctis tā impudētē carpi & damnari. Sunt pleriq; non mē-
tior: (noib⁹ parco) ne hi Zoilior tam improbo facinore celebres fiant: qui nō in-
telligentes ab eo viro p̄scriptū in Almagestū epitoma: p̄blemataq; astronomi-
ca ad totū Almagestū spectātia: ac cetera eius opera oīa Ptolemeice discipline
examussum q̄drātia: defecti animo ingenio & doctrina maledictis eū incessant.
Allo potissimū niri argumēto q̄ multoz annoz placita quedā imutare sit ausus
q̄si in dies meliora inuenire non possim⁹: aut necessariā sit tradita oīa cuiuscūq;
doctrinē nullatenus a vero deuia esse. At qui mi liuoz & imperitia eos circūfedit-
sent: admirarent in Johanne vtriusq; lingue peritiā: In suis dogmatib⁹ firmis-
simas demōstrationes. Sed forsasse non vnius hoīs germani odio flagrāt: sed
totius gētis. Facessat nunc inuidia & rerū iusti extimatores simus: si vita diui-
nior theozematib⁹ reddidit: vel vno Alberto magno totus orbis germanis de-
bet: vt impresentiarū ceteros obmittā: tum phisicis tū diuinis & mathematicis
disciplinis eruditissimos: quoz si noīa & libros recenserem: me prius dies defi-
ceret q̄ ad nouissimū puenirē. Si vō que ad quottidianū vsū necessaria sunt
miris cogitatib⁹ inuēta: cōmendabiliorē quampiam gentē reddūt: nulla p̄fecto
gens hanc prestat. Plurima nāq; & ad pacis cōmoda & ad ornamenta inuenit.
Quantū vō bombarde germanoz inuentū in bellis valeant disiecte menū vali-
dissime moles inter cetera documēto esse possunt. Ut mirificā illā impressoriā
artē a nostratib⁹ inuentā silentio posterj tradunt: q̄ doctoz monumēta nō solū ab inte-
ritu liberant: vix etiā copiosissime posterj tradunt. Res inumeras nostri hoīes
inuenere alterius dictiois & tēporis. Quibus liquido perspexeris nullis hoīb⁹
nos posse inuidere. Exultiozi eloquio ferme ad hec tempora caruim⁹: q̄ post
Gotticiū bellū: quo tempore barbaries vigere incepit: ipsa parens lingue latine
Italia suamet sermone nedum Germanie caruerat. Sed hec rerū regina oratio
spero non diu fore q̄ apud nostros cumulatissime erit: vt nostrum imperiū Ro-
manū p̄opia lingua non careat: & lingua Romana letet suo imperio iungi. In
qua quidem re preclarissima pro virili amice suauissime te laborasse ostendunt

Gravitas et nitore orationis tue et verborum proprietates: non etiam doctissimis Italiae
depudenda. Verum his obmissis quod me hortaris ut post tot tamque immanes ex
haustos labores quibus Venetijs septennium fortuna me varie iactante veratus
sum: aliquid nostris vigilijs cudam: omne meum consilium velim teneas: me ad
hanc diem diligenti opera et studio frequentissimorum mathematicorum opera curasse
ut formulis imprimenda emendatissima traderent: quo studiosi harum rerum
ex purgatissimis fontibus doctrinam hauriret: id existimo me non incassum la-
borasse: et nunc laboro: ut Johannis de monte regio Breuiarium in Almagestum
Ptolemei meo ductu et auspicijs castigatissimum in lucem prodeat. Cui annexen-
dum perquirimus librum Johannis eiusdem de omnimodis triangulis opus in
inspectione totius Sideralis scientie utilissimum. Que etiam nos publice profu-
tebimur: ut horum virorum quantum in me est honos prouehatur: et astronomico
negotio consulamus. Nec vbi peracta erunt non erubescemus cogitationis nostris
libertate donare: ut sub tua et reliquorum amicorum tutela in lucem tuto prodeant.
Interim Divi Alfonsi astronomi exactissimi tabulas: in facillimum ordinem no-
stra opera redactas accipies: ne quis amplius difficultate perterritus relicto
principe tabularum ad alios minoris veritatis se conferat. Quibus aliquas etiam
tabulas addidimus: quo opus completius esset. Nec non canones partim a me
confectos: partim ex plurimis laudatis auctoribus excerptos adiungimus. Erunt
autem hee tabule mei in te amoris et observantie argumentum: donec nostris exancla-
tis laboribus erumnosis aut paria aut potiora mittamus. Vale: et me ut soles
ama. Anno Christi fiderum conditoris, 1492. Pradie Caleni, Nouembrii, Venetijs.

Tabule
Celesti
tuum Sivi



Tabularum
um Aldo
Alfonsi

Regis Romanorum et Castellae Illustrissimi.

Mecnon stellaru fixarum longitudines ac latitudines ipsius tempore ad mo
tus veritate mira diligentia reducte: Ac in ipsas primo tabulas Alfonsi ca
nones siue propositiones ordinatissime Incipiunt Felici Sidere.

Canon siue Propositio prima.



Tempus quodlibet: et eram quamlibet ex tabu
lis ad hoc factis extrahere. **T**empus igitur quod
cumque siue Era quecumque facile extrahitur: si pri
mularum erarum dispositiones dignoscant. Sunt
itaque tabularum temporum siue erarum quattuor com
munes. Quarum prima tabula temporum siue
erarum differentie: seu differentiarum unius regni
ad aliud et inscripta: in ordine primo numero
annos romanos et dies: in secundo vero 4 3 2 1
iuxta usum harum tabularum illis equivalentia
in tempore complectens: differentie ere cognite
illius quam inscriptio edirecto versus dextrum
exprimit: commodissime declarat. Hocque cuilibet

ex tabula ipsa erit manifestum. **T**res relique tabule communes: sunt edite ad
reducendum annos alicuius ere ad 4 3 2 et 1. Quarum prima est ad reducendum
annos solares bisextiles. Que in tres dividitur particulares tabulas. Prima
earum est de annis collectis. Secunda de annis expansis. Que quidem secunda iterum
in tres subdividitur particulas. Particula prima est de annis expansis: quorum quater
tus est bisextilis. Secunda de annis expansis: quorum tertius est bisextilis. Tertia
est de mensibus: et etiam dividitur in tres partiales tabellas. Prima earum est de
mensibus incipientibus a Januario. Secunda de mensibus incipientibus ab Octo
bri. Tertia de mensibus incipientibus a Septembri. Et in qualibet istarum men
ses bis replicantur: Quia superiori vel primo loco ponitur mensis anni non bisextilis.
Solares non bisextiles: habetque partiales tabellas quattuor: videlicet tabellam an
norum collectorum: tabellam annorum expansorum: et tabellas duas diuersas mensium. **T**er
tia tabula communis est ad reducendum annos Arabum: qui sunt anni lunares. Que
etiam habet tabellas quattuor: videlicet duas annorum collectorum. Tertia annorum
expansorum. Quartam mensium Arabum. **C**etera ultimo tabula omnibus eris

37

38

39

Generalis cōposita adiacet: ad reducendū quasuis eras p annos latinos Alfonso regis. Que scdm numerū nouē erarū in tabellas nouē particulares annoꝝ collectoꝝ diuidit. Quas tabella cōis illis annoꝝ expansoꝝ vna cum tabella mensū bis replicatoꝝ a Junio inchoantiū, s. non bisextiliū supius: inferius autē bisextiliū subsequit in calce. Qu e qdē singula tituli tabularū tabellarūq; particulariū positi in fronte lucide indicent cuiūq; intuenti. ¶ Sed lucidioris intelligētie grā hic est animaduertendū: q; anni collecti dicunt hī qui descripti in tabulis p 20. annos a se inuicē distant: vt in principio tabularū extractionis erarū in pmo ordine numeroꝝ facile intelligi potest. Addēdo enī ad primos annos collectos 20. statim ex crescūt p̄ime sequētes. Anni 30 expāsi dicunt hī q p. 20. extēsi se p̄tinue sine interruptiōe sequant: vt ad sensum in tabellis annoꝝ expāsoꝝ videf. Ubicūq; autē lfa. b. in tabella annoꝝ expāsoꝝ inuenit positiū: annū fore bisextile designat. Annus 30 sequētes prim^o post bisextile intelligit: deinde secundus: deinde tertius. z sic consequēter: vt in tabellis annos expāsoꝝ sicuti z in ceteris intuenti eas apparer manifestissime. ¶ Præterea non displicebit intelligere non absq; causa tabulas tempoꝝ z erarū tabulas motuū antecedi. Tempus enī vti apud Aristotelem quarto phisicoꝝ legimus: est mensura motus primi mobilis. Cum igit motū quēpiā celestiuū intelligere desideram^o: necessaria est nobis tēpoꝝ p̄cognitio ex tabulis tempoꝝ: vt cognita tēpoꝝis dimensionē motū corū respōdentē sibi deprehēdam^o ex tabulis ipsoꝝ motuū. ¶ Præterea astronomi p̄iores motus corū celestiuū diligentissimis cōsiderationib^o obseruātes: eosdē alio z alio tēpoꝝe: tempoꝝib^o. s. sub diuersis regū siue principū diuersarū nationū posterioꝝ descripserūt. Que qdē item nationes diuersam quātitatē anni atq; principū variū faciunt. Annoꝝ nāq; alij Romani siue Solares: alij Arabū siue Lunares. Et de solaribus alij bisextiles: alij non bisextiles. Et de bisextilib^o alij incipiunt a primo anno post bisextū: quidā in secūdo: z quidā in tertio. Et qdā a Januario incipiunt: alij autē in alijs mensibus. Ea de re igit vt tabularū istarū doctrina sit cōis oib^o: diuersæ regum z principū ere: z annoꝝ quātitates atq; initia in istis tabulis erarum cōscripta inueniunt. Que in expositione tabularū earundē liquido patuit. Et tituli earum cuilibet non crasso ingenio eas intuenti lucidissime cōmonstrant. ¶ Ceterū non incōmode z hoc quidē est hic norandū q; in tempoꝝū distinctione: quā vulgus annis mensib^o z diebus ac horis peragit: ad vsum tabularū istarū Alfonso: vt diuisio tempoꝝ diuisiōni motuū corū respondeat: incēdimus modo phisico: p numerū. s. sexagenariū. Itaq; via incēdimus duplici: colligendo. s. frangendo. Colligimus nāq; dies ab vno vsq; ad sexaginta. z vocamus dies Prima. z cum collecta fuerint. 60. Prima: ponimus pro eis vnitatē: z vocant illa q̄ ibi colligunt Secunda. z cū puenerint. 60. Secunda pro eis ponimus iterū vnitatē: z vocamus Tertia. z cum de illis colligim^o vsq; ad sexaginta: pro illis etiā ponimus vnitatē: z vocant illa Quarta. Dicat ergo ergo breuiter q; dies vocant Prima. z. 60. Prima faciūt vñ secundū: qd̄ dieb^o 60. equalet Et 60 Secunda vnum Tertiuū valet: qd̄ diebus. 3600. equialet: qui fere decē sunt anni Romani. Et. 60. Tertia vñ constituit Quartū. quod diebus. 21600. equipollet. qui annos fere. 600. Romanos comprehendunt. Et vt

tra Quartā non progredimur nostro euo: cum multo plures essent anni q̄ in di-
gemus ante q̄ sexaginta Quarta complerent. Essent enim plus q̄. 36000. anni.
Que quidē Prima Secunda Tertia z Quarta ita in ordine se habent: vt semp
maior sūma z prior in tempore prius z versus sinistrā inscribat̄ more Arabum:
minorq; z posterior: secundario et versus dextrum locetur in numerorū textu.
Cfrangendo ho tempus sūp p sexagenariā incedimus diuisionē. Diuidimus
nāq; dies (quos vulgus horis. 24. distinguit) per sexaginta particulas equales:
quas vocamus Minuta dierū. Et quodlibet minutū in. 60. Secunda. z quodli-
bet Secundū in. 60. Tertia. Et ita consequēter vsq; ad Quarta Quinta Sexta
Septima z Octaua zc. agere liceret: diminuendū mor^o celestes: cū distinctio mo-
tūi (vti mox subsequēter patebit) sit p. 60. Statim enī cū scio qd aliqs planetaz
moueaf in die p vñū ḡ. scio qd in. 60. dieb^o mouef p vñū signū: qd valet. 60. ḡ. Et
in vno minuto diei: qd est sexagesima particula diei mouef p vñū minutū: qd est
particula sexagesima gradus. Et ita de alijs pariter est intelligēdū. Fractio autē
hec tps̄ vti iam dixim^o ex tabellis cōuersionis horarū z minutoz zc. in minuta
diei zc. z ecōtrario zc. facillime intelligef. Sunt enī due tabelle quas tituli eaz
ostēdent. Quarū dispositio hec est. Tabellarū istarū prima in duas tabellas par-
ticulares diuidit. Prima inseruit z uersioni horaz tñ in minuta diei. Secunda
z uersioni minutoz secundoz z tertioz z quartoz i minuta z secunda z tertia et
quarta diei indifferēter: vt in sua patebit propositione. Mutaf enī ibi denomi-
natio subscriptionis: vt si prima linea sunt minuta hore: in prima linea edirecto
sunt minuta dierū. Si secunda: proxima linea sunt secunda: z sic de alijs. Diuis
rei ratio ē: quia sicut se habz minutū hore ad minutuz diei: ita se habz secunduz
hore ad secunduz diei zc. Secunda tabula inseruit cōuersioni minutoz secun-
dorum tertioz z quartoz zc. diei in horas z minuta z secūda z tertia z q̄rta zc.
ratione qua supra. Necessitas prime tabelle fuit: vt cognitis horis equalibus z
minutis zc. transactis post aliquē diē completū: q̄ p opationes instrumētoz vel
p horalogiuz sciunt: possem^o motus eis correspondētes p istas tabulas inuenire:
cum dies naturalis vti dicitur ē: hic nō i horas: sed in minuta diez distinguaf.
Secunde autē tabelle. s. z uersionis minutoz diei zc. in horas z minuta zc. necessi-
tas fuit: vt cognita aliq̄ iunctione vel eclipsi z huiusmodi: z hoc p tabulas istas:
in quib^o operamur p minuta diez: z non p horas: sicut dicitur est in pcedentib^o:
sciremus horas z minuta horaz zc. minutis diez z secundis zc. equiualentia:
vt tps̄ illud p infra q̄ p horas distincta sunt possem^o si opus esset obseruare zc.
C Distinctio autē motuz celestiu z nō dissimili fit via q̄ in tpe. Gradus nāq; q̄
est pars sexagesima signi phisici: quoz sex faciūt circūluz vt̄ reuolutionē. vel tri-
gesima ps signi cōmūis: quoz duodecim faciunt circūlū siue reuolutionē. Dicit̄
hoc in loco. s. in collectiōe motus integroz. Igit̄ enī collecti fuerint. 60. gradus:
ponit̄ p eis vnuz signuz phisicuz. in istis tabul frequētius: licet in nōnullis tabu-
lis hic insertis: s. 30. gradus colligunt̄: p eis ponit̄ vnuz signuz cōmune: vti pa-
tebit opanti. In fractiōe aut̄ mor^o diuidit̄. ḡ. in. 60. m. z minutū. i. 60. z. z secun-
dum in. 60. 3. z tertium in. 60. 4. z ita si libuerit vltra modo illo quo fit in tpe.

Ratio autē istius: cur Astronomi operationes suas vplurimū sexagenario numero perficiūt: est ista. Tempus enī z motus celestes sunt de numero conti-
nuozū. Continuu autē licz potest suscipere diuisionē quantamcūq; est enī diuisi-
bile in semp diuisibilia: Tñ quia nullus numerus sub centū est ita aptus ad di-
uisionē vt sexaginta. Diuidit enī in duas partes: vt in ter 20. Diuidit in q̄ttuoz
partes: vt in quater. 15. Diuidit in quinq; partes: vt in quinquies. 12. Diuidit
in sex partes: vt in series. 10. z ita consequēter zc. Adherit ergo astronomi cal-
culantes ī tabulis: suas operationes numero sexagenario frequētius perficiūt.
Ultimo hic non est ignorandū: q̄ Era est tēporis dignitatis honoris vel me-
morie grā inchoati ab aliquo eoz regum siue principū digno memoria vsq; in
aliud considerationis siue propositū tempus cōmoda cōnumeratio.



Tempus igit quodlibet: hoc ē Numex annoz mensū atq; dierū a principio alicuius ere note incipientiū trāfactoz; ad 4 3 2 et 1 per tabulas ad hoc factas reducē: siue erā aliquam constituere. Intra q̄ cum numero annozū collectoz in tabulas deseruiētes illi ere: scdm q̄ potes videre p titulos tabularū. Et si p̄fescis poteris numeros illoz annoz inuenire: inuenies in directo 4 3 2 et 1 illis annis equipollentia. Si nō non inuenieris p̄fescis: accipe

38

numerū minozē propinquoze z 4 3 2 et 1 que inuenies in directo scribe extra ad partē eodē ordine quo sunt. Deinde residuū annoz vel minozē propinquoze quere vt prius in eisdem tabellis: et 4 3 2 et 1 ibi inuenta scribe extra sub alijs: quodlibet sub suo genere. s. 4 sub quartis 3 sub tertijs zc. iterū intra cum residuo: si sit residuū: intrando in tabulas tam annoz collectoz q̄ expansoz quotiēs oportuerit. Et sicut cū mensib; cōplez opare ī tabella mensū supioz siue p̄ioz si ann^o fuerit cois vñ nō bisextil: siue īferioz vñ posteroz si fuerit bisextil sp̄ subscribēdo ex sub alijs qd̄ inuenies ī directo: qd̄libz sub suo genere: quoz vsq; totū numex ānoz z mēsiū tolles. Si aut̄ restāt alig dies de mēse īmpfectoz: quia ipsi sunt prima: scribe eos sub alijs primis. Quo facto aggrega omnia ad inuicē: incipiendo a primis. Et si ex aggregatione istarū ad inuicē exerescūt. 60. adde vnitatē in ordine secūdoz. Eodem modo si ex aggregatione secūdoz ad inuicē exerescūt. 60. adde similiter pro illis vnitatē in ordine tertioz. Et etiā si aggregatione tertioz ad inuicem exerescūt. 60. adde pro illis vnitatē in ordine quartoz. Residua vñ sint in locis prop̄ijs. Quo facto 4 3 2 et 1 que in toto numero annoz mensū z dierū propositoz cōtinebant: tibi pueniēt. Et era quā volebas est constituta.

Et vt res he facilius capiant vtetur exemplo. Ponat q̄ cupiamus reducere annos menses z dies qui trāstuerint a tempore ere Christi note vsq; ad annū propositū siue currentē. 1492. die. 20. Junij. In-
trabo igit cum numero annozū propositoz cōpleto. s. 1491. in tabulam prop̄iā cōmunē annis Christi. sed non inuenio in linea numeri annoz collectoz. 1491. simul: sed bene inuenio. 1000. z in directo ei^o inuenio 4 .1. 3 .41. 2 .27. 1 .30. que scribo extra ad partē: scdm ordinē eoz quo ponent. z remanent anni. 491. quos iterū in eadem tabella annoz collectoz quero: z eos non inuenio p̄fescis

sed bene inuenio. 400. annos. 2 in directo eorū inuenio 4 . 0 . 3 . 40 . 2 . 35 . 1 . 0
 que scribo extra sub alijs quodlibet sub suo genere: videlicet 4 sub quartis 2c.
 et remanēt anni. 91. quos iterū in eadem tabella annoꝝ collectoꝝ quero. 2 eos
 iterū non inuenio p̄scife: sed bene inuenio numeꝝ propinquoꝝ minoꝝ. s. 80.
 et in eorū directo inuenio 4 . 0 . 3 . 8 . 2 . 7 . 1 . 0. quos iterū scribo extra sub alijs
 quodlibet sub suo genere 2c. vt supra. 2 restant anni: qui non inueniēnt in tabel
 la eadem annoꝝ collectoꝝ: cum illa non habeat ita parūū numerū. incipit enī a
 40. Intro igit in secundam tabellam: que deseruit annis expanfis Christi: 2 inue
 nio intentū. s. annos. 11. 2 in directo eorū inuenio 3 . 1 . 2 . 6 . 1 . 57. que iterū sub
 alijs extra scribo: quodlibet sub suo genere 2c. Sed si forte non inuenirē propo
 situm ita p̄scife: vtrputa si residuū annoꝝ cum quo intrarem in hanc tabellam
 annoꝝ expansoꝝ essent anni. 26. intrarem primo cum annis minoꝝibus propin
 quioꝝib⁹. s. 20. 2 quod in directo eorū inueniret scriberē iterū extra sub alijs 2c.
 Deinde cum residuis. 6. annis iterū intrarē in eandē tabellam annoꝝ exp̄soꝝ:
 2 quod in directo eorū inueniret scriberē similiter extra vt supra. Sed redeam⁹
 ad eram p̄positā nostrā: vbi remanent ex predictis annis expansis menses. 5.
 quos quia est annus bisextilis quero in tabella inferiori mensium Christi: 2 est
 ad hunc completus. 2 in directo eius inuenio 2 . 2 . 1 . 32. que similiter scribam
 sub alijs 2c. vt supra. Et vltimo residui sunt dies. 20. qui quia sunt prima eos scri
 bo sub primis. Et deinde omnia ista aggrego ad inuicē: quodlibet ad suum ge
 nus scdm modū supra dictū 2c. 2 numerus quartoꝝ tertioꝝ secundoꝝ 2 primoꝝ
 qui p̄ouenerit: est numerus quem volebamus. s. eram anni currētis. 1492. die
 20. Junij reductā: ita videlz 4 . 2 . 3 . 31 . 2 . 19 . 1 . 19. Que oīa i operatiōe sup
 posita cernere ligatissime poteris. Numerus ānoꝝ. 1492. Die. 20. Junij. cur
 rentiū. Numerus annoꝝ p̄fectoꝝ. 1491.

Propositio secunda.



Re alicuius ignote
 quarta tertia secun
 da 2 prima a princi
 pio alicuius ere ex
 eris in istis tabulis

Menses. 5. Dies. 20.	4	2	2	1
Anni collecti	1000	1	41	2730
Resid. collectoꝝ	400	0	40	36
Resid. min⁹ coll.	80	0	8	7
Anni expansi	11		1	6
Menses	5			2
Dies	20			20
Era			2	31
			19	19

positis transacta vel incipientia per
 aliquam aliam eram cognitā inuenire. **C**ognitis quartis tertis secundis 2
 primis a principio alicuius ere note 2 p̄positae per primā. s. p̄cedentē p̄po
 sitionē: Tunc ex tabula differētariū vnius regni ad aliud: scias differētiā inter
 eram cognitā 2 incognitā: aut eōuerfo: videlicet quot 4 3 2 et 1 sint inter
 eram tibi notā 2 aliam ignotā. quā differētiā serua. Deinde scies etiā vtrum
 era cognita p̄cedat eram incognitā: aut econuerso. Quo cognito adde differē
 tiam. s. 4 3 2 et 1 que sunt inter duas eras ad 4 3 2 et 1 que habes: si p̄ce
 dat era ignota. vel subtrahē eandem si subseq̄uat. Et numerus post augmentū
 vel diminutionē p̄ueniens ostendit 4 3 2 et 1 a principio illius ere incognite
 pertransita vsq; ad tēpus cōsiderationis tue: vel tēpus p̄positū. Verbi grā

Nolo ere ignote. s. a tempore diluuij vsq; modo quarta tertia zc. scire p quarta
 tertia zc. transacta a tēpore ere Chriſti vsq; in tēpus presens. s. ad vigesimū diē
 Junij anni curretis. 1492. que mihi sunt nota p propositionē primā. s. preceden-
 tē primo. z sunt 4. 2. 3. 31. 2. 19. 1. 19. Tūc videbo in tabula differētiarū zc.
 q̄t 4. 3. 2. et 1 sunt inter Diluuiū z Chriſtū. z inuenio 4. 5. 3. 14. 2. 42. 1. 39.
 que addam ad illam quam habui: quia Diluuiū precessit Chriſtū. z proueniunt
 4. 7. 3. 46. 2. 1. 1. 58. Et est propositum.

Propositio tertia.



Pre alicuius q̄rtis tertijs secundis z primis cognitis: numerū
 annoꝝ mensū z dierum in eis contētoꝝ inuenire. Et est con-
 uersum prime propositionis. Si uolueris hoc: Intra cum nu-
 mero quar toꝝ zc. a principio alicuius. re pertransitoꝝ in ta-
 bulam propriā illi ere: que tibi per titulos patebit: uidelicet
 Quere cum numerū in quattuor ordinib⁹ numeroꝝ sequen-
 tib⁹ ordinē primū. s. annoꝝ collectoꝝ. Et si eū numerū poteris
 precise inuenire: annos quos inuenieris in directo scriptos in primo ordine nu-
 meroꝝ: sunt anni quos queris correspondentes. Si autē ea precise non inuenieris
 tunc quere etiā in eadē tabella numerū minozē propinquoꝝ. z numerū annoꝝ
 in directo inuentū extra scribe. Postea illa 4. 3. 2. et 1 quoz numerus erat mi-
 noꝝ q̄ numerus illoꝝ cum quibus debebas intrare: subtrahē ab illis. z cum re-
 siduo: vel cum minozī propinquoꝝ intra iterū tabellam eandē: vel annoꝝ expā-
 soꝝ: in quibus poteris illū numerū vel minozē propinquoꝝ inuenire. z semp
 numerū annoꝝ in directo inuentoz scribe extra sub alijs prius scriptis. Deinde
 semp cum residuo totiens intra tam in tabellas annoꝝ collectoꝝ q̄ expansoꝝ: z
 etiā mensū: semp subtrahēdo vt prius. Et annos z menses quos in directo eozū
 inuenieris: sub alijs annis scribe: quousq; nihil sit residui de propositis q̄rtis ter-
 tijs secundis z primis. Vel saltē si sit residuū: z sit ita parū q̄ non possit complere
 mensem sequentem: tunc illud residuum erit dies mensis incompleti sequentis
 menses quos per operationē inuenisti. vel erit dies primi mensis nondū cōpleti
 si nullū mensem habuisti. z qd̄ puenit: est propositū. Sciendū q̄ tñ in ista pro-
 positione z in precedenti: q̄ si annus incompletus fuerit cōis vel non bisextilis
 oportet te intrare in tabellam mensū vel superiorē: vel priorē. z si fuerit bisexti-
 lis: intra in tabellam mensū inferiorē vel posteriorē. Sic enī menses in tabell. s
 suis duplici positione (ratione opificij cogēte) ntuēti eas se offerēt. Illuuius
 rei hoc vide exemplū. Sit Ere Diluuij numerus reducēdus in annos z mēses
 Chriſti zc. iste. 4. 7. 3. 46. 2. 1. 1. 58. Sed quia querēdo istum numerū in ta-
 bula propriā. s. Chriſti in quattuor ordinibus numeroꝝ post lineam numeri an-
 noꝝum cum precise non inuenio: accipio igif numerū minozē propinquoꝝ eū:
 hunc uidelicet 4. 6. 3. 45. 2. 50. 1. 0. cuius annos in directo sibi correspondē-
 tes scribo extra: uidelicet. 4000. Residuū ex subtractione minoris a maiori nu-
 meroꝝ iam habitoꝝ proueniens est iste: uidelicet 4. 1. 3. 0. 2. 11. 1. 58. Sed

querendo in tabula istū nūm̄ eum itēz nō inuenio precise: accipio ergo iterum numerū propinquoze: hūc videlicet 4. 0. 3. 50. 2. 43. ī 45. Cuius annos in directo sibi corzspōdentes iterum extra notabo: videlicet, 500. Residuū quoꝝ iterum ex subtractione minoris zc. pueniēs est hoc: videlicet 3. 9. 2. 28. ī. 13. Sed querēdo itēz nō inuenio eū vs̄ s. numer⁹ minor: propinquoꝝ est iste 3. 8. 2. 7. ī. 0. Cui⁹ anni corzntes sat. 8. Residuū iterū mō q̄ s̄ pueniēs ē h. 3. 1. 2. 20. ī. 13. Quod querendo quia non inuenio id in tabula annoꝝ collectoꝝ: sed in tabella annoꝝ expansoꝝ: non tū precise inuenio. iccirco accipio iterum numerū propinquoze minorē: hūc videlicet 3. 1. 2. 19. ī. 8. Cuius annos corzspōdētes iterum noto extra: videlicet, 13. Residuū vltimo ex his subtrahēdo pzoneniēs: quia querēdo ipsum non inuenio in vtrisq; tabellis: inuenio id in tabella mensium inferioꝝ: quia annus est bisextilis: sed non precise. Adinoꝝ igit̄ z propinquoꝝ est iste: videlicet 2. 2. ī. 5. Cui corzspōdent menses, 4. Et ex subtractione istozum vltimo duozum restant, 5. qui sunt dies. Qui anni ita extra scripti simul additi erunt illi qui a quartis tertijs zc. illius ere continebant numero. f. 4593. Menses, 4. Dies, 5. Et hoc est propositum. **P**er istam propositionē z duas precedētes Ere cuiuscūq; volueris poteris habere noticiam: dum tū aliqua ex eris hic positis sit tibi nota. Potes enī verbi gr̄a cognoscere p̄ p̄mā propositionē 4. 3. 2. et ī transacta a tēpore Chriſti vsq; in tēpuz p̄sēns Per ~~iiii~~ 3o propositionē 4. 3. 2. et ī a tēpore Diluuij vsq; ad tēpuz Chriſti. Et per p̄sentem propositionē poteris scire annos a tēpore diluuij vsq; in p̄sēns tēpuz. Et est idem in omnib⁹ alijs eris zc.

seciclas

Propositio

Quarta.



Ad hanc propositionē: z minutoꝝ hore: z aliarū fractionū ad minuta z alias fractiōes dierum per tabulas ad hoc factas reducere. **C**ū tibi hoc cōtigerit scire Intra tabulā cōuersionis hozarū in minuta z dierū: z quere numerū hozarum propositarū in linea que intitulat̄ Hore. z minuta que in directo inuenies scribe extra. Deinde cum numero minutoꝝ hore intra tabulam que intitulat̄ Tabella ad sciendum minuta dierum z eoz fractiōes per minuta hozarum zc. z querendo numerū minutoꝝ hore in linea numeri: z illud quod inuenies in proxima linea post lineam numeri sunt minuta dierum: z in sequenti 2. postea 3. sicut patet p̄ subscriptionē. Deinde si habes 2. hore: intra cum eis in eandem tabellam in linea numeri. z tunc illud quod inuenias in proxima linea post lineā numeri: sunt 2. dierum: z in sequenti 3. postea 4. Ultra si intras cum tertijs hozarum: tunc in proxima linea sunt 3. dierum. Et ita si cum q̄rtis hozarū intras: tunc in proxima inuenta linea sunt 4. dierum. z sic de alijs Quo facto adde omnia ad inuicē quodlibet ad suū genus. z quod post additionē puenierit: erunt minuta z 2. z 3. et 4. dierum: hozis propositis z hozarū minutis secūdis z tertijs equiualentia. **S**int exēpli causa hore. 14. m. 36. hozis p̄zimo. 14. in linea numeri hozarū inuē

fol. 43

ris inuenio in directo die, o. m. 35, 7. o. Similiter inuētis minutis horarū. f. 46
 in linea numeri minutoꝝ inuenio in directo eoz m. 1. 7. 30. Similiter in eisdē
 lineis numeri inuentis secundis. 45. inuenio in directo mutando denominationē
 2. 1. 3. 52. 4. 30. Que simul addita sunt m. dierū. 36. 7. 31. 3. 52. 4. 40. Et
 ita in ceteris. Et habes propositum.

Propositio Quinta

Inuta dierum et 2 et 3 etc. ad horas et minuta horarum etc.
 reducere: et conuersum propositiōis precedētis. **C** Numerū
 minutoꝝ dieꝝ quere in linea numeri in tabula que con-
 uersionis minutoꝝ dierū in horas et minuta horarum etc. in-
 scribitur. Et numerus que inueneris in proxima linea: sunt
 hore: et in sequenti minuta horarū: sicut superscriptio man-
 festat. Scribe ea extra. Deinde intra cum secundis dierū
 in lineam numeri in eadem tabula. et tunc quod inueneris
 in proxima linea sunt minuta horarum: et postea 2. Scribe ea sub alijs prius scri-
 ptis: quodlibet sub suo genere. Deinde intra cum tertijs dierum si habes 3. et il-
 lud quod inueneris in proxima linea sunt 2 horarum: deinde 3. Scribe ea sub
 alijs prius scriptis. Et sic semp mutat denominationi superscriptiōis scdm diuer-
 sos introitus. Quo facto adde omnia ad inuicem: et resultans propositū. Hec
 quia facilia sunt intellectu industrie cuiuscunq; relinquunt exempla.

Propositio Sexta.



Notam anni mensis vel diei cuiusuis: hoc est feriam: per tabu-
 lam ad hoc factā inuenire. **R**eductis annis mensibꝝ et die-
 bus ad 4 3 2 et 1 per primā huius: Accipe ex tabula notarū
 anni scribendo eꝝ radicē id est numerum feriarū per quem
 intrauit illa era ad quā operaris: quā habes in tabella in fron-
 te tabule. Deinde cū numero quatorꝝ intra tabulam. Notaz
 in linea numeri cōmunis. et numerū inuentum in directo sub
 numero tituli quatorꝝ scribe extra sub numero radicis. Eodē modo fac de ter-
 tijs secundis et prius: scribendo vnū sub alio. Postea totū adde simul. et quod
 puenit: p septē diuide. Aut aliquid erit residuū: aut nihil. Si nihil: dies sequēs
 intrabit in prima feria: hoc est dñica die. Si ꝑo aliquid fuerit residuū: tunc in-
 trabit per talem feriam qualis est numerus infra. 7. remanēs. Ut exempli gra
 Si velim inuenire quotta feria sit dies. 21. Junij anni currētis. 1492. huius mē-
 sis vsq; ad. 21. diem exclusiue Junij est era p primā reducta hec 4. 2. 3. 31. 2.
 19. 7. 19. Accepta radice incarnationis ex tabella: videlicet 7. inuenta et scripta
 Deinde cū numero quatorꝝ ere que sunt. 2. in linea sub titulo quatorꝝ accipio
 2. que scribe extra. Deinde cum numero tertioꝝ que sunt. 33 in linea sub titulo
 tertioꝝ inuenio. 6. que scribo sub alijs. Cū numero secundoꝝ que sunt. 19. acci-

pe s'it sub secūdoꝝ titulo numerū inuentū. s. 6. qui sub alijs scribēdo cū sit pos-
tus: iterū cum primozū numero. s. 19. sub titulo primoz accipio numerū. 5. que
simul addita sunt. 26. Que deinde diuisa per. 7. erit residuum diuisionis nume-
ri. 5. qui demonstrat qd dies hille. 21. Junij est. quinta feria incipiendo numera-
te ad nūca: hoc est dies Jouis. Et habes propositum.

Propositio

Septima



Motum celestium quemlibet verum: id est punctū Zodiaci
iub quo motus sit centraliter celestis corporis: Secundi vi-
delicet mobilis: hoc est Augiumz Stellarū fixarū Sideree
sphaere: hoc est trepidationis vel Accessus z recessus. Item
Solis et Lune Planetarūq; ad quodecunq; tempus datum
sue eram datam. ad quemcunq; meridianum per tabu-
las ad hoc factas sūenire. **C**Ad motum verum quemcunq;
inuenies per q̄sa cile: si triū tabularū (que huius rei gr̄a sunt compositē) dispo-
sitionē prius intelliges. Sicut enī pro inuentione cuiuscūq; veri motus ad tem-
pus datū necessario concurrunt tres res. s. Radix: Medius motus: z Equatio:
quibus verus motus elicif: Ita z tabule tres hui⁹ rei gr̄a sunt cōposite. Quarū
prima est tabula radiciū. Secunda tabula medij motus. Tertia tabula equatio-
nū. Quarū expositio quo ad dispositionē z operationē ordine subsequitur gra-
tia maioris comoditatis. **S**ed anteaq̄ ad rem ipsam accedamus: cū in tabu-
lis his motuū vplurimū signa planeteq; vt breuitati cōmode cōsulet: caracte-
rib⁹ suis notati inueniunt: ne quenq̄ curiosū eozū ratio latens p̄urbet: eā expo-
nere hic volum⁹ consulto. **C**aracteres enī signozū figurant seu scribunt p̄ re-
spectū ad imagines quibus ipsi nomina sunt ī celo sortiti. Aries enī p̄ cornua
ipsi⁹ characterisat: vt sic ♈ Taurus p̄ cornua in capite: sic ♉ Gemini p̄ duos
tractus cōiūctos: que amplexū castoris z pollucis designāt: vt sic ♊ Cancer p̄
oculos cōtra se positos Ille enī piscis oculos trāsp̄ositos facie z a tergo habere
videf: vt sic ♋ Leonis figura p̄ caudam ipsius a posteriorib⁹ demissam figu-
ratur: vt sic ♌ Virgo p̄ fimbriā pallij virginatis significat: vt sic ♍ Libra p̄
figurā illius instrumenti: vt sic ♎ Scorpi⁹ p̄ aculeū post duos tractus emissum:
vt sic ♏ Sagittarius p̄ simplicē sagittā: vt sic ♐ Capricorn⁹ p̄ pedē sup̄ quē
chozda trahif: vt sic ♑ Aquari⁹ p̄ aquā guttatam defluentē: vt sic ♒ Pisces
per duos pisces dorso cōiūctos: vt sic ♓. **C**Planetarū nō characteres figu-
rant seu scribunt p̄ respectū ad imagines: quibus diui homines effictione poe-
tica apud grecos effingebant. Saturnus enī effingit in figura hominis senis
incuruati cū falcastro z ideo character ipsius est ad similitudinē quandā talis ho-
minis H. **J**uppiter autē q̄ est fulminū dñs z auctor: qd fulmen triplex apud
philosophos inuenif. s. tangēs findens z adurēs: pro tanto sic characterisat **J**
ad denotādū fulmen triplici tractu. **M**ars autē cū sit dñs armoz z belli: telo
bellico signat: vt sic ♀. **D**einde Sol quoniā figura Appollinis poetice effingit
habēte in manu pomū aureū. circulo eiusdē pomi similitudinē habente figurat

vt mm m

46
47

44

vt sic ☉ Tenent autē figura ga duplicia tela gestat: aurea videlicet z plumbea quibus solet ferire amantiū corda: ideo duplici tractu recto figurat: vt sic ♀ Deinde sequit Aldercurius: quem cum galero (ad designandū per ipsum sapientiam opertam) depingunt: Et cum alis ad pedes: volentes ipsius officium z esignare: videlicet esse deorum velocem nunciū. Ideo sic caracterisatur ♀ Ultimo Luna sub semicirculari: qua pluries i celo pspicit figura subest: vt sic ☾ Non tñ negemus quia z isti characteres aliter figurari possent: cū z iam diu eos aliter figuratos apud plures inuenimus beneplacito suo cōsuetudineq; ducti.

Propositio

Octaua.

fol. 44



RX tabula radicū radicem quamcūq; inuenire. Dispositione tabule radicū cognita: inuētio radicis facilis erit. Tabula radicū quia cōmunis est ceteris: radices omniū motū z argumentoz mediōz cōtinet in tabellis. 17. particularibus: quibus diuisa est. Et quelibet tabella in decem: iuxta decē eras hic positas diuidit radices illis eris inseruientes: vt nemini cuiuscūq; nationis z vsus earum calculandi ex his tabulis

motus venegēt cōmoditas. Sed quia nos ob honorem dñi nostri Iesu Christi potius sua era sacra (vti christiani nominis homines decet) vtimur: z frequentissimē: radices omnes incarnationis Christi conscriptas motū in singulis tabellis: vt promptior esset notatio eoz inuētio volentibus ipsis vti caractere crucis in principio posito notari non incōmode. Que omnia in tabula ipsa manifestissima sunt. **C**Est z hic notandum: q; tabula ista est prima tabularum motū: Nam ad inueniendū aliquē motum ea primo indigemus. z absq; radice impossibile est aliquē posse motū inuenire. Unde sciendū: q; radix motus alicui⁹ nihil aliud est q̄ locus circuli signoz in quo fuit ille motus in principio illius ere cui⁹ est radix. Verbi gratia. In tabula radicis Solis radix incarnationis Christi est s. 4. g. 38. m. 21. zc. hoc est dicere vbi terminat numerus in Zodiaco: incipiēdo cōputū ab Ariete in meridie vltime diei Decembris: siue in principio Ianuarij. Vbi enī dies Ianuarij p̄m⁹ incipit i meridie: z in sequenti primo sui ipsius desinit meridie: Dies namq; semp a meridie diei p̄cedenti incipiēdo vsq; in p̄mū sequenti diei meridie durat more astronomico: z iccirco potius i meridie q; pars sit nobilior diei: p̄p vim magnā z fortitudinē sol: qua radius solis fortius z validius in hec inferiora infigit: cū sit p̄pendiculari i illa parte diei. s. i meridie sole ibidē erāte. Et hoc intellige de omnib⁹ medijs motibus. Radix vō alicui⁹ argumēti loquēdo de argumēto i epicyclo: ē distantia corporū planete ab auge media epicycli: i principio illi⁹ ere cui⁹ ē radix. Verbi gra: In tabula radicū argumēti Lune radix icarnatiōis est. s. 3. g. 19. zc. hoc est dicere tēpore Christi i principio Ianuarij: vlt in vltima die decēbri. sicut dixi: distantia corporis Lune ab auge media epicycli fuit tāta. Sicut enī medijs mot⁹ cōputant ab Ariete in circulo signoz: ita argumēta media ab auge media epicycli cōputant. **C**etera est scier: dū radices istas oēs illius tabule esse firmatas sup meridianū Toleti

Be. quid.

quod est oppidū Hispanie celebratissimū: ubi tabule iste motū olim ductū illū
 strissimi Alfonsi regis Castellæ fuerūt cōposite. Nō tñ ob hoc cetera loca fraudent.
 Sed quæadmodū ipsis radicib⁹ nō mutatis quasi cōmunes omnib⁹ meridianis
 vtemur: ppositio sequēs primo edocebit. Dicunt aut radices iste scdm quandā
 similitudinē. Sicut enī radix in arboze est fundamentū augmenti z fructuū: z
 presupponit radicē in arboze: Sic motus celestiu zc. inuenti ad erashic postas
 sunt fundamentum inuentionis ad tempus considerationis: siue ppositum ere
 cuiuscunq; siue pteriti siue futuri motus. Radicē igit mot⁹ quācūq; si volue
 ris: siue radicē Scdi mobilis: hoc est Augiū z stellarū fixarū: siue Trepidatio
 nis vel Accessus z recessus. Item Solis z Lune: Capitis draconis. Itē radicē
 Argumētōz Lune Veneris z Mercurij. Item radicē motus Martis Iouis z
 Saturni zc. Radicē item Elongationis Lune a Sole: siue Argumenti latitudi
 nis Lune: quæ rēdo eas in tabula radicū: nisi prozsus ebes sis ingenio: inscriptio
 tibi radicem quā cupis pcomodissime in sua tabella ostendet: Itcirco hic non
 occupemur exemplo.

Propositio

Nonā



MX tabulis Mediozū motū quozumcunq; dispositioe earū
 cognita: mediū motū quēlibet: hoc est punctū mediū exces
 sus velocissimi motus sup tardissimū centri corporū celestū
 in Zodiaco: ad quodcūq; tempus datū siue eram datā: ad
 quemcūq; meridianū inuenire. Tabularū medioz motū
 tuū: quozū tredecī in his tabulis locis suis postū inuenient.
 s. Secundi mobilis: hoc est Augiū z stellarū fixarū. Trep
 idationis: hoc est Accessus z recessus sidereæ sphere. Itē mediū motū Solis: qui
 semp est z Veneris z Mercurij. Et mediū motū Lune: z Capitis draconis. Itē
 medioz argumētōz Lune Veneris z Mercurij. Medioz motū Martis Yo
 uis z Saturni. Ultimo tabula Elongationis Lune a Sole: z tabula argumēti
 latitudinis Lune. Earū dispositio est cum lineis numeris: que quartis tertijs se
 cūdis z primis sunt cōmunes ere cuiuscūq;. Quibus edirecto mutatis denomi
 nationib⁹ motus i signis gñi 1 2 3 4 correspōdet eis ascripti: prout propositio
 bec inferi⁹ exponet: z tituli in fronte z in pede tabule cuiuscunq; admonent.

fol. 4



Mediu igit motum si velis inuenire. Et est propositio generalis.
 Reduc totū tempus incipiēs a principio alicuius ere tibi note: lqz
 ad diē consideratiōis tue: siue ad temp⁹ ppositū ad 4 3 2 z 1 p
 pma bui⁹. Silr reduc horas z minuta hōz: ad minuta z 2 dierū: si
 habueris horas z minuta horarū vltra diem considerationis tue: siue tempus
 ppositū: p quartā Equatione tñ dierū prius ab ipsis subtracta p modū vti do
 cef i tabula regionū: Et si forte loco habitatiōis siue pferatiōis exigente ad
 aliū meridianū p Toleti velis inquirere motus: necesse est vt tempus distantie
 meridiani locū tue pferatiōis siue habitatiōis z Toletū interiacens addas
 tempoz i pposito ad quod vis reperire motus. si habitatio illa tua fuerit occi

fo. 36

B

dentalio: Toletio. aut subtrahere si orientalio: fuerit Toletio. & tempus quod post
 additione vel subtractione puenierit: est illud cum quo operaberis. equatione tri-
 dieru vt supra prius semp subtracta. Quo facto scribe primo radice illius mo-
 tus acceptu per .8. huius. s. precedentē ad tempus illius ere per que operaris.
 Qua radice scripta extra ad parte: ingredere in tabula illius medij motus que
 queris cum numero quartoz. & quod inueneris in quarta linea post lineam nu-
 meri. s. in linea que intitulat 4: illud sunt signa. in sequenti gradus. postea minu-
 ta &c. per ordinē fractionu. Scribe igit ea extra sub radice primo scripta: quod li-
 bet sub suo genere. Deinde intra cum numero tertioz in eandē tabulam & qd
 inueneris in linea que intitulat 3 sunt signa. & in sequenti gradus &c. per ordinē.
 Scribe igit ea sub alijs prius scriptis quodlibet sub suo genere. Postea intra cu
 secundis & quod inueneris in linea que intitulat 2 sunt signa &c. p ordinē. Scri-
 be ea iteru extra sub alijs: vt predictu est. Deinde intra cum primis. & quod in-
 ueneris in proxima linea sunt signa &c. p ordinē. Scribe ea iteru extra sub alijs
 more iam dicto. Quo facto si habes minuta dieru: intra cum eis ipsam eandem
 tabulam. & quod inueneris in proxima linea post lineam numeri sunt gradus. &
 postea minuta &c. per ordinē. Scribe iteru ea extra sub alijs. Deinde intra cum
 secundis dieru si habes 7 in eadē tabula. & quod inueneris in proxima linea sunt
 minuta &c. per ordinē. Scribe iteru ea sub alijs prius scriptis. Et sic faceres si
 haberes plures fractiones temporis. Que autē denominatio signozum & gra-
 duu &c. quartis vel tertijs &c. correspondeat: patet per titulum superiore in fron-
 te tabule. Que vo fractio graduu correspondeat cuilibet fractioni temporum
 patet per titulum inferiore in pede tabule. Quo facto adde omnia ad inuicē in-
 tendo a subtiliori fractione. Et quotienscunq; ex additione excreuerint. 60.
 ponēda est pro eis vnitas in loco fractionis imediate grossioris. Et iste modus
 est seruandus in istis tabulis vsq; ad signa: quia. 60. gradus valent hic vnu signu:
 vt supra dictum est. & sex signa faciunt reuolutionē vnā. Et ideo si ex additione
 signoz ad inuicē excreuant plura signa q̄ sex: subtrahere inde. 6. quoties poteris:
 et residuu serua. & illud quod prouenit: est illud qd queris de medio motu: & est
 propositu. Cuius rei hoc accipe exemplum: Ut ad tempus propositu Ere
 Christi. 1492. currēte Die. 20. Junij. Hora. 14. m. 36. volo inuenire mediu mo-
 tum Solis. Reduxi illud tempus ad 4 3 2 et 7 per primā huius. & est 4. 2. 3
 31. 2. 19. i. 19. Sed quia horas & minuta vltra diem cōsiderationis: videlicet
 hor. 14. minuta. 36. equatione dierum que in proposito est. m. 14. 3. 36. ab eis
 subtracta erunt hore. 14. m. 21. 2. 24. Quas in minuta dieru 2 & &c. conuerto p
 quartā huius. & erūt. m. 35. 2. 53. 3. 20. Que scribo ad parte. Deinde q̄ operor
 per annos Christi: accipio radice Solis incarnationis per .8. quam scribo. & est
 8. 4. 8. 38. m. 21. 2. 0. 3. 30. 4. 28. Deinde in tabula medij motus Solis cu q̄r-
 tis. & sub quartis inuenio motu eis correspondente edirecto. s. 16. 8. 39. m. 14.
 2. 38. 3. 27. 4. 42. Que scripta sub radice ingredio: eodem modo cu tertijs. s.
 31. sub tertijs in eozū directo inuenio. s. 33. 8. 18. m. 8. 2. 16. 3. 56. 4. 19. Que
 s̄r scripta sub radice: deinde cum secundis. 19. in directo eoz sub secundis inue-
 nio 18. 8. 43. 2. 38. 3. 12. 4. 5. Que scripta vltimo cu primis in directo eozū

S. 8. m. 2 3 7
 18. 43. 38. 12. 49. 5.

37. et 36.
 2.
 36
 24.

sub primis inuenio. s. o. g. 18. m. 43. i. 38. 7. 11. 4. 49. Que sicut scribo extra sub alijs etc. Que singula addita ad inuicem sunt. s. 1. g. 38. m. 26. i. 46. 7. 56. 4. 26. Et est medi⁹ motus Solis ad tempus Ere pposite ad meridianu^m Toleti. C Sed si fortassis velles hunc medi⁹ motu^m Solis habuisse ad aliu^m meridianu^m: vtputa Nuremberge: Cide distantia longitudinis inter Nurembergam^m z Toletu^m. z est hora: 1. m. 14. Quam quia Nuremberga est orientalis: Toletu^m: subtrabe ab horis z minutis tue ere. s. hor. 14. m. 36. Deinde a residuo. s. horis. 14. minutis. 11. secundis. 34. subtracta equatione dieru^m vt supra. residuu^m est hor. 14. m. 6. i. 58. Cui quo residuo. ipso in minuta dieru^m z i quartam reducto datur: z est videlicet 4. 2. 7. 31. i. 19. i. 19. m. 17. i. 58. etc. C Hic volo te noⁿ latere: q^o potes i principio cuiuslibet anni querere omnes medios motus: z media argumenta Lune Ctenensis z Aldercurij: z illa ponere in vna cedula: z tenere pro radice: tunc noⁿ oportet te intrare per totu^m illu^m annu^m nisi cum Secundis z primis adinutis z dieru^m: etc. si forte habes. m. z i dieru^m etc. Et erit tibi alleuatio magna operis etc.

Propositio Decima.



X tabulis Equationu^m (cognita earum dispositione: z generali earum modo introitus) equationes: hoc est centralia puncta pro veris motib⁹ elicendis etc. extrahere. C Dispositione itaq^{ue} tabularu^m equationu^m lineis numeri comunib⁹ signis z gradib⁹ centrozu^m z argumentoz⁹ inuenietib⁹ primo ordine numeroz⁹ positos siles ee^{re} fere in singulis cernimus. Signa autem partim in superiori parte: hoc est in fronte supra prima linearu^m longitudinaliu^m: q^{ue} est graduu^m: z q^{ue} descendit augmetando ponunt: Partimq^{ue} in inferiori parte: hoc est in pede supra secundam linearu^m longitudinaliu^m: q^{ue} sicut est graduu^m: z q^{ue} ascendit augmetado inueniunt posita. In ceteris s^{ecundum} ordinib⁹ numeroz⁹: vt videri potest in titulis iuxta exigentia^m diffinilis est eoz⁹ dispositio. Et vt particulari⁹ rem intelligam⁹: in tabula equationu^m octaue spher^e tres solu^m tabelle cu^m totide lineis numeri sunt descripte. Equationes eni^m correspondetes edirecto t^{erminu} ad quartam sunt circuli: hoc est signu^m vnu^m z dimidiu^m phisicu^m. Tabelle t^{erminu} ille z equatides signis oib⁹ sex phisici accomodent: vt de numero signoz⁹ ibi apparentiu^m apparet. In superiori eni^m parte supra lineas numeri signa numero. 0. 1. 3. 4. ponunt. In inferiori vo^{luntate} parte signa descripta. numero. 1. 2. 4. 5. inueniunt. Sub quib⁹ descendendo vel ascendendo edirecto graduu^m linearu^m numeri equationes cu^m discretijs suis correspondentib⁹ ponent: vt ad sensum in tabellis apparet. In tabula autem equationum Solis Lune z planetaru^m sex ponunt tabelle partiales: que in vna medietate zodiaci sunt extense: habetes singule lineas binas longitudinales graduu^m cu^m signis. z in fronte supra prima linearu^m longitudinaliu^m numero aut. 0. aut. 1. 3. aut. 4. z in pede supra secundam linearu^m longitudinaliu^m numero aut. 3. aut. 4. aut. 5. Et ex opposito graduu^m equationes semper scribunt. In Sole Argumenti tantu^m. In Luna vero z planetis equatio^m Ctenensis adinuta proportionalia. In Luna iterum Diuersitas diametri. In reliquis

longitudines & longiores & propiores & Equatio argumēti positi inuenientur. Differentie item equationū: que nō aliud sunt, nisi excessus maioris equationis ad minore supra lineas inscribunt. Circa has equatiōes tā supra q̄ infra tituli Adde vel Minue inscribunt. Et circa dīas Additionē designās: vel Minutionē denotās infra aut supra scdm q̄ cōuenit positi intuent. **C**Animaduertēdū tñ hic: q̄ qñ in tabulis equationū occurrit paragrahus: tunc ibi in differentia tam in superiori q̄ in inferiori margine ponunt due lfe vel A & M vel m & A sic q̄ vna posita est supra aliā. Quarū superior vel exterior respicit equationes et differentias que sunt supra paragrahū. Et inferior: silt vel interior: respicit eq̄tiones & differentias que sunt sub paragraho in vtroq; margine. Et hec est dispositio tabularū equationū generalis. **C**Modus autē generalis introitus in tabulas equationū est cū signis & gradibus cētri vel argumēti inuenti: vt propositio ppria inferi^o proctio loco suo docet. Si ergo in quacūq; tabula signum cum quo intras repertū sit in margine vel spacio superiori: tunc gradus cum q̄ intras accipiunt in prima linearū lōgitudinaliū descēdēdo. & ex directo eiusdē gradus versus dextrū si fuerit centrū equatio centri: & minuta proportionalia. Si vō fuerit argumētū: equatio argumēti & diuersitas diametri: vel aliq̄ longitudinū accipiunt, quas equationes cū titulis Adde vel Minue sibi supra positis extra scribe ad partē. Deinde differentia accipies: si vltra gradus habueris minuta zē. q̄ immediate scribis in linea proximo sequēti edirecto. Et consideretur lfa scripta supra differentia in superiori margine. Et eadem littera si fuerit A significat q̄ pars proportionalis ex ductura inuenta sit addenda equationi accepte. Si vō fuerit M significat q̄ pars proportionalis sit subtrahēda ab equatiōe. Si autē signū cum quo intras sit in margine inferiori: tunc gradus signi accipiunt in secunda linearū longitudinaliū ascēdēdo. & iterū ex directo eiusdē gradus versus dextrū accipit equatio centri vel argumēti zē. vt sup. a. que scribis silt extra ad partē vna cum titulo Adde vel Minue sibi supra posita. Deinde accipis si vltra gradus fuerint minuta zc. differentia q̄ immediate se quis in linea ascēdēdo. & considerat littera scripta sub differentia in margine inferiori. q̄ littera scribis extra circa differentia. Et eadē littera si fuerit A significat q̄ pars proportionalis ex ductura inuenta sit addēda equationi accepte Si fuerit M significat q̄ sit minūda & vtroq; istoz modoz p̄cēt eq̄tio eq̄ta siue vera Que addit vlt subtrahit a medio motu put iferi^o trib^o ppositiōib^o p̄cipit

Introitus
in tabulas
equationū.

Propositio

Undecima.



Acturam autē vel modū ducendi vnū numerū in aliū: pro parte pportionali inueniēda subiungere. **C**Animaduertēdū: q̄ arcus omnis quo mediāte alius arcus inuenit: vt plurimū Centrū vlt Argumētū nominat: & tñ signa & grad^o cōtinet. Et illud qd̄ mediantibus illis arcubus inuenit in tabulis: cōmuni nomie appellari potest Equatio. Cū ergo habuerit aliquē arcū cū quo erit intrādū ad tabulas ad acci

piendum equationē zc. z in eo fuerint vltra signa z gradus minuta z $\frac{1}{2}$ z cetera
 fractiones. Si fractiones ille non fuerint diuersarū denominationū: accipiant
 ipsemet fractiones vt iacent. Sed si fractiones iste fuerit diuersarū denomi-
 nationū: reducere oportet eas ad denominationē minoris fractionis z eiusdē de-
 nominationis. z vocentur primus numerus. Silt si differentie accepte fractiones
 non fuerint diuersarū denominationū: accipiant ipsemet fractiones pnt iacent.
 Si vō fractiones ille fuerint diuersarū denominationū: oportet etiam eas redu-
 cere ad denominationē minoris fractionis z eiusdem denominationis. z vocen-
 tur secundus numerus. Tunc multiplica hunc secundū numerū per primū. z illud
 quod ex tali multiplicatione puenerit: est pars proportionalis quesita. Quam
 nota cum eius denominatione: quoniā tale pductū denominat a numero resul-
 tante ex additione numeri denominātis fractiones primi numeri: cum numero
 denominatē fractiones secundi numeri. Ut verbi gra: Si numerus denominās
 fractiones primi numeri fuerit numerus binarius: eo q̄ tales fractiones fuerāt
 $\frac{1}{2}$. et per simile numerus denominās fractiones secundi numeri fuerit etiā nu-
 merus binarius. tunc numerus pductas ex multiplicatione primi numeri p se-
 cundū erit $\frac{1}{2}$. quoniā aggregādo duo cum duobus que denomināt fractiones
 primi z secundi numeri: pueniūt. 4. Et si vnus duoz denominatorū fuerit bina-
 rius numerus: z alter vnitas: pductū erit $\frac{1}{3}$. Et si ambo fuerit vnitas: pductū
 erit $\frac{1}{4}$. Et si vn⁹ fuerit binarius: z alter ternarius: pductū erit q̄nta. z sic de alijs
 Et si ista pars proportionalis sit minus. 60. ipsa; accipe vt iacet. Si vō fuerit 60
 vel plus: reduc totū ad grossiores fractiones tibi possibiles; diuidendo per. 60.
 Exempli gra: Culo sumere partē proportionale de. 20. scdm proportionē de. 60
 ad. 12. hoc est dicere: Debeo reperire vnū numerū qui se habeat in eadem pro-
 portione ad 20. in qua se habeat. 12. ad. 60. Erīt itaq; 60. primus. 12 secundus
 terti⁹ autē. 20. multiplico. 20. in. 12. z sunt. 240. que diuido per. 60. et protieniūt
 4. Est igitur. 4. pars proportionalis de. 20. sicut. 12. de. 60. quia vtrobiq; quinta
 pars. Silt in omnib⁹ alijs ages. **C** Ex tabulis autē in quibus differentie scripte
 non apparent cum titulis: vt sit preter in equationū tabulis: ceteris fere omni-
 bus: differentia ipsa hoc modo extrahit. Intra primo cum numero signoz z gra-
 duū: querēdo in lineis numeri numerū consimilē. z equationē quā inuenies in
 directo existentē scribe extra ad partē. Postea vō si habueris aliquas fractiōes
 in arcu cum quo intrasti prius vltra signa z gradus: tunc cum vno gradu addi-
 to ad arcū cum quo prius intrasti iterum intra cum tali arcu accipiēdo iterū
 equationē in directo existentē sicut prius. Et tunc minorē equationē a maiorē
 subtrahē. z illud quod remanet est differentia. De qua si partē proportionalem
 acceperis vt supra: eam adde equationi prime: si fuerit minor equatione secun-
 da. vel subtrahē eam a prima equatione: si fuerit maior q̄ secunda. z quod post
 subtractionē vel additionē puenerit: est equatio prescisa. **C** Itē si in arcu aliq̄
 intrādo habueris. s. o. g. o. sed fractiones tm. tunc istas fractiones p equationē
 acceptā in directo vnus gradus: z nihil in signis vtriusq; ad idem gen⁹ prius re-
 ductis. z deinde pducto diuiso per. 60. vt dicis: habebis equatio. que deinde ab
 equatione existēte in directo. s. o. g. o. seu. s. 5. g. 59. subtrahat. z erit equatio tui

propositi. Post hac parte proportionali inuenta addimus eā vel subtrahim⁹ ab equatione put ita A vel AD iuxta scripta admonet. tunc resultabit equatio eōta et vera. ¶ Sed ad multiplicē labore multiplicatiōis z diuisionis huiusmodi vt supra euitandā: que multoties in huiusmodi equationib⁹ tā planetarū q̄ eclī psū euenire solet: cōposita est tabula pportional: z his tabul inserta. Que tabula numero sexagenario tā i margine supiori trāsuert salit: q̄ a latere descēdēdo extē dit. Cui⁹ vsus tal ē. Quere vnū numeroz de quo parte proportionalē vis habebit scdm proportionē ad. 60. scdm i capite tabule z alterū. Larc⁹ fractionē i latere tabule eiusdē. z qd̄ inueneri i angulo cōi: erit proportio q̄sita: ea cōditiōe: vt numer⁹ anguli i spaciolo dextro pter⁹ ē isti⁹ proportiōis quā denoiatores sūt iuncti: vt supra iam dixi constituūt seu producūt. z nuer⁹ in spaciolo sinistro erit prime minute maior. Si aut̄ in alterutro fuerint diuerse fractiones: cū qualibet diuisim cū reliq̄ intres. z qd̄ inuenies aggregates: qd̄libet. s. ad suū gen⁹. Si aut̄ in vtroq̄ sint diuerse fractiones: cū q̄libet vn⁹: z cū qualibet alteri⁹ seorsum intres. z fac vt pri⁹. z resultat tūc scdm denoiatiōne propositū. ¶ Exēpli gra: Uolo ex tabula proportiōis parte proportionalē sumere cū arcu minutū

24. secundis. 36. zc. de. 60. ad differētiā. m. 2. 2. 24. Quero primo minuta differētiē. s. 2. in margine superiori in linea trāsuert salit: z minuta que habui in arcu vltra gradus. s. 24 i linea a latere versus sinistra. z inuenio in angulo cōi numerū: q̄ est. m. 0. 2. 48. Deinde iterū quero minuta illa. z in superiori margine: z 2. arcus. s. 36. in latere. z in angulo cōi inuenio numerū: q̄ est. m. 1. 2. 12. Demū silt q̄ro 2. 24 differētiē in superiori margine: z m. 24. arcus in latere. z numer⁹ i angulo cōi: est 2. 9. 3. 36. Deinde iterū illa. 2. 24 q̄ro in superiori margine vt prius: z 2. 36. i latere. z inuenio in angulo cōi numerū: q̄ est. 3. 14. 4. 24. Que si collocent quodlibz sub suo genere: z deinde sūt addentur: erit pars proportional inuenta istud. s. m. 21. 2. 50. 3. 24. 4. 0. Quā adde vel subtrahē ab equatione: vt dicitur in propositio. nibus. Et sic de singulis zc. ¶ Item notandū: q̄ pars proportionalis intelligit accipiēda q̄ncumq̄ in propositiōe aliqua dicat: si opus est: siue precipiat intrandū cū duplici introitu. Denominatiōes autē et variatiōes fractionū in ductura p tabulā proportionū in tabella hic apposita patebūt ligdissime.

Tabella denoiatiō nū fractionū

Numerus	
duced⁹	duct⁹
6. p. 6.	6. 6.
6. p. m.	6. m.
6. p. 2.	m. 2.
6. p. 3.	2. 3.
6. p. 4.	3. 4.
m. p. m.	m. 2.
m. p. 2.	2. 3.
m. p. 3.	3. 3.
m. p. 4.	4. 5.
2. p. 2.	3. 4.
2. p. 3.	4. 5.
2. p. 4.	5. 6.
3. p. 3.	5. 6.
3. p. 4.	6. 7.
4. p. 4.	7. 8.

Propositio

Duodecima.

Motū Augis cōis: ex q̄ aux propria Sol z Mercurij Martis Jouis z Saturni elicitor: ex tabulis ad hoc factis inuenire.

¶ Sciēdū q̄ ad habēdū motus augiū tabulis duabus indigem⁹. s. tabula augiū z stellarū fixarū: q̄ est tabula mot⁹ cōtinui. z tabula motus accessus z recessus: q̄m mot⁹ ille

Et non accepta radice hoc est. quia tunc loquitur uniuersali de motu augis dicitur. et in prima
calculatores debemus tantum speculari motu illius absque radice: postea uero addenda erit
particularis radix illius augis cuius motu quærimus.

ex duplici motu componit. In motu continuo: et motu accessus et recessus. Et dicitur
Aur cois: quonia cum cuiuslibet planete auge coicat: ut inferi patebit: sicut et cum
stellis fixis. **C**ui igitur auge comune ad aliquam eram inuenire uolueris: primo
eram constitue per primam. Secundo mediu motu augis et stellaru fixaru illius
ere non accepta radice inuenias: p. 9. et nota ad parte. Tertio radice accessus et
recessus octa. spheræ p. 8. accipe qua etiam scribe extra. Quarto cu signis et gradibus
que in medio motu octaue spheræ habes. in tabula equationu eiusdem octaue spheræ
re intrabis. et equatione pro signis et gradibus accipe. qua nota extra. et scribe circa
eam adde vel adimue: ut in titulis suis uidebis. Quinto si opus est differentia equa
tionis accipe. et circa eam scribe A vel AD ut in titulis circa equatione uidebis
Sexto parte proportionali iuxta modum in canone vel propositione precedenti
dictum inquire ducendo differentia in residuum numeri. Quam partem propor
tionale adde vel subtrabe iuxta admonitione litteraru circa eam: ab equatione
prius accepta. et exhibit equatio equata vel uera. Ultimo eandem equationem
equata siue uera adde vel subtrabe a motu augis et stellaru fixaru prius accepto
prout titulus docebit. et quod post additione vel subtractione puenit Aur co
munis uocabitur. Et est propositum.

Auge con
nem ins
figare do

Propositio

Tertiadecima

Era loca stellaru fixaru ad quodcumque tempus uolueris per tabulas
ta in longitudine et latitudine inuenire: et magnitudine earu
cognoscere. **C** Nota quod stelle fixe quaru loca per astronomos
attendunt sunt. 1022. Que stelle ponunt in 48. imaginibus celi
Que signa seu figure seu constellationes uocant. **C** Haru igitur
1022. stellaru ad aliquam era si uolueris inuenire loca: necesse
est ut scias prima loca earu verificata ad aliquod tempus tibi notu.
Et fuerunt loca earum ultimo verificata per Alfonsum Anno Christi. 1251. mensis.
5. Si itaque loca earum ad quodcumque tempus aliud verificare uolueris: pre
scribe primo auge comune ad tempus ere Alfonsi: ad quam nunc stellas hic
habes verificatas. Et ipsa est Signu. 0. gradus. 17. minuta. 15. et .34. Post repe
ries auge comune ad tempus aliud: ad quod ipsas verificare uelis. et ab ea
subtrabe auge comune prescriptam. et hoc si tempus ad quod stellas verifica
re uis fuerit post annu. 1251. menses. 5. Uel subtrabe ab ipsa auge prescripta: si
tempus tale precesserit annu dñi. 1251. men. 5. et quod post subtractione manet
erit motus stellaru fixaru in tempore quod est inter annu Christi. 1251. men. 5.
et ipsum annu seu eram ad quam eas stellas verificare uolueris. Hunc igitur
motu adde ad locum cuiuslibet stelle positu in tabulis istis si tempus tue uerifi
cationis sequitur annu ere Alfonsi. uel ipsum subtrabe a loco cuiuslibet stelle in
his tabulis positu: si tempus tue considerationis precesserit. et hoc intellige de loca earu
in longitudine. et habebis ipsaru loca in longitudine verificata ad tempus ad quod uolebas.

CSi autē vera loca stellarū vt supra aliter ⁊ peram Alfonso inuenire velis: Subtrabe eram Alfonso ab era tue considerationis. ⁊ cum eo quod post subtractionē reliquū erit operare: sicut egisti in medijs motibus: Ut si que ibi fuerint quarte: ingredere tabulā medijs motus Augū ⁊ stellarū fixarū non accepta radice. Sin tertie: cum tertijs. ⁊ sic de reliquis. ⁊ quod puenit singulis simul additis: serua ad partē. Postea in tabella radicu motus octauae sphaere accipe radicē Alfonso: ⁊ eam scribe extra. ⁊ accipe illud etiam quod inscribit statim in prima linea sequenti post radicē illā. s. equationē in directo inscriptionis eius motus est: que est equatio que fuit tue temporis. Quā equationē serua. Qua sic seruata: ad eram a tempore Alfonso vsq; ad tempus tue considerationis quere mediū motū accessus ⁊ recessus ⁊c. per .9. que adde cum radice Alfonso prius seruata. et cum illo quod puenit in signis ⁊ gradibus: intra tabulam equationū motus accessus ⁊ recessus: ⁊ quere equationē: sicut dictū fuit i. 12. s. propositioe motus augū ⁊c. Qua habita subtrabe equationē quā seruasti. s. illam que tempore Alfonso fuit: ab equatione nūc inuēta. ⁊ illud quod remanet: est differentia inter equationem que fuit tempore Alfonso: ⁊ illam que fuit tempore considerationis tue. Quam differentia adde ad motū Augū ⁊ stellarū fixarū prius seruata ⁊ quod post additionē puenit adde loco cuiuslibet stelle fixe tēpore Alfonso. et quod puenit: erit locus eius hora ⁊ tpe considerationis tue. Et habes propositum.

CGradus v̄o ⁊ minuta latitudinis stellarū non mutabis. Latitudines enī earū inuariate manēt: nisi qđ minime sensibilitatis psequent trepidatiois motu. Partē latitudinis cognosces p titulu suū septentrionalē: qui est lra. S. aut meridionalē qui est lra. ad. Magnitudinē autē intelliges p nūeros in vltima linea versus dextrā positos. Distincte nāq; sunt stelle de quib⁹ p̄sideratio potuit eē in sex ordines. Quarū prime sunt maiores: deinde pauco minores: ⁊ post iterū minores. sic vsq; ad sextam ordinationē. Ubi igit inuenies in eadem linea. 1. significat qđ talis stella est de prima magnitudine. vbi 2. de secūda. vbi aut. 3. erit de tertia. ⁊ sic consequenter. Exemplū p̄ temetipsum si nō penitus ebes es facilliter potes constituere ⁊c.

Propositio

Quartadecima

Augem propriam Solis qua eius argumētū inuenit: Augēq; propriā Mercurij Martis Iouis ⁊ Saturni: qua nos eorū centra cognoscim⁹: per qđ facile inuenire. **C**Unde si habere volueris augem propriā cuiuscūq; planete: augē istā cōmunē p̄cedētē inuentā ad augē planete quā inuenies in paruis tabell' augū i tabula radicu adde: ⁊ aux. ppria illi⁹ planete habebit.

Propositio

Quintadecima.

Argumenta media ⁊ Centra media omniū planetarū: quibus equationes ⁊c. in tabulis equationū cognoscēt inuenire. **C**Ad habēdū primo argumentū Solis: subtrabe augē propriā ei⁹ a suo medio motu. ⁊ pductū erit argumentū Solis. **C**Ad habēdū cētrū mediū Lune: mediū motū Solis tue ere subtrabe



a medio motu Lune eiusdē ere. z qđ remanet post subtractionē dupla. z hoc vñ
 platū erit centrū mediū Lune. **C**entrū Ceneris semp est argumentū Solis
Cetrū mediū i Mercurio Marte Ioue z Saturno si vis hēre: subtrabe augē.
 cuiusuis istoz a suo medio motu. z pductū erit centrū mediū ei⁹. **C**Argumenta
 media Ceneris z Mercurij atq; Lune sumunt cū proprijs tabul⁹ p modū illū q̄
 dictū est in ppōne. 9. de medijs motibus inueniēdis. **C**Ad habendū autē argu
 mentū mediū cuiusuis triū supioz: videlicet Martis Iouis z Saturni: mediū
 motū eiusdē planete ere propofite subtrabe a medio motu Solis ere eiusdem. z
 productum erit argumentū medium talis planete. **H**oc quia facile est intellectū
 superfedemus exemplis.

Propofitio

Sextadecima.

*Argumentū Solis, cuius
 est Zodiacus, inter linea
 angul⁹ & linea medi
 motus Solis.*

Erum motū Solis p tabulas inuenire. **C**Inuenias primo
 ad eram propofitā mediū motus Solis p. 9. z ipsum scriben
 do ad partē serua. Secundo scias argumentū eius p. 15. **T**er
 tio cū argumēto illo intra tabulam equationū Solis. z equa
 tionē in directo existentē cum sua differētia accipies: circa ea
 scribendo titulos Adde vel Minue prout tabula admonet.
Quarto partē pportionalē ingre si opus ē p. 11. **D**emū parte
 pportionali inuēta: eā adde vel subtrabe ab equatione argumēti iuxta tituloz
 designationē. z quod post augmentū vel diminutionē puenerit: est equatio Sol
 equata z vera. **Q**uito z vltimo eandē eq̄tionē iuxta tituloz. s. Adde vl⁹ Minue
 circa equationē descriptorū denotationē: adde vel subtrabe a medio motu su
 perius inuēto z seruato. z quod post augmentū vel diminutionem prouenerit:
 erit verus locus Solis ad eram propofitam in Zodiaco.

Propofitio

Decimaseptima.

Erum locū Lune p tabulas inuenire. **C**Inuenias pmo ad
 erā propofitā mediū motus Lune p. 9. z cetrū Lune p. 15. z ar
 gumentū ei⁹ mediū p eandē. z scribe vnūquodq; p se seorsuz:
 et serua ad partē. **S**ecūdo cum cetro Lune medio tabulam
 equationū Lune ingredere: z eius simile i lineis numeri gre.
 et accipe quod in eius directo inuenieris de equatione cetri.
 et circa ipsā tituloz denōtionē: videlz Adde vel Minue scri
 ptā p̄sidera. silt differētia cū suis lris A vel M annotādo accipies. z vnūquodq;
 p se seorsum scribe. **V**ide etiā ibidē. s. vbi intra sti cū cetro Lune minuta propor
 tionalia q̄ sūt i directo: z ipsa serua vna cū eoz differētia z litterā tituloz. s. A vl⁹
 M. **T**ertio si aliqd vtrozūq; istoz in differētia inuenieris: queres partē propor
 tionalē: z fac exinde z equationē cetri z minuta pportionalia equata vel vera
 p. 11. **S**i aut nō erit in differētia aliqd in his: tūc q̄cqd accepti inuenieris vt iacet
 scribe extra: z serua ad partē cū suis litteris tituli. **Q**uarto eādē equationē cen

** not. causa cur medijs mo. cuiuslibet triū superiorū planetarū subtrahitur a medio
 Solis motu ut arg⁹ habeat⁹ est: q̄ cum quilibet corp⁹ est in cōiunctiōe media cū Sole
 tunc est in ange media sui epicieli: Et in tanto tpe vnusq; eoz p̄trahit sui epicieli
 in quanto tpe Sol reuertitur ad suā cōiunctiōē. Quare oportet vnusq; t̄hā differ⁹ ab ange
 media sui epicieli, quanto distat medijs motus 0 a medio motu suo. Distātia autē medijs motū
 Solis a medio mo. cuiuslibet eoz habeat⁹ p̄ subtractionē medijs motus illius a medio mo. 0.
 qua habita habeat⁹ Et distātia corporis planetę ab ange media sui epicieli cū p̄t sit eoz
 illi uti iam dixim⁹.*

tri iam equatam iuxta exigentiam tituli adde vel subtrahere a medio argumento
 Lune. et erit argumentum equatum siue verum. Quinto cum argumento illo equa-
 to intra easdem tabulas equationum: et eius simile in lineis numeri querere: et acci-
 pe quod in eius directo inueneris de diuersitate diametri circuli breuis: et si opus
 est cum sua dia. et litterarum titulis. et partem proportionalem per. ii. inuentam iuxta
 litterarum designationem adde vel minue. et erit diuersitas vera siue equata dia-
 metri. De qua diuersitate diametri inuenta: per minuta proportionale a prius ad
 partem seruata: partem iterum proportionale inquire per. ii. ponendo videlicet
 minuta proportionalia inferius: et diuersitate diametri superius. et prouenit pars
 proportionalis. quam serua iterum ad partem. Sexto cum eodem argumento
 vero in eadem tabula equationum Lune in directo existentem accipe equationem argu-
 menti cum eius differentia si opus est. circa que scribe titulos nota. s. Adde vel sub-
 trahere: prout tabella te docebit. Deinde parte proportionali si opus erat inuenta per. ii.
 prouenit equatio argumenti equata siue vera. que equatio primo examinata ap-
 pellatur. Septimo huic equationi primo examine: diuersitate diametri parte propor-
 tionalis iam superius seruata adde: et prouenit equatio argumenti. que equatio secun-
 do examinata appellatur. Et sic non pigriter notande sunt cautele tres. Prima:
 quod si cum centro Lune inueneris in minutis proportionalibus. m. o. 2. o. tunc non
 est opus querere partem proportionalem. neque est necesse ut diuersitas diametri in-
 quiratur. Nam tunc equatio primo examinata erit equatio secundo examinata.

Secunda: habitis minutis proportionalibus: et seruatis ad partem: si demum cum
 argumento vero inueneris in diuersitate diametri g. o. et differentia. o. tunc mi-
 nuta proportionalia nullius operis erunt. neque necessarium est querere partem
 proportionalem: cum diuersitate diametri. sed equatio primo examinata erit ite-
 rum equatio secundo examinata. Tertia: quod si contigerit. 60. in minutis propor-
 tionalibus prouenire: et. o. in differentia. tunc iterum non est necessarium per mi-
 nuta proportionalia querere partem proportionalem cum diuersitate diametri.
 Sed pars proportionalis tunc querenda: est ipsamet diuersitas diametri. Que tunc
 tota additur equationi primo examine: ut fiat equatio argumenti secundo exa-
 minata. Octavo equationem hanc argumenti secundo examinata adde vel sub-
 trahere secundum quod titulus equationis exposcit: a medio motu Lune modo supra di-
 cto inuento et seruato ad partem. et quod prouenit: est verus locus siue verus mo-
 tus Lune ad eam propositam in Zodiaco. Et sic notandum generale prout peribit
 quod procedit et sequitur propositioibus: quod quoniam cum motu aliquo: ut centro vel argumto in ta-
 bulas equationum intrare debemus: et fuerit aliquod in signis: et. o. in gradibus. et signa illa in
 parte superiori tabule eent signa: resoluendum est unum signorum in. 60. gradibus. et intrandum est cum signis
 residuis et. 60. gradibus in tabulas equationum. Signa autem si in tabula deorsum locet veluti si-
 gna et. g. illi motus cum quo intrat nobis demfiant: intrandum est.

Propositio

Decimoctaua.

Etiam locum Venere et Mercurij: ac Martis Jouis et Sa-
 turni per tabulas inuenire. Inueniatur primo medius

motus cuiusvis planete ad eam propositam cuius verum motum desideras: per. 9. Deinde queratur centrum medium eius. Similiter z eius planete que re argumentum per. 15. Que singula extra scribe: quodlibet per se ad partem Secundo cum centro medio planete tabulam eiusdē planete, ingredere: quere do simile in lineis numeri: z quod in eius directo inuenieris de equatione centri extra per se nota cum sua dīa zē. si opus fuerit, cum qua partem proportionalem inquire per. 11. Et eandem partem proportionalem inuentam iuxta titulum A vel M significationē adde vel subtrahere ab equatione centri quam ex tabula cepisti. z erit equatio centri equata siue vera. Tertio equationem hanc eandem centri equatam: si circa eam scriptū fuerit Adde: eam adde centro medio: z subtrahere eam ab argumento medio. Si pro circa eam scriptum fuerit M si nuer: ipsam a centro medio subtrahere: z adde eam argumento medio. z habebis utriusq; equatum. scilicet centrum z argumentum. Et serua equationem hanc centri quia inferius ea indigebis: ad partē cū suo titulo. Adde vel M sine. Quarto cum centro equato eandem tabulam equationū ingredere querendo simile in lineis numeri: z minuta proportionalia in directo inuenta extra per se nota cum sua differentia. si ē opus: z fac partē proportionalem per. 11. z iuxta titulum exi gentiā eā adde vel subtrahere: z habebis minuta proportionalia equata. z deinde scribe ea ad partē: cū titulo. Longiora supraposito vel Propiora: prout tabula docet. Quinto cum argumento equato eodem modo intra eandem tabulam. et querendo simile in lineis numeri: quod in directo inuenieris de diuersitate diametri circuli breuis in altera longitudinū cum sua dīa si est opus accipe. Si enim supra minuta proportionalia supra seruata scriptum fuerit Longiora: tunc cape diuersitatem diametri sub longitudine longiori. Si autē super ea scriptū fuerit Propiora: tunc cape eā sub longitudine propiori. z similis si opus erit cape semp suas dīas. z per. 11. fac partem proportionalem: z habebis diuersitatem diametri equatam vt supra. Et diuersitatem diametri equata inuenta cum minutis proportionalibus ad partem seruatis iam supra: de ea diuersitate accipe partem proportionalem quam serua ad partem. z scribe circa ipsam M si diuersitas diametri accepta est sub longitudine longiori. vel scribe circa ipsam A si ipsa accepta est sub longitudine propiori. Licet solet ab aliquibus dari differentia in M serio propter minuta proportionalia sua: que variantur in longitudine propiori. Sed ista variatio minorū proportionaliū non facit diuersitatem in opere: dūmodo aspiciatur titulus minorū proportionaliū: vtrum sint in longitudine longiori vel propiori. Deīn hanc partē proportionalem serua ad partē. Sexto iterum cum argumento equato eodem modo in eadem tabula equationū in directo existentē accipe equationē argumenti cum sua dīa. si ē opus Deinde parte proportionali per. 11. accepta: ipsam fac equatam vel veram: z erit equatio argumenti. que vocatur vt in 2 una equatio argumenti primo examinata. Septimo equationi huic. scilicet primo examine diuersitatis diametri partem proportionalem superius seruata: si circa eam littera A inuenit adde. vel ab ea subtrahere: si circa eā littera M inuenit. z qd post additionē vel subtractionē puenit erit

e quatio argumēti. q̄ dicitur sicut equatio argumēti secūdo examinata. circa quā ti-
 tulu addde vel adinue: vt in tabula vides nota. z ipsam scribe ad partē. Octa-
 uo equationes vtrasq; .i. equationē centri supi^o seruata ad partē cū suo titulo: et
 equationē argumēti istā secūdo examinata cum suo titulo considera. Et si circa
 vtrasq; scriptum est: Adde: adde eas simul: z totum addas medio motui pla-
 nete. Et si sup vtrasq; scribatnr Adinue: tunc iunge eas simul: z totum minue a
 medio motu planete. Et si circa vnā scriptū fuerit Adde: z circa aliam Adi-
 nue: tunc minue minorem a maiori. z residuū iuxta q̄ titulu addde vel adsi-
 nue circa maiore equationē scripi^o exposcit: adde vel subtrabe a medio motu
 planete. z qd post augmentū vel diminutionē puenerit: est ver^o locus planete. i
 Zodiaco. **C** Notādū est h̄ in ista ppōne z in reliqs: q̄ nō curaret magnā p̄sci-
 sionē: posset isto modo equare: Quia posset videre vtrū in centro vel argumēto
 vltra .s. z .g. essent aliqua minuta. z si eēt. 30. vel plura q̄. 30. posset pro eis adde-
 re vnū gradu cū gradib⁹ cētri vel argumēti. z si essent pauciora q̄. 30. de eis nō
 curaret z sic cū vno introitu haberet equationē: nec oporteret q̄rere partē pro-
 portionalē. z esset opatio satis p̄scifa ad sciēdū i q̄ gradu est planeta in Zodiaco.
C D: eterea hic z aliud generale r̄cligs est notādū diligentissime. Sepi^o eni tibi
 occurret i opatio: q̄ q̄t̄scūq; p̄cipi i propositionē subtrahere talē numer^o a tali
 sine cōditione: necesse est semp subtrahere: siue ille numer^o a q̄ fit subtractio sit
 maior siue minor illo q̄ debet subtrahi. qm̄ si ille nūer^o a q̄ debet fieri subtractio
 sit minor: addenda sunt sex signa: z postea faciēda est subtractio. Sunt eni sex
 signa vna circuli reuolutio.

Propositio

Decimanona

Zanetarū passionē iuenire. **C** Ex tabula quecūq; tabulas
 motus planetarū singulos sequēs: passionē planetarū facile
 cognosces ei^o dispositioē p̄cognita Tabularū igit istarū p̄ma ē
 Lune: q̄ tabula latitudis Lune intitulat. Cui^o dispositio ē: vt
 i capite z in pede tabule trāsfuer saliter signa cōmunia: in late-
 re duplices lineas numeri graduū descendentiū z ascēdentiū:
 inseruētēs signis continet: in quorū directo latitudo Lune ponit. **C** Reliqua
 rum autē tabularū qlibet quattuor cōtinet tabellas. Quarū p̄ma semp inseruit
 ortui et occasui: apparitioni et occultationi illius planete cui^o ibidem est inseri-
 ptio. Secūda eius directioni et retrogradationi et stationi. Tertia eius diuer-
 so motui in vno die. Quarta eius latitudini ab ecliptica: oēs vnīs lineis nume-
 ri accomodenit. Quas tituloz inscriptiōes explanāt. Quarū vsus est iste vt or-
 dine seq̄: passione tarditat: z velocitat: motus Lune: quia sine tabula acci-
 pif primo hic inserta.



Arditatē vel velocitatē Lune inuenire. **C** Luna nō dicitur neq; di-
 recta neq; retrograda: sed cursu velox tarda vel equalis. **C** Utrū
 au: ē sit cursu suo velox vel tarda vel equalis: Aspicias argumen-
 tū Lune equatum: siue verum: q̄ si ipsum fuerit minus vno signo
 cum dimidio: vel plus: quattuor: cum dimidio: erit cursu tarda.

Si vo fuerit plus vno signo cum dimidio: z minus quattuor cum dimidio: erit cursu veloz. Si aut fuerit prescise vnu signu cum dimidio: vel prescise quattuor cum dimidio: erit cursu equalis. Potest etiã hoc idem aliter scire: videlicet habito motu Lune vero: queras verum locu eius ad vnam diem plus: z subtrabe minoz de maiori: z numerus remanens si equabit. g. 13. z. m. ii. equalis cursu dices. Si vo minor: tarda. z de quanto maior: de tanto velocior: z de quanto minor: de tanto tardior: erit.

Propositio Decima nona

Altitudinẽ Lune per tabulas inuenire. Clatitudinez Lune quia p Argumentũ latitudinis Lune inuenit: z Argumentũ latitudinis Lune habet per verum locum Capitis draconis Lune: Accirco de ipsis hic primo ponemus propositiones.



Verũ locũ Capitis z Laude draconis Lune inuenire. Cassediũ motũ capitis Lune inuentũ per nonã huius ad Gram propositã: subtrabe de signis. 6. z residuũ erit verus locus Capitis draconis. Et in gradu opposito erit locus verus Laude draconis Lune in Zodiaco. 68. b.



Verum argumentũ latitudinis Lune inuenire. Clero loco Lune per. 13. huius inuento, ab eodẽ subtrabe verũ locũ Capitis draconis. Uel aliter: Clero loco Lune adde mediũ motum Capitis draconis. z vtroq; modo habebis Argumentũ latitudinis Lune verum siue equatum. 69.

Altitudinẽ igitur Lune si velis: Ingredere cum Argumento latitudinis Lune h modo, Resolue argumentũ latitudinis Lune in signa cõia, Et si in argumento illo fuerit ab vno gradu vsq; ad sex signa cõmunia: tunc intrabis a superiori parte cum numero signoz perfectoz, Et cum g. in linea graduũ descendente vsq; ad. 30. z in angulo cõmuni terminate lineã in qua accepisti g. z lineam in qua accepisti numerũ signoz: inuenies Latitudinẽ Lune scriptã p. g. m. z. i. Et si in Argumento sint plura signa g. 6. tunc intrabis ab inferiori: intrando lineam graduũ que ascẽdit ab vno vsq; ad. 29. z in angulo cõmuni terminate lineã in qua accepisti graduũ: z lineam in qua accepisti numerũ signoz: inuenies latitudinẽ Lune scriptam per g. m. z. i. Et hoc semper cum parte proportionali si oportet. Que Latitudo erit septentrionalis ascẽdens: si argumentũ equatũ latitudinis Lune intelligẽdo signa phisica fuerit min⁹ vno signo cum dimidio. Erigz septentrionalis descendens: si erit plus. 1. signo: z minus. 3. Si vo fuerit plus. 3. signis: z minus. 4. cum dimidio: erit meridionalis ascẽdens. Si autẽ fuerit plus. 4. signis cum dimidio erit meridionalis descendẽs. Si autẽ argumentũ equatũ fuerit Signũ. 0. siue. 6. prescise: erit Luna in Capite draconis. Et si fuerit. 3. signa prescise: tũc erit descẽsus sine latitudine, z esset tunc pscise in Lauda draconis. Si vo dictũ argumentũ

et duplici introitu

21

Si gradibus tui ang. cu gbus tabula latitudis d intrasti minuta aliqua adgesint, duplici introitu negotiũ expedies, hoc modo. Accipe duos latitudies, quoz una gradibus tui ang. integris, altera vero gradui illos immediatẽ sequenti correspondeat: de quaz differentia, minoz ex maiore dempta, accipe partẽ proportionalem secũdũ proportioẽ minoroz gradui integro tui argumẽti diuictũ ad 60: ducendo illa in differentiam, et productũ p 60 diuidero. Et qd resultat adde latitudini primã acceptã: si secũda maior fuerit: vel excaẽde minue: si secũda minor ea fuerit. Et qd ex additioẽ colligitur, vel post subtractionẽ relinquitur, latitudinẽ lunis que sciam dinumerabis.

Nota qd qn dicitur intra cu duplici introitu si oportet, vsq; semper e intelligẽdũ, qd queras partem proportionalem, si in aliquo arcu ultra 5 et g ad sint minuta et aliq fractioẽ. Ea autẽ inuenies in dũ cura declarato ibi. Et gradibus tui argumẽti y.

fuerit prescisse vnus signi cū dimidio: tūc Luna habebit latitudinē septentriona-
lem. & potest tunc appellari Ascensus & Descensus. Ascensus quidē respectu la-
titudinis imediate precedētis. sed Descensus respectu latitudinis imediate se-
quētis. Et si dictū argumentū fuerit prescisse. 4. signoz cum dimidio: tunc Luna
habebit latitudinē meridionalē. & potest tunc appellari Ascensus & Descensus
respectu diuersoz modo iam supra dicto.

Propositio

Trigesima.

Planetarū ortū & occasum apparitionēq; aut occultationē sub
radijs Sol cognoscere. C Venus & Mercuri^o pp̄ tarditatē
& velocitatē sui motus inuoluunt circa Solem: & habēt se ad
Solē quattuor modis. Nam cū fuerit argumentū Venereis e-
quatū ab vno gradu inclusue i duo signa & ḡ. 17. f. ḡ. 177. erit
in ortu suo vespertino. & videbit post Solis occasum sup ho-
nizontē in occidente. & tunc etiam est Sole velocior. Et a duob^o

alias 173

signis & 17. gradib^o exclusiue vsq; in tria signa integra. f. ḡ. 180. erit in occasu ve-
spertino: quia tunc tardat vadens ad Solem. consequiturq; Sol atq; preterit.
Et a trib^o signis i tria signa & grad^o. 43. f. ḡ. 223. erit in ortu matutino: eo qd est tar-
dior Sole. Et a tribus signis & 43. gradib^o exclusiue vsq; in 6. signa integra: erit
in occasu vespertino: velocior. f. Sole. C Mercurij vno argumentū equatū cū su-
erit ab vno gradu inclusue vsq; i signa duo & ḡ. 13. f. ḡ. 73. tunc orit vespere. Et a
duobus signis & 13. gradibus exclusiue vsq; in tria signa. f. ḡ. 180. erit in occasu
vespertino. Et a tribus signis exclusiue vsq; ad 4. signa & ḡ. 8. f. ad ḡ. 248. oritur
mane. Et a 4. signis exclusiue vsq; in 6. signa. f. ad ḡ. 360. occidit de mane. Celo.
citas autē & tarditas motus eius considerant sicut in Venere. C Venereis autē
et Mercurij p̄ma occidental apparitio erit cū eozū cuiuslibet argumentū fuerit
fere ḡ. 40. erit vespertinalis. Si vno fuerit. 5. signa ḡ. 40. f. ḡ. 340. erit eozum p̄ma
orientalis occultatio matutinalis. Et si fuerit fere signa. 2. ḡ. 40. f. ḡ. 100. erit eoz
occultatio vespertinalis. Et cum fuerit fere signa. 3. ḡ. 20. f. ḡ. 200. erit p̄ma ma-
tutinalis eozum apparitio. C Triū autē superiorū planetarū ortū & occasum
ita inuenias. Argumentū eoz equatū cōsidera. Quod si fuerit ab vno gradu in-
clusiue vsq; in finē triū signoz: erunt in ortu matutino. Si vno a tribus signis ex-
clusiue vsq; in 6. signa integra: erunt in occasu vespertino. C Cum autē volueris
scire ortum cuiusuis trium superiorū ante Solis ortū mane apparētis: tunc. f. qñ
pretermisus est a Sole per ḡ. 20. exiens de subradijs Solis inceperit apparere.
C Considera: cum argumentū eius equatū fuerit prope ḡ. 20. erit incipiens appa-
rere: exiens & c. de subradijs Solis. Occultari autē incipiet atq; tegi cum fuerit

alias ma
trino

et qñ dū
h̄et 279

alias 170

idem argumentū prope signa. 5. ḡ. 40. f. ḡ. 340.



Erū planeta sit apprens aut occulta sub radijs Solis cognoscere.
Notandum qd Venereis & Mercurio est ortus & occasus mane & ve-
spere. Si igit hanc passionē scire cupis: scias locū eius horū duoz
cuiusuis equatū: & locum Solis. & que sit vtriusq; loci differētia. &
cuius sit: videlicet Solis aut planete. Cui^o autē locus plus habuerit in gradib^o

signū
z. f. q.
r vespere
et q. 52
in tria
80 erit
vespertino

erit in ortu vespertino & a 112 in 180 in occasu vespertino & a 180 in
in ortu matutino & a 248 in 360 erit in occasu matutino Vtrū ut
in quouis horū locorū facit eo sicut casu de venere so 78 79

et minuta: ipse est differentia. Quam differentia nota. Post considera si fuerit
argumētū Venere equatū minus signis. 2. g. 17. s. g. 137. erit Venus v[est] in ortu
vespertino apparet vel occulta. Intra itaq[ue] tabulam ortus eius vespertini cū
signo in quo fuerit. 2. gradus ibi inuēti si fuerint plures gradib[us] differentie inter
eā & Solem: erit occulta. 2. si fuerint pauciores: erit in ortu vespertino appar[et] es di
recta. Si autē fuerit argumentū eius a signis. 2. g. 17. s. g. 137. in signa. 3. s. g. 180.
erit in occasu vespertino apparet vel occulta in retrogradatione. Ingredere
tabulam eius occasus vespertini. 2. scias p[er] gradus ibi inuētos 2. minuta: sicut su
pra dictū est. Et si fuerit illi[us] argumētū a signis. 3. s. g. 180. vsq[ue] in signa. 3. s. g. 44
s. g. 224. erit aut apparet in ortu matutino: aut tecta radijs Solis. Intra igitur
cum signo in quo fuerit tabellam illius ortus matutini. 2. scias vtrū sit appar[et] es
vel occulta per gradus ibi scriptos. Si autē idem argumentū fuerit a signis. 3.
s. g. 44. in signa. 6. s. g. 360. erit occasu matutino appar[et] es vel occulta. Intra etiam
cū signo in quo fuerit tabellam occasus matutini. 2. per gradus suppositos scias
vtrū tegat vel videri possit. Si enī gradus ipsius fuerint plures gradibus dif
ferentie inter eam & Solem: non apparebit. 2. si pauciores fuerint: videbitur &c.

C De tribus autē superioribus si has passiones scire cupis: Considera diffe
rentiam eorū et Solis &c. sicut superius fit in inferioribus. et eam nota. Que si
fuerit planete: erit idem planeta vel apparet in occidente: vel occultus sub ra
dijs Solis. Intra igitur cū signo in quo fuerit planeta in tabellam occasus plane
te vespertini. et gradus quos ibi inueneris et minuta si fuerint pauciores gradi
bus differentie inter planetā et Solem: erit planeta appar[et] es in occidente. Si autē
fuerit plures gradib[us] illius differentie: planeta erit tectus radijs solarib[us]. Si autē
predicta dia erit Solis: erit planeta appar[et] es vel occultus. Ingredere igitur cum
signis in quo fuerit planeta in tabellā ortus matutini. et quos inueneris grad[us]:
si fuerint plures gradib[us] differentie: erit planeta occultus. Si v[er]o pauciores fue
rint: erit orientalis apparet. Hoc itaq[ue] fit in tribus superioribus.

Propositio Vigesima prima

Planetarum velocitatem tarditatem et equalitatem inuenire.
Quotienscūq[ue] verus motus alicuius planete est ma
ior suo medio motu: dicitur suo cursu velox. Et si minor:
dicitur suo cursu tardus. Et si verus et medius aequan
tur suo cursu: equalis vocatur.

Propositio Vigesima secunda

Planeta vtrū sit ascēdēs vel descēdēs i[n] circulo deferētis: et sit
epicicli cognoscere. Cū fuerit cēt[er]ū planete eq[ui]tū ab vno g[ra]du
i[n] s. 3. erit descēdēs i[n] suo circulo ec[en]trico. Et a. 3. in. 6. ascēdēs.
Et ille planeta q[ui] fuerit p[ro]p[ri]o: summatib[us] suoz circuloz: dē
eleuari sup[er] ip[s]um q[ui] fuerit remotior ā summatib[us] suoz circuloz
& cognosces p[er] argumētū eoz sicut sic declarātū est. ec[on]uerso t[ame]n de Luna in epiciclo.

N^o b^o

Planetarū directiones z retrogradationes aut stationes: s̄ est si, sint directi: retrogradi: siue stationarij p tabulas inuenire.

¶ Scias centrū equatū z argumentū equatū illius planete de quo uolueris hoc habere: per. 16. z quodlibet per se scribe. Deinde cū centro equato intra tabellā stationis illius planete. z stationē primā quam in eius directo inuenias: extra p se nota. z hoc cum parte proportionali: si oportet. Quā minue de. 6. signis: z remanebit statio secunda. quā scribes sub prima. Deinde si argumentū equatū eiusdem planete fuerit equale stationi prime in signis z gradib⁹ et minutis: erit planeta stationarius statione prima. s. vt incipiat retrogradari. Si ō fuerit plus statione prima: z minus secunda: est retrogradus. Et si fuerit equale stationi secunde: erit stationarius statione secunda. Si ō idem argumentū fuerit plus statione secūda: z minus prima: erit idem planeta direct⁹. ¶ Quid si planeta fuerit directus: z scire uolueris quā incipit dirigi: Cōsidera si argumentū mediū illius planete fuerit plus statione secunda: vel minus prima: vel nihil. Si plus statione secunda: subtrabe stationē secundā de argumēto medio. et qd post subtractionē remanserit: diuide per motū argumēti planete in vno die si potes. z habebis in quotiente dies. Si ō taliter diuidi non poterit: quoniam forsitan maior erit diuisor q̄ diuidendus. Vel adhuc si post primā diuisionē per motum argumenti in vno die aliquid remanserit: multiplica illud per. 60. z resultatū diuide per id quod prius. z habebis in quotiente minuta dierū. Et si aliqd de hac diuisione remanserit: multiplica illud per. 60. z pductū diuide per id quod pri⁹ et habebis in quotiēte 3 dierū. Et si adhuc de hac ultiā diuisione aliquid remanserit: illud multiplica adhuc per. 60. z pductū diuide per id quod prius. z habebis in quotiēte 3 horarū zc. ¶ Hoc ergo tēpus habitū p has diuisiones subtrabe a tēpore quo tuū planetā equasti. z remanebit tibi tempus quo tuus planeta dirigi incipit. Si autē argumentū fuerit minus statione prima: subtrabe stationē secundā de. 6. signis. z remanēti adde argumentū equatū tui planete. z totū hoc aggregatū diuide vt dictū est. z totū tempus habitū per tuā diuisionē subtrabe vt supra. z remanebit tibi tempus quo tuus planeta dirigi incipit. Et si argumentū mediū fuerit nihil stationē primā totā diuide modo dicto de z tēpore. ex hac diuisione resultado subtrabe vt supra: z habebis intentū. ¶ Si ō scire uolueris quā retrogradari incipiet. z argumentū mediū fuerit plus statione secūda: Subtrabe argumentū medium de. 6. signis. z remanēti addas stationē primā. z totum aggregatū diuide modo dicto. z tempus ex hac diuisione pductam addas ad tēpus quo equasti tuū planetā. z resultabit tibi tēpus quo tuus planeta retrogradari incipiet. Si autē argumentū mediū fuerit minus statione prima: subtrabe ipsum de statione prima. z residuū diuide modo supra habito. et tempus habitū ex hac diuisione addas vt supra. z habebis initiū retrogradationis tui planete. Et si argumentū mediū fuerit nihil: totam stationē primā diuide modo dicto. z tempus resultatū addas p modū dictū. z habebis intentū.

Si ꝑo fuerit planeta retrograd^o: z volueris scire qñ retrogradari incipit: Statione eius primã de eius argumento medio minue. z eius residuũ diuide p momento dictũ. z tempus resultatũ ex hac diuisione subtrahere a tempore quo tuũ verificasti planetã. et tibi remanebit tempus quod queris. ¶ Et si scire volueris qñ dirigi incipiet: Argumentũ eius mediũ minue a statione secunda. et residuũ subtractionis diuide p modũ dictũ. et tẽpus productũ ex hac diuisione addas ad tempus quo tuum planetam equasti. et resultabit tibi tempus quod queris.

¶ Motus autẽ in vno die argumẽti vniuscuiusq; quinq; planetarũ superi^o nomiatorũ sic inuenit. Nam in tribus superiorib^o mediũ motus vniuscuiusq; eorum in vno die subtrahat a medio motu Solis in vno die. et remanebit motus argumẽti planete in vno die. In duobus v^o inferioribus requiratur in ꝑo ꝑijs tabulis suozum medioz argumẽtoz motus.

Propositio Vigesimã quarta.



Bith Solis et Lune: et cuiuscũq; planetarũ: hoc est motũ diuersum equatũ ipsius planete in vno die per tabellam ad hoc factã inuenire. et similiter loca planetarũ ad. 2. dies: vel ad. 7. verumetiã ad. 10. zc. inuenire. ¶ Intra ꝑimo tabellã diuersozũ motuũ planetarũ in vna die in lineã numeri cũ centro planete equato. et quod inuenieris in eius directo in lineã illa que intitulat motus centri. z scribe illud. Et si in lineã numeri non inuenieris numerũ equalem centro: intra cum duplici introitu: et fac ꝑa tẽ proportionale per. 11. ¶ Intra bis etiã cũ argumẽto equato in eandẽ lineã numeri. et motũ quem inuenieris in directo eius: qui intitulat motus portiois accipe z scribe. et si super ipsum in tabula scriptũ inuenieris Directus: tunc adiunges hunc motũ cum ꝑiori. et aggregatũ ex his duobus est motus diuersus Si v^o sup ipsum scribas Retrogradus: et motus portiois minor fuerit motu centri: subtrahere minozẽ de maiozi. et residuũ est motus planete in die. et planeta est adhuc directus. Et si motus portiois maioz fuerit motu cẽtri: est planeta retrogradus. tunc etiã accipis residuũ post subtractionẽ: et est motus diuersus i die p retrogradationẽ. Si v^o ambo motus sic accepti fuerit equales: tunc est planeta stationarius. ¶ Et cũ scieris motũ planete diuersum in die: z fuerit idem planeta directus. et volueris scire locũ eius verum post aliquot dies: Equatione eius prehabita scdm doctrinã tabularũ: multiplica motũ eius diuersum per numerũ dierũ quos habes. et collectũ ex his erit motus planete in diebus quesitis. Aggrega ipsum super locum planete. et inuenies locum planete ad dies futuros quos queris. Qd si planeta fuerit retrogradus: subtrahere hunc motũ in diebus predictis de loco planete equato. et inuenies locũ eius ad dies q̃sitos. ¶ Et si volueris locũ eius in diebus preteritis ante diẽ equationis planete scdm viam canonũ Consi dera si planeta fuerit directus. et subtrahas hoc quod p multiplicationẽ antedictã erit de loco eius eq̃to. et inuenies qd q̃ris. Qd si retrogradus fuerit: adiunge illud qd p multiplicationẽ erit per locũ

planete equatū: tūc habebis quēsitū. Et scito q̄ ita poteris facere ad. 10. dies vel 30. in Saturno Ioue Mars̄e z Venere: si fuerint directi z veloces. z hoc est q̄n̄ prope Solē fuerint: vel retrogradi z cū hoc fuerint veloces. hoc est in tribus superioribus q̄n̄ sunt in oppositione cū Sole. z in Venere q̄n̄ argumentū eius est 3. signoz. Sed q̄n̄ tardi fuerint in motu eoz: vel prope eoz stationes non facies ita ad plures dies. z hoc minus in Mars̄e z Venere. Et Venus magis diuersificat in motu q̄ Mars̄. Et nullus tā diuersus in motu est sicut Mercurius. q̄ si velox fuerit i motu: tu poteris cū ipso facere vt dixi ad decē dies. Si aut̄ tardus vel prope stationē: non est conueniens q̄ ita facias: nisi ad tres dies vel ad quattuor. Et cū volueris hoc facere ad dies multos: ad. 10. vel ad. 30. vel ad plures vel pauciores. Considera motū illis diebus correspondētē: z adiūge ipsum super locū planete equatū per tabulas: vt prius dixi. z postea incipies dies computare rest duos. z equa sicut oportet. Et considera quantū est centrū in meridie. z est idem quod scriptū est in tabulis mediū motus. z adiūge ipsum sup̄ centrū equatū: qd̄ habeas prius. Accipias etiā mediū argumentū planete in meridie: quod volueris. z ita scies hoc: Subtrahes motū mediū planete in meridie ad aliquot dies de medio motu Solis in meridie ad dies illos. z quod remanebit adiūges argumento planete: z fac sicut ostensum est.

Propositio Trigesima quinta.

Attitudinē Venere per tabulas inuenire ¶ Scias primo centz equatū z argumētū eq̄tū. p. 18. z vnūquodq; p se serua Deinde cū ipsius vero argumēto intra in tabellas Venere: i lineas numeri: z accipe qd̄ inuenieris in directo i tabella declinationis z reflexionis. z vnūquodq; per se eoz: sū scribe. Postea centro Venere. 90. gradus adde. q̄ si post additionē puenit vltra signa. 6. f. 6. 360. projice inde signa. 6. f. 6. 360. z cū residuo: vel cū eo quod fuerit minus signis. 6. f. 6. 360. ingredere eandem lineas numeri. z quod in eius directo inuenieris de minutis proportionalibus sume: z serua. Deinde accipe partē proportionale declinationis prius seruate scdm̄ proportionē minorozū proportionaliū ad. 60. per. 11. z hoc erit prima latitudo eius examinata q̄ puenit ex declinatione epicycli. z serua eam. Si autē centrū verū z argumentū verū cū quo operatus es: hoc est centrū verū z argumentū verū cū suo addito sint in eadem parte circuli: hoc est si ambo fuerint in medietate superior: i. aut ambo in medietate inferior: erit ipsa latitudo equata meridiana. Et si vnū istorū fuerit in vna: z aliud in alia: erit ipsa latitudo septentrionalis. z sic ei⁹ partē cognosces. z scribe sup̄ eā nomē sue partis. Dicis autē vniuersaliter tā in centro q̄ in argumento medietas superior: cum fuerit centrū z argumentū a. 0. in signis z gradib⁹ vsq; ad tria signa cōia cōpleta vel a. 9. signis cōmuni⁹ vsq; ad. 12. cōia. Inferior: nō dicis cū fuerit a trib⁹ vsq; ad. 9. cōia signa. Deinde cū simplici centro Venere pri⁹ seruato. f. ante q̄ fiat sibi additio. 90. graduū lineas numeri ingredere. z quod in eius directo inuenieris de minutis proportionalib⁹

minus

in duobus locis seorsum scribe. Deinde accipe partē proportionale ex reflexiōe prius seruata scdm proportionē minorū ad.60.per. 11. et hec est reflexio examinata. scribe eā extra ad partē. Tunc si centrū simplex Venenis p quod hec minuta proportionalia sumpsisti fuerit in medietate superiorū: et cum hoc fuerit argumentū verū planete. s. 3. s. g. 180. erit reflexio examinata septētrional. Sed si cū hoc argumentū verū fuerit plus signis. 3. s. g. 180. erit illa reflexio meridional. C Si vero centrū verū fuerit in medietate inferiorū: et argumentū verū planete fuerit minus signis. 3. s. g. 180. ipsa erit reflexio meridional. Sed si fuerit argumentū verum plus signis. 3. s. g. 180. erit illa reflexio septentrionalis. Et sic erit secunda latitudo examinata: que prouenit ex reflexione epicicli. serua eam: et super eam scribe nomen sue partis. Postea accipe de minutis proportionalibus in altero supra loco seruatis sextam partem: que erit latitudo Venenis tertio examinata que proueniet ex deuotione deferētis ab ecliptica. estq; semper ista latitudo septentrionalis. Postea istas latitudines ad inuicem collige: si omnia sunt in eadem parte. Si tamen sint in diuersis partibus: vt si vna sit in parte septentrionali: et alia in parte meridionali: vel e conuerso: Tunc subtrahere omne illud quod est meridionale ab eo quod est septētrionale: si septentrionale fuerit maius. vel e conuerso si meridionale fuerit maius. Et residuum erit latitudo Venenis verifi. cata septentrionalis vel meridionalis etc.

Propositio Vigesimasexta.

Latitudinem Mercurij per tabulas inuenire. C Scito centro Mercurij vero et argumento vero per decimam octauam: intra primo cum argumento vero in tabellam latitudinis: et accipe quod in ei⁹ directo fuerit. s. i tabella declinationis: et in tabella reflexionis Mercurij. et vnu quodq; seorsum scribe. Tunc si centrum verum fuerit in superiori medietate ex sola reflexione decimam partem minue. Et si fuerit in medietate inferiori: decimam partem illam reflexionis super istam reflexionem adde. et quod post additionē vel diminutionē prouenit loco prime reflexionis serua: prima deleta. Deinde cum centro vero Mercurij Signa. 4. s. grad⁹. 270. adde. et si ex additione prouenerit plus signis 6. s. gradibus. 360. remoue inde signa. 6. s. gradus. 360. et cū residuo: vt cū illo qd fuerit min⁹. 360. lineas numeri tabelle ingredere: sumens minuta proportionalia q̄ i ei⁹ directo iueneris. Deinde de declinatione pri⁹ seruata accipe partē proportionalē scdm proportionē minorū proportionaliū ad.60.per. 11. et quod prouenit: est latitudo primo examinata: que prouenit ex declinatione epicicli. et eam serua. Scias autē vtrū latitudo illa fuerit septētrionalis vel meridionalis eodē modo penitus quo in precedenti. scribe igit nomen sue partis super eam. Deinde centro vero Mercurij. s. 3. s. g. 180. adde. et cū eo quod prouenerit iterum eandē tabellam ingredere. et qd in ei⁹ directo inuenieris de minutis proportionalib⁹: sume: et in duob⁹ locis scribe. Deinde ex reflexione prius seruata accipe partē propor-

tionale scdm proportionē istorū minutoꝝ ad .60. ⁊ hoc erit reflexio examinata serua eā. Qd si cētrū verū Mercurij cū suo addito cū quo minuta proportionalia vltimo sumpsisti fuerit i medietate superiori ⁊ eodē modo quo dictū est in precedentiē probabenda latitudine secūdo examinata: q̄ prouenit ex reflexione picicil i opare. Nec est dīa: nisi q̄ hic oportet operari cum centro vero: et cum suo addito: et ibi cū centro vero simpliciter. Scribe ergo eam: et nomē sue partis: et accipe de postea minuti p̄portionalib⁹ in altero locoꝝ seruati quartā partē ⁊ dimidiū quarte. que pars cum suo dimid o est latitudo mercurij tertio examinata. que est semp meridional. Deinde has tres latitudines ad inuicē collige: vt scias ad quā partē sit latitudo eodē mō quo dictū ē inuenire. ¶ Scita autē vlt inuēta vt dictū est tā mercurij q̄ veneris latitudine: si ipsa fuerit septētrional scias etiam latitudinē eius ad .10. dies post. et si eam in die decima post videris augmētari: ipsa est ascēdens. et si eam dimini videris: est descēdens. Et si eius latitudo meridiana fuerit ⁊ augeat erit descēdens. et si minuat erit ascēdens. Et habeb p̄positū.

Propositio

Uigesimasexta.

Latitudinē Martis Iouis et Saturni per tabulas inuenire. ¶ Scias cuiuslibet horum centrū equatum: ⁊ argumentū equatū p. 18. ⁊ quodlibet per se scribe ad partem. Deinde si illud centrū equatū est Martis: ipsum sicut est simpliciter dimitte. Sed si est Iouis: ab eo centro .ḡ. 20. minue. Si vō Saturni: ipsi centro ḡ. 50. adde. ei cū eo quod prouenerit lineas numeri tabelle latitudinis triū superiorū q̄ augmētant p. 6. ḡ. ingredere. et quod in eius directo inuenis de minutis proportionalib⁹ accipe. Deinde cū argumēto vero planete iam seruato intra easdē lineas numeri. et quod in directo inuenis de latitudine septētrionali vel meridionalis: sume hoc mō. Si enī fuerit centrū verū planete cū suo addito vlt dimi nuto hēat .0. i ḡdib⁹ vsq̄ ad sig. 1. ḡ. 30. s. i ḡ. 90. vlt a signis. 4. ḡ. 30. s. ḡ. 270. vsq̄ ad signa. 6. s. ḡ. 360. repertū. s. in supiori parte tabelle. et accipe latitudinē septentrionalem: que dicit Effregion septentrionalis. Si autē predictū centrū fuerit a signo. 1. ct. ḡ. 30. s. a. ḡ. 90. vsq̄ ad .s. 4. ḡ. 30. s. ad ḡ. 270 s. ex inferiori medietate. accipe de inferiori medietate latitudinē meridionalem: q̄ dicit Effregion meridionale. Postea accipe de latitudine ista partē proportionalē scdm proportionē minutoꝝ proportionaliū ad .60. per .11. et illud qd prouenit erit latitudo stelle in parte in qua inuenis eam. Deinde si latitudo alicui⁹ ipsoꝝ fuerit septētrionalis. et argumentū verū minus signis. 3. s. ḡ. 180. erit ascēdens. si vō plus descēdens. Sed econuerso erit si fuerit eius latitudo meridionalis. nam si tunc fuerit argumentū verū min⁹ signis. 6. s. ḡ. 180. erit descēdens. Si vō plus: erit ascēdens. ¶ Hic est notādū: qd si cētrū equatū ⁊ argumentū equatū cū q̄ intrasti nō possis p̄cise inuenire: intrabis cū minori p̄pingoꝝ: ⁊ accipe qd inuenis in directo: ⁊ extra scribe. Deinde intra cū minori maiori p̄pinquoꝝ: ⁊ accipe etiā qd inuenis i directo: qd etiā extra scribe. Deinde subtrahē minorē de maiori.

et residui accipe partem proportionalem scdm proportionem excessus numeri cum quo intrare debuisti tabellam ad numerum minorem cum quo intrasti ad.6. quia illa tabula augmentatur per.6. Quam partem proportionalem adde equationi prime: si fuerit minor secunda. Et sic fac in omnibus tabulis que augmentantur per sex etc.

Propositio

Trigesima octaua.



Empus Coniunctionis vel Oppositionis Verū luminariū: hoc est Solis et Lune ad quodcūq; tempus cuiuscūq; meridiani inuenire. Cūde ad hoc inueniendum necessaria sunt quatuor. Primum est ex tabula elongationis Lune a Sole inuenire mediā coniunctionē: si uolueris veram coniunctionem, vel mediā oppositionem si uolueris habere veram oppositionem. Secundū est inuentio locorum Solis et Lune tempore coniunctionis vel oppositionis propositae.

Tertium est inuentio duodecime partis longitudinis Solis et Lune. Quartū est inuentio motus Solis et Lune in vno minuto diei: vel in vna hora. Iccirco earum hic primo ponemus propositiones.

Empus Medie Coniunctionis vel Oppositionis Solis et Lune per tabulam ad hoc factam inuenire. Cū Reduc totum tempus propositum ad diem in qua estimas coniunctionem aut oppositionem fore prope ad 4 3 2 et 1 scdm doctrinā prius traditā. Quo facto scribe radicē medie elongationis Solis et Lune prius, et deinde intracum quartū etc. in tabulā medie elongationis Solis et Lune directe eodē modo per omnia operando: sicut dictum est in de medijs motibus. Et cum omnes introitus feceris: et numeros addideris: in eodem tempore est media coniunctio ad quod operatus es: si pueniant signa. 6. precise. Et si tria: in eodem tempore est media oppositio. Si 70 non prouenerit signa. 6. nec tria precise: tunc si uolueris inuenire coniunctionem: subtrabe illud quod prouenerit de signis. 6. et serua residuū. Si uolueris oppositionem: subtrabe illud quod prouenerit de signis. 3. et serua residuū. Quo facto quere illud residuū in tabula medie elongationis, et si fuerint ibi aliqua signa: quere ea in prima linea post lineam numeri, et si precise totum numerum signorum et graduum etc. non inuenieris: accipe minorem propinquo, rem. et vide numerum scriptum in directo in linea numeri, quem scribe extra, et sunt dies, serua eos ad partem. Deinde subtrabe illud quod accepisti in tabula. scilicet signa et gradus etc. a numero tuo quem habebas. scilicet a signis et gradibus etc. ut scias residuū. Cum quo intra tabulam eandem. Et si sint gradus in residuo: quere eos in prima linea post lineam numeri, et si eos inuenieris: illud quod scriptum est in linea numeri erunt minuta dierum, scribe eos extra post dies prius seruatos. Si autē fuerint tot gradus: qui non poterint in prima linea inueniri: tunc quere eos

95. b.

in secunda linea in illa parte vbi est cifra vl.o. in prima linea: vel minore numero propinquoze. et tunc illud quod scriptum est in linea numeri sunt dies. scribe eos extra sub alijs prius scriptis. **Q**uo facto vide si aliquid sit residuum subtrahendo illud cum quo intrasti a numero tuo. et illud iterum quere in eadem linea. Et si in residuo fuerint gradus et inuenieris in prima linea. tunc illud quod scriptum est in linea numeri sunt 2 dierum. Si autem sint tot minuta quae in prima linea non poterunt inueniri. tunc quere ea in secunda linea: in illa parte in qua est cifra vel.o. in prima linea. et tunc quod scriptum est in linea numeri sunt minuta dierum. Et istas denominationes ostendunt tituli subscripti in pede tabule. Et isto modo oportet te intrare donec totus numerus compleatur. Et est similis modus operandi fere sicut in tabula vbi querunt anni per 4 3 2 1. Et scias quod dies sic inuenti sunt dies complete computate a meridie diei precedentis. Similiter et minuta dierum 2c. sunt completa: sicut anni menses 2 signa. et omnia que inueniuntur in istis tabulis sunt completa. Quo facto dies et minuta dierum et ceteras fractiones: quas inuenisti per operationem: adde tempori cum quo quesuisti mediam elongationem. et quod post additionem provenit: erit tempus coniunctionis vel oppositionis medie. **S**i 30 habita coniunctione volueris modo facilioz inuenire oppositionem sequentem. vel habita oppositione volueris coniunctionem sequentem (equali enim est tempus utrobique) adde supra tempus quoduis istorum dies. 14. minuta dierum. 45. 2. 55. 3. 3. 4. 48. **S**i etiam quadraturas volueris inuenire: Adde supra tempus coniunctionis dies. 7. minuta dierum. 22. 2. 57. 3. 31. 4. 54. 2. habebis quadraturam primam. Adde illud idem supra tempus oppositionis: 2 habebis quadraturam secundam. **U**el si habita coniunctione volueris inuenire coniunctionem immediate sequentem: Adde supra tempus inuentum coniunctionis dies. 29. minuta dierum. 31. 2. 50. 3. 7. 4. 36. Tantum enim est ab vna coniunctione ad aliam. Et ita habebis tempus coniunctionis vel oppositionis medium ad meridianum Toleti. **S**i autem te in alio loco existente ad meridianum tuum velis reducere illud tempus: quia forsitan alibi habitas. Cognosce tempus distantie meridiani loci tui a meridiano Toleti. Et si meridianus loci tui fuerit orientalis meridiano nostro: illud addas ad tempus coniunctionis 2 oppositionis 2c. per nostras tabulas inuentum. Si vero occidentalior: ipsum subtrahes. 2 habebis ipsas coniunctiones 2 oppositiones ad meridianum tue regionis.

Verum locum Solis 2 Lune hora medie coniunctionis cuiuscumque et oppositionis inuenire. **S**cias argumentum Solis per. 15. et cum eo intra tabulam equationis Solis: 2 operare secundum doctrinam. 16. cognitam. 2 habebis verum locum Solis. **U**erum autem locum Lune habebis querendo argumentum Lune in tabula equationum Lune. 2 in directo inuenies equationem argumenti cum suis titulis adde vel minue: si cum argumento non sint minuta. Si vero cum argumento sint minuta: fac pro illis partem proportionalem: ut dictum est in. 11. hanc equatio-

nem adde vel subtrahere scdm qd tituli admonent: a medio motu. et pronent ve-
rus motus Lune. ¶ In tempore enī coniunctiōis vel oppositiōis p faciēda e-
quatione lune nō ingrediā cū eius centro: quia equatio centri nulla est. Nec e-
tiam accipiuntur diuersitate diametri circuli breuis: quia minuta proportiona-
lia nulla sunt: sed tñ cū equatione argumēti opamur. Et habebim⁹ propositum.



¶ **D**uodecimā partem distātie inter Solem z Lunā inuenire. vt fieri
oportet in equando coniunctiōes z oppositiōes Solis z Lune ve-
ras. ¶ Cū gradib⁹ distātie eoz intra tabellā distātie primā zc. et
g. z. m. ibi inuēta extra nota. Deinde cū minutis distātie intra in
tabellā secundā distātie zc. z qd ibi inuenieris ex minutis z secūdis
sub p̄mis scribe. qd si in distātia fuerint z intra tertio eandē tabulā minoroz. z
qd ibi inuenieris: sub p̄mis inuētis pone. ita tñ qd minuta sub secūdis ponant. Qd
p̄o ex eoz aggregatiōe puenerit: erit duodecima ps distātie inter Solē Lunā.



¶ **M**otum Solis z Lune diuersum in vno die: vel in vno minuto diei
vel in vna hora inuenire. ¶ Inuēto vero loco Solis z Lune: vt
supra hora medię coniunctiōis vel oppositiōis p p̄cedentiā superi⁹
vide differentiā id est lōgitudinē inter verum locum vtriusq; ita
s. subtrahendo minorē a maiori. z quod remanet est longitudo. Et
vide cuius sit lōgitudō. est enī longitudo eius qui p̄cesserit alterum in ordine
signoz: id est tunc talis longitudo est Solis: si Luna nondū consecuta est Solem
in coniunctiōe: vel nadir Solis in oppositiōe. Vel est Lune: si Luna iam trāsuit
Solem in coniunctiōe: vel nadir Solis in oppositiōe. Hāc ergo lōgitudinē serua.
et scribe iuxta lōgitudō Solis vel Lune: scdm qd oportet. Cui⁹ lōgitudinis ac-
cipe duodecimā partē: z ipsam eidē lōgitudini adde. z illius toti⁹ partiēdo ipm
in duo media accipe medietatē: z eā cū argumēto medio Lune cū quo inuenisti
eius verū locū adiūge: si fuerit lōgitudō Solis. Vel ab eo minue: si fuerit longi-
tudo Lune. et qd puenerit: erit argumentū Lune equatū pro inueniendo motū
Lune equatū in vno minuto diei: vel in vna hora: si volueris forte operari p ho-
ras zc. et serua ipsum. Deinde intra cū argumēto Solis in tabulam motus di-
uersi Solis in vno minuto diei: si volueris operari p minuta dierū zc. querēdo
signa in supiori parte tabule trāsuersaliter: et gradus in linea longitudinali que
descēdendo augmētant. Vel inferiori parte tabule etiā trāsuersaliter z gradus
in linea longitudinali que ascēdendo augmētant. et quod in eius directo inue-
neris de motu Solis diuerso accipe: si p̄scise potes eum inuenire: quia est mo-
tus Solis in vno minuto diei equatus. Si p̄o non p̄scise inuenias eum: fac
partem proportionalē per. ii. Deinde eodem modo intra cū argumēto Lune
cū suo addito seu diminuto seruato: si p̄scise potes ipsum inuenire. Si p̄o
non: fac partē proportionalē: vt supra p. ii. et quod in eius directo inuenies est
motus Lune diuersus i vno minuto diei. ¶ Si p̄o (quia forte oparis p horas)
motum Solis z Lune in vna hora volueris inuenire: Resolue signa argumēti

to:um Solis vel Lune in signa comunia. et cum illis intra tabulam. **M**odus vi-
 uersi in vna hora intitulatam: eodem modo operando vt iam fecisti in tabula
 motus in vno minuto diei: semper faciendo partem proportionalem per. **U** si
 opus fuerit. z habebis motum diuersum in vna hora: quo mediante inuenias
 horam veram coniunctionis vel oppositionis. **E**t nota hic: quia licet per istu
 modu possis inuenire motum Solis in vno minuto diei: vel in vna hora: in quo
 cumq; loco eccentrici sui sit Sol: Tamen motu Lune in vno minuto diei: vel in
 vna hora per tabulas inuenies solum quando centru epicicli Lune est in auge eccen-
 trici sui: quod est hora coniunctionis vel oppositionis Solis z Lune. **S**i igit ve-
 lis motu Lune in vno minuto diei: vel in vna hora vbicumq; fuerit in suo eccen-
 trico: Terum locum Lune ad tempus propositum inuenias. **D**einde ad vnum
 minutu diei: vel ad vnam horam post tempus propositum iterum inuenias lo-
 cum Lune verum. **E**t tunc subtrahere primu a secundo. z quod remanet est mo-
 tus Lune in vno minuto diei: vel in vna hora: sedm q; operatus es. **C**onsimiliter
 posset fieri de Sole: subtrahendo eius motum veru primo habitu a vero motu
 ipsius secundo habitum. z proueniens esset certior eius in vno minuto diei: vel in
 vna hora motus. **I**tem nota q; per consimilem modum potes inuenire mo-
 tum eorum equatum in vno die. s. primo querendo vera loca earum ad tempus
 considerationis tue. deinde ad vnum diem post. z tunc subtrahendo primu a se-
 cundo: z habebis motum eorum in vno die equatum siue verum.

Tempus igitur Coniunctionis et Oppositionis vere Solis z Lune
 ex supradictis si vis inuenire. **S**cias tempus medie coniunctio-
 nis vel oppositionis eorum: vt supra. **D**einde secundo scias veru
 locu Solis z Lune hora medie coniunctionis. vel loca vtriusq; hora
 medie oppositiois: vt supra. z vnu quodq; seorsum serua. **D**einde
 vide si verus locus Lune sit in eodem gradu z minuto atq; secundo: in quo ve-
 rus locus Solis: **T**unc coniunctio vera z media sunt in eodem tempore puncto
Uel si verus locus Lune sit etiam in eodem gradu z minuto z secundo in quo
 est nadir Solis: **T**unc oppositio vera z media sunt in eodem tempore. **D**einde
 tertio si Sol z Luna non fuerint in eodem loco: tuc cognito motu Solis z Lune
 equato in vno minuto diei: vt supra. deindq; motum Solis in vno minuto diei
 subtrahere a motu Lune in vno minuto diei. z quod remanebit dicitur **S**upera-
 tio Lune in vno minuto diei. **P**ostea vide quot sunt gradus longitudinis in ter
 Solem z Lunam. **D**einde superationi adde pro quolibet gradu longitudinis
 vno gradu amoto vnu secundum: pro quolibet minuto vnum tertium zc. hoc
 est dicere: si longitudo fuerit 5. adde ad superationez tot z minus vno: id est
 quattuor z. z hoc si Luna fuerit in inferiori parte sui epicicli: id est si argumen-
 tum equatum Lune fuerit plus tribus signis. vel subtrahere si fuerit in superiori
 parte sui epicicli: id est si argumentu equatum Lune fuerit minus tribus signis
Et quod post additionem vel subtractionem prouenerit: erit superatio equata.

et eam serua. Quo facto reduc totam longitudinem ad eandem denominationē. scz ad 2 vel 3 rē. reduc etiam superationē ad eandem denominationē. scz ad 2 vel 3 rē. Quo facto diuide longitudinem per superationē. et quod prouenerit in numero quotiente: erunt minuta dierum. scribe ea ad partē. Et si aliquid remanserit post diuisionem: multiplica illud per. 60. et diuide per idem quod prius s. per superationem. et numerus quotiens erunt 2 dierum. et pone ea post minuta dierum prius seruata. Et si aliquid remanserit post diuisionem: multiplica iterum per. 60. et diuide etiam per idem quod prius. et numerus quotiens erūt 3 dierum. Et si adhuc remanserit aliquid: multiplica illud iterum per. 60. et diuide etiam per idem quod prius. et numerus quotiens erunt 4 dierum. et sufficit. Si tamen forte longitudo dicta esset minor q̄ superatio: multiplica longitudinem per. 60. et postea diuide per superationem. et erunt 2 dierum. Et si fuerit aliquid residuū: operare vt iam supra. Quib⁹ expedit minuta et 2 dierum rē. que inuenisti per diuisiones adde cum tempore medie coniunctionis vel oppositionis. et hoc si longitudo fuerit Solis. Vel ea subtrabe a tempore medie coniunctionis vel oppositionis: si longitudo fuerit Lune. et quod post additionem vel subtractionem prouenerit: erit tempus vere coniunctionis: si operatus es de coniunctione. Aut vere oppositionis: vel valde propinquū: si operatus es de oppositione. Deinde ad istud tempus quere medium motum Solis: et medium motum Lune: et argumentū medium Lune et Solis. et equa Solem et Lunam scdm omnem p̄cisionem qua poteris. et si concordauerint in signis gradibus et minutis: sufficiat tibi. Si nō concordauerint: subtrabe minorem de maiori. et remanebit longitudo. quam serua. Deinde super mediū motum Solis quem nunc vltimo habuisti adde motum Solis in vno secūdo diei: et iterum super argumentum. et equa Solem vt prius. Quo facto a motu Solis nunc inuēto subtrabe motum Solis prius inuentum: et quod prouenerit erit motus Solis in vno secūdo diei. Similiter facias de Luna. scz equa eam per vnu secundum diei post tempus ad quod equasti eam. et subtrabe primū a secundo. et habebis motum eius in vno secūdo diei. Quo facto subtrabe motum Solis in vno secūdo diei a motu Lune in vno secūdo diei. et proueniet superatio. p quam diuide longitudinē. et numerus quotiens erunt 2 dierum. et si quid remanserit: multiplica per. 60. et diuide per idem quod prius. et erūt 3 dies: et sic quantum libet. Simile ē si p motū Solis et Lūe i hora opari p oīa: nisi q̄ resultās ē hore et cetera fractiōes hōz. Quo peracto temp⁹ ist⁹ diuisiōis adde sup temp⁹ vere cōiūctiōis prius inuentū: si vltima longitudo fuerit Solis. Vel subtrabe si fuerit Lune. et quod post additionem vel subtractionem prouenerit: erit tempus vere coniunctionis diebus non equatis. Ad quod tunc quere locum Solis et Lune: vtrūq; p̄scise equando. et videbis propositum.

Ed quia modus iste inueniendū tempus coniunctionū vel oppositionum verum: iam dictus: licz sit p̄ter ceteros maioris veritatis: Tamen quia laboriosus multum: maxime non exercitatis:

Qui igitur vellet breuius et expeditius tempus inter mediam coniunctionem et veram inuenire: posset operari hoc modo. In habito tempore medie coniunctionis vel oppositionis: et ad illud tempus verum locum Solis et Lune: et deinde eorum motu in vna hora per precedetia inuento. et per modum iam dictum supra habita longitudine et superatione equata et seruata: Quere deinde longitudinem inter Solem et Lunam in tabula que intitulatur tabula inueniendi tempus inter coniunctionem mediam et veram: in prima linea versus sinistram: vel minorem propinquoze: si non potest precise inueniri. Et superationem in capite tabule: vel minorem propinquoze: si non potest precise inueniri. Et numerum in angulo communi qui est hore et minuta inuentum accipe. et differentiam illius ad numerum subscriptum tunc accipe de ista differentia partem proportionalem secundum proportionem minutorum residui longitudinis ad .60. quam adde cum differentia accepta versus dextram. et eius quod proueniet accipe partem proportionalem secundum proportionem minuto:um residui superationis ad .60. per .ii. Quam partem proportionalem subtrahere a numero in angulo communi inuento. Deinde accipe partem proportionalem de differentia numeri in angulo communi inuenta: ad subscriptum tunc accipe secundum proportionem residui longitudinis ad .60. Quam partem proportionalem adde cum numero in angulo communi inuento. et tunc habebis horas et minuta: vel minuta et secunda: ut prius. que sunt inter tempus medie et tempus vere coniunctionis vel oppositionis: Quas horas et minuta: vel minuta et secunda adde cum tempore medie coniunctionis vel oppositionis: si longitudo fuerit Solis. vel subtrahere: si longitudo fuerit Lune. et tunc habebis tempus vere coniunctionis diebus non equatis. ¶ Et nota quod hoc erit tempus vere coniunctionis Solis et Lune: vel valde propinquum. Si vero sine omni scrupulo falsitatis velles inuenire tempus: Ad tempus ita inuentum quere loca vera Solis et Lune. Et si tunc sint in eodem loco: habes intentum. Si vero fuerint in diuersis locis: Alteram longitudine: et motu Solis in hora: et superatione ut supra inuentis per modum dictum operare. et proueniet tempus verissime coniunctionis vel oppositionis: de quocumque operatus es. Et ad illud tempus debent queri vera loca planetarum si fuerit opus etc.



Propositio Trigesima nona.

Tempus Coniunctionis vere cuiusvis planete cum quolibet alio inuenire. ¶ Considera tempus et diem propinquoze: coniunctioni: vel quo estimas eorum coniunctionem fore prope: per estimationem rationabilem: secundum quod poteris pendere loca ipsorum in meridie. Et quere vera

loca eorū meridie illius temporis. Et si tunc loca illorū planetarū conueniūt in
 signis gradib⁹ ⁊ minutis ⁊ secundis ꝛc. tunc eodē tempore est vera cōiunctio
 eorum. Si autē vera loca illorum planetarum non conueniunt in signis ⁊ gra-
 dibus et minutis atq; secundis ꝛc. tunc subtrahere motum minorem a maiori. et
 illud quod remanet: erit longitudo. ⁊ est longitudo illius cuius motus erat
 maior. Quam longitudinem serua. Deinde inuenias motum cuiuscūbet illorum
 planetarum post tempus in quo primo equasti in vno die scdm doctrinam tra-
 ditam. Deinde considera vtrum ambo planete sint directi: vel ambo retrogra-
 di. vel vnus sit directus: ⁊ alter retrogradus. Si ambo sint directi: vel ambo re-
 trogradi. tunc subtrahere motum diei planete tardioris a motu diei planete velo-
 cioris. et quod remanserit: erit superatio. serua eam. Quo facto reduc longitu-
 dinem que est inter ipsos ad idem genus scz ad 2 vel 3 ꝛc. Reduc etiam supe-
 rationem ad genus similis denominationis ad quod longitudinem reduxisti. si
 si longitudinem reduxisti ad 3. reduc etiam superationem ad 3. ⁊ sic de alijs.
 Quo facto diuide longitudinē per superationem: si potes. ⁊ numerus quotiens
 erunt dies. Et si aliquid post diuisionem remanserit: multiplica illud per. 60. et
 postea diuide per idem quod prius. ⁊ numerus quotiens erunt minuta dierum.
 Et quod post diuisionem remāserit: multiplica per. 60. ⁊ postea diuide per idem
 quod prius. ⁊ numerus quotiens erūt secunda dierum. et sic procedes vsq; quo-
 tibi placuerit. Quibus expeditis tempus quod inuenisti per diuisionem: adde
 tempori ad quod quesuisti vera loca illorum planetarum. et hoc si tunc coniūc-
 tio vera illa est adhuc futura: hoc est si planeta tardior precedit velociorē. Vel
 subtrahere ab eodem tempore: si coniunctio vera est preterita: id est si planeta ve-
 locior precedit tardiorē. Et tunc quod post additionem vel subtractionē pro-
 uenerit: erit tempus coniūctionis vere. Et iste modus operandi est: cum ambo
 planete quorum coniunctionē queris fuerint directi: vel quando ambo sunt re-
 trogradi. In retrogradatione tamen intellige eum precedere qui minus habet
 in signis gradibus et minutis ꝛc. Si ꝑ vnus eorum fuerit directus: ⁊ alter re-
 trogradus: per alium modum oportebit te operari. Et illud sepe contingit: ⁊
 contingere potest in coniūctionib⁹ Veneris et Mercurij cum quibuslibet alijs.
 Potest etiam contingere in coniūctionibus trium superiorum cum inferiori-
 bus: licet inter se non possint hoc modo coniungi: propter hoc quia quando sunt
 coniuncti: equaliter distant a Sole. tunc etiam equaliter distant ab augibus epi-
 ciclozum suorum: vel quasi equaliter. Cum igitur inuenieris vnum directum:
 et alterum retrogradum. tunc quere motum directi in vno die. ⁊ etiam motum
 retrogradi in vno die post tēpus equationis. Quibus habitis iunge illos duos
 motus simul. et per illud quod prouenit: diuide longitudinem: vt prius dictum
 est. Et tunc considera si locus planete retrogradi fuerit minor loco planete dire-
 cti: quia si sic: iam preterijt illa coniunctio. tunc subtrahere tempus quod per diui-
 sionem inuenisti a tempore ad quod quesuisti vera loca illorum planetarū.
 Si vero planeta retrogradus fuerit plus in gradib⁹ ⁊ minutis q̄ directus tunc

coniunctio adhuc est futura. Quare ad tempus quod exiit per diuisionem ad tempus quod quesuisti vera loca illorum planetarum. z tunc quod post additionem vel subtractionem tuam prouenerit: erit tempus vere coniunctionis.

CSi autē uolueris multum p̄scise scire tempus coniunctionis vere: oportet te ad illud tempus ad quod nunc inuenisti plarū vera loca querere. z si inuenieris eos in eodem loco: bene erit. Si s̄o nō: tunc inuenias distantiam eorum per subtractionē motus maioris a minori. z scias motū cuiuslibet eorum in vno minuto diei per modum prius dictum. sciasq; superationē: si ambo sint directi: vel ambo retrogradi. Vel iuuge motus eorum in vno minuto diei simul: si vnus eorum fuerit directus: z alter retrogradus. z illud quod prouenerit vel per superationem vel per motus simul adiunctos longitudinē diuide. z numerus quotiens erūt minuta dierū. Et si aliqd remanserit: multiplica illud p. 60. z diuide p̄ idē q̄d pri⁹. z erūt ̄ dierū. z sic p̄sequē. Idē ē de horis si p̄ motū plarū i hō opari. Quo facto temp⁹ iam iuentū p̄ diuisionē adde cū tempore pri⁹ iuentō: si coniunctio adhuc est futura. vel subtrabe ab eodem si coniunctio iam transyt. et quod post additionem vel subtractionem prouenerit: erit tempus vere coniunctionis.

CAdnotum autē cuiuscumq; planete in vno die inuenies per. 24. Adnotū autē in vno minuto diei vel in vna hora reperies inueniendo vera loca eius ad duo tempora per vnū minutū diei: distantia: aut per vnam horam. Differentia nāq; motus talium erit motus eius in vno minuto diei: vel in vna hora: sc̄dm q̄ operatus fueris. Et hec circa tempus coniunctionis eorum. **C**Sed vt res hec facilius occurrerent querentibus: tabule quedam hic tabulis nostris sint inserte: q̄ tempora exprimunt in quibus erunt coniunctiones Saturni z Jouis: Saturni et Martis: et Jouis z Martis: sc̄dm mediū motum per tabulas nostras. f. Alfonsi notate in annis dñi nostri Iesu X̄risti. Unde vna coniunctio Saturni et Jouis sc̄dm mediū cursum suum in his tabulis currit ̄. 2. ̄. 0. ̄. 53. m̄. 37. ̄. 29. Et sunt anni X̄risti Solares. 19. menses. 10. dies. 9. hore. 14. m̄. 59. ̄. 36. vnus hore. Et hoc probati. Et hoc si annus non fuerit bisextilis. **C**Et nota hic ante incarnationē dñi nostri Iesu X̄risti per annos. 5. menses. 10. dies. 14. hore. 7. m̄. 39. ̄. 36. hore vnus fuit media coniunctio Saturni z Jouis ad situm mediū mundi: Hoc fuit post introitum anni dies. 13. hore. 16. m̄. 20. ̄. 23. mensis Februarij post meridiem dicti situs. Quorum mediū motus fuerunt Signū. 0. ̄. 2. m̄. 11. ̄. 12. ̄. 52. ̄. 54. **C**Nota q̄ tu debes addere supra signa z ̄. 2. ̄. que habuisti in coniunctione media Saturni z Jouis sc̄dm tabulas nostras vt vides. ̄. 4. ̄. 2. m̄. 58. ̄. 21. ̄. 51. ̄. 26. z quod ex additiōe prouenerit: erit locus medie coniunctionis Jouis z Saturni imediate sequentes. Et isto modo facerent in prima triplicitate coniunctiones. 11. supponendo q̄ dicta media coniunctio sit signi arietis vel alterius signi. Et in omnibus quattuor triplicitatibus faciunt coniunctiones. 41. Et si inceperis a primo minuto signi arietis: vt dictū est. 42. coniunctio fierent. ̄. 4. ̄. 1. m̄. 52. ̄. 56. ̄. 8. ̄. 46. z hoc sumendo signa put accipiunt in nris tabulis. f. Alfonsi. Et oēs p̄scripte p̄iunctiones. f. 41. fiunt in annis X̄risti bisextilibus. 8. 14. mensib⁹. 2. diebus. 26. m̄. 36. ̄. 9. vnus dici.

et hoc intelligendo in numero primâ coniunctione. Et hoc est multū contra dictū Albumasarī in libro de magnis coniunctionib⁹. **C**Nota q̄ Mars coniūgit Saturno in signo Canceri sc̄dm mediū motum suū in annis Christi bisextilibus sc̄dm istas tabulas in annis. 30. mense. 1. diebus. s. 19. horis. 13. m̄. 51. 2. 1. Supponendo q̄ dicta coniunctio fuisse in primo minuto signi Canceri: erit sequēs cōiunctio predictoꝝ in predicto tempore vt inferius. s. 1. g. 38. m̄. 44. 2. 4. 2. 13. Ex quo apparet: q̄ si addideris super gradus inuentos tempore medie coniuñtionis g. 8. m̄. 43. 2. 4. 3. 23. habebis locum imediate sequentis. Cetera in tabulis istis singulis facilia sunt studiosis astronomicis.

Propositio Trigesima.



Pempus coniunctionis cuiuslibet planete cum qualibet stellarum fixarum inuenire. **C**Scias primo locū illius stelle de qua volueris hoc scire: per. 13. Deinde etiam scias verū locū planete ad tempus propinquū coniunctioni p̄ estimationē. et videas distantia: hoc est longitudinē inter planetā et stellam. Cide etiā cuius fuerit lōgitudō ipsa: an sc̄z fuerit planete vel stelle fixe p̄ modū dictū in de coniunctione et oppositione luninariū. Deinde scias motū planete si est direct⁹: vel motū retrogradationis ips⁹ si est retrogradus: in vno die: vel in vno minuto diei: vel i vna hora: p̄ doctrinā in precedētib⁹ traditā. Nec cures de motu stelle fixe in die et c̄. quia motus eius sensibilis non est in tam paruo tēpore: nec operamur hic cū superatione propter stellarū fixarū motus paruitatē. Deinde lōgitudinē diuide per hunc motū planete vt supra inuentū in die et c̄. sc̄dm q̄ operari volueris. Et tempus quod per hanc diuisionē puenit: modo dicto in coniunctionib⁹ planetarū addas ad tempus estimatum prius habitum: si longitudo fuerit stelle fixe: et planeta directus. vel si longitudo fuerit planete: et ipse retrogradus. Si vero longitudo fuerit planete: et ipse directus. v̄ si fuerit stelle fixe: et planeta retrogradus: tempus q̄ habitum est per diuisionē supradictā subtrahat a tempore estimato. et quod post additionē vel subtractionē prouenerit: erit tempus q̄sitū: vel tempus sibi valde propinquū. quod vt habeas prescisum: reitēra pluries si oportet: donec veritas rei tibi occurrat.

Propositio Trigesimaprima.

Olis et Lune ac Planetarū introitus in quodcūq; signū: vel in quamcūq; partē celi inuenire. **C**Solis igit̄ introitū in Arietē: qui quidē frequentius querit: vtputa singulis annis: reliq; q̄ se sibi habēt sit exemplū. Si igit̄ hoc volueris inuenire Quere verū locum Solis ad tempus propinquū estimationi tue. sc̄d tempus quo estimas q̄ Sol parum distet ab Ariete. Quo inuēto: si tunc ipsum inuenias Solē in principio Arietē, tēpus acceptū est tēpus quesitū. Si autē ipsum non inuenias in principio Arietē

physicus.

vt supra. vide distantia eius. i. longitudine ab Ariete. qua scies p subtractione veri motus Solis a 6. signis. Qua distantia scita: reduc ea ad idē gen°. .i. si sint ibi minuta 7. z 7. reduc totū ad 7. Quā distantia serua. Postea scias motū Solis i vno minuto diei: vel motū Solis in vna hora: p. 28. quē reduc etiā ad idem gen° consimilis denotationis ad quā reduxisti distantia Solis ab Ariete: videlicet si reduxisti distantia Sol ab Ariete ad 7. reduc etiā motū Sol in vno minuto diei vli hō ad 7. Quo facto diuide distantia p motū Sol in vno minuto diei: vli i vna hora. z numer° q̄tiēs erūt minuta dierū: vli hore si p motū Sol i vna hora diuisi. sti. z serua ea ad partē: z scribe supra ea suos titulos. Postea si remāserit aliqs numer° post diuisionē: multiplica illū p. 60. z qd̄ puenerit diuide p idem qd̄ pri°. .i. p motū Sol in vno minuto diei: vel in vna hora zē. z numer° q̄tiēs erūt z dierū vli minuta hore. serua ea post p̄mo seruata. s. m. vel hōz. Deinde si qd̄ remāserit post diuisionē: multiplica iterū p. 60. z qd̄ puenerit diuide p idē vt pri°. z numerus q̄tiēs crūt z dierū: vel z hore. z serua ea post m. z i. vel post hōz. z m. referē rēda singula singul. Et si remāserit aliqd̄ qd̄ diuidi nō possit: de eo nō sit cura: qz opatio satis p̄cisa est. Quo facto vide minuta dierū q̄ inuenisti: si sint plura q̄. 60. pone pro. 60. vni diē. Vel si in horis plus horis. 24. pueniret: pone pro. 24. vni diē: z residuū maneat in loco suo. Quo facto tps qd̄ ex tali diuisione puenerit: addas ad tps tuū prius acceptū: si sol nodū puenit ad p̄ncipiū. i. primū minutū Arietis. vel ab ipso minue: si iam trāsuerit p̄ncipiū. i. primū minutū Arietis. et qd̄ post additionē vel subtractionē puenerit: erit tps introit° Solis i p̄ncipiū id est p̄mū minutū Arietis: vel tps sibi satis propinquū. Ad vt habeas certū: cū tpe qd̄ puenerit q̄re verū locū Solis. z si puenerit. s. o. m. o. i. o. 3. o. 4. o. illud erit tps introitus Sol in p̄mū minutū Arietis. Sin autē: reitera toties p modū dictū in p̄cedētib° p̄ponib°: qusqz tu puenias ad veritatē. z erit tps nō eq̄tū. ad qd̄ vel cū q̄ debēt q̄ri loca planetarū. Et scd̄ qd̄ dixi tibi de introitu Sol in Ariete idem intellige de alijs signis. **C** Molo tū te latere: cū habueris in aliq̄ anno tibi noto introitū Solis in Ariete: vel in quocūqz aliud signū bene verificatū: poteris p omnē vitā tuā hoc faciliter habē p tabulā reuolutiois annoz mūdi in fine harū tabularū positā. Sillr p eūdē modū vt dixi poteris inuenire introitū Lune et alioz planetarū in quocūqz signū: z in quacūqz partē celi volueris. Et valet hoc operari volentibus scire introitus planetarū in imagines celestes.

postea itra
 bula aq̄ti
 nis dierū
 us noctū
 ne p̄scius
 idē equatō
 res i direct
 i. p̄tē. Et
 eries ibi q̄
 i mta: accipe p quolibet gra. quatuor m. horaz. et pro quolibet m. quatuor z horaz.
 z minuta ab secūda que p̄uenit. adde tps in quo introitū d̄m v̄ iuenisti. et
 p̄duz ascendē. et aquoz
 omoz. et reliqua que soler
 veri in figura.

Propositio

Trigesimasecunda.

Empus Eclipsis Solis vel Lune in quocūqz mense anni: durationē z quātitatē ipsius: z q̄n erit ipsi p̄ncipiū: mediū: atqz finis p tabulas ad hoc factas inuenire. **T**abularū tū inferuentiū eclipsib° sunt plures. s. Tabula Argumēti latitudinis Lune: Tabule diuersitatis aspect°: Tabule eclipsiū: q̄ sunt duplices. Quedā enī sunt tā Solis q̄ Lune: in quib° latitudo Lune pro lineis numeri describit. z in istis oportet te intrare

cū latitudine Lune visa. Et q̄dā sunt in quib⁹ Argumentū Lune describit pro li-
neis numeri. z in illis oportet te intrare cū argumēto latitudinis Lune. Sunt et
alie tabule: quas tituli z inscriptiones manifestāt. **C** Et his tabulis eclipsim ex-
trahere: plura q̄ concurrūt: propositionib⁹ distinctis ordine subsequunt.

Semidiametrū Solis z Lune z circuli vmbre in loco trāsitus Lune
inuenire. **C**um argumēto Solis mediante quo inuenisti eius
equationē hora vere coniūctionis vel oppositionis intra tabulam
q̄ intitulat Tabula ad inueniendū semidiametros Solis et Lune
ne zē. z in directo inuenies semidiametrum Solis sub suo titulo.
Eodem modo cum argumēto Lune intra eandem tabulam: z in directo ha-
bebis semidiametrū Lune: z semidiametrū vmbre: quodlibet sub suo titulo. Et
intra semp cū duplici introitu: si oportet. **S**ed nota q̄ semidiameter vmbre
hic posita supponit Solem esse in auge sui ecentrici. z sic nō haberes semidiamete-
trū vmbre per illū modū: nisi qñ Sol est in auge: id est qñ nullū est argumentū
Solis. Si autē Sol fuerit alibi q̄ in auge: tūc cum argumēto Solis intra eandē
tabulam: z accipe illud quod est in directa linea: que intitulat Variatio vmbre.
et intra bis si oportet. z illud quod puenierit subtrahere a semidiametro prius in-
uenta. z remanebit semidiameter vmbre equata ad locū Solis seu distantiam.

Possibilitatē necessitatēq; eclipsis inuenire. **C**ōmoditate pos-
sibilitatis necessitatisq; alicui⁹ eclipsis pri⁹ habita: nō frustra erunt
labores in inueniēdo eclipsim. Possibilitas igit eclipsis solaris tpe
iūctōis: vel lunaris tpe oppositionis his modis inuenit. Inuēto
tpe verissime iūctōis vlt verissime oppōnis. vel vt plures volūt
tpe tñ medie iūctōis vel medie oppōnis habito p. 28. Quere ad illud tps ar-
gumentū latitudinis Lune equatū: vel scdm alios argumentū latitudinis Lune
medium indifferenter quodcūq; libuerit. Quo inuento si reperitur Signū. 0. et
minus ḡ. 12. vel. sig. 5. z plus ḡ. 48. vel. signa. 3. z minus ḡ. 12. vel. 2. z plus ḡ. 48.
dic eclipsim fore possibilem solarē. si operatus fueris ad tempus coniūctionis.
et lunarem: si operatus fueris ad tempus oppositionis. Si autē extra istos termi-
nos reperietur: dicunt eclipsim fore impossibilem. Alij tamē ad hoc inuestigan-
dum operantur cuius vera coniūctione: vel cum vera oppositione: ad illud scz
tempus inueniēdo argumentū equatum latitudinis Lune: z ad omnia vltra
operando vt supra. Potes ergo quocunq; istorum modorum ad libitum opera-
ri. sed cōsulo tibi: vt omnibus his modis opereris anteq̄ dicas aliquam
eclipse fore impossibilem. Nam si omnes hi modi fuerint concordēs in impos-
sibilitate eclipsis: dic libere z secure eclipsim fore impossibilem: z aliter non. Et si
vnus solus horum modorum dicit tibi possibilitatem eclipsis: dic libere z secure
eclipse fore possibilem. Et sic apparet q̄ ad negationem eclipsis hi modi con-
currunt. z ad affirmationem eiusdem vnus solus horum modorum sufficit.

C Sed in quia sepe reperit possibilitas eclipsis alicuius per argumentū latitudinis Lune: quod tū non necessitas est fieri eclipsim. Est ergo regula Albategni de necessitate eclipsis Solis talis: quod inueniant semidiameter Solis et semidiameter Lune tempore verissime coniunctionis: et iungant simul. Et ad idem tempus inueniat latitudo Lune visa. et tunc si latitudo Lune visa fuerit equalis aggregato ex semidiamentis Solis et Lune: transibit Luna prope Solem: et non eclipsabitur Sol. Et si latitudo Lune fuerit maior: impossibile est fieri eclipsim Solis. Sed si latitudo fuerit minor: quam aggregatū ex semidiamentis: necessario fit eclipsis Solis. **C** Nota etiā si latitudinē Lune visam non inueneris in aliqua tabularum eclipsis Solis: non eclipsabit Sol. Si vero eam inueneris in alterutra tabularū: vel in ambabus: necessario eclipsabit. **C** Necessitatē autē eclipsis Lune hoc modo inuenias: Compara latitudinē Lune ad aggregatū ex duabus semidiamentis ymbre et Lune. Tunc si latitudo Lune fuerit maior quam aggregatū ex dictis duabus semidiamentis: impossibile est fieri eclipsim. Si autem latitudo Lune fuerit equalis tali aggregato: transibit Luna prope terminos ymbre: et non eclipsabitur. Sed si latitudo fuerit minor isto aggregato ex semidiamentis: necessario Luna eclipsabit. **C** Scitur etiam aliter necessitas eclipsis Lune per tabulā eclipsis Lune: et per latitudinē Lune: ut si latitudo Lune tempore verissime oppositionis non inuenit in aliquā tabularū eclipsis Lune: impossibile est fieri eclipsim Lune. Si vero inuenit in altera earū vel in ambabus: necessario fit eclipsis Lune.

His visis ad opus diuersitatis aspectus Lune in longitudine et latitudine hora vere coniunctionis Solis et Lune: ut per eā horam visi bilis coniunctionis: quod est mediū eclipsis Solis inueniat accedamus. **C** Notandum quod tabule quibus hic utimur de diuersitate aspectus Lune in longitudine et latitudine sunt facte Luna existente in auge sui deferenti et etiā in auge sui epicycli: et cū hoc in principio cuiuslibet signi. Est ergo si Luna non fuerit in istis locis: tunc oportet te equare diuersitatē aspectus pro loco Zodiaci: et etiam pro loco epicycli et centri in quo est Luna. **C** Nota etiam quod diuersitas aspectus Lune posita in tabula non est tota diuersitas aspectus eius: sed est residuū manens post subtractionē diuersitatis aspectus Solis a diuersitate aspectus Lune. et proprie vocat hec diuersitas aspectus Lune ad Solē. **C** Cum igitur volueris scire diuersitatē aspectus et alia proposita: Scias primo tempus verissime coniunctionis diebus non equatis. et ad idem tempus scias verū locū Solis et Lune: et argumentū verū latitudinis Lune. et hoc vocat argumentū latitudinis Lune secūdo equatū: quia argumentū latitudinis Lune primo equatū est argumentū latitudinis equatū ad tempus medie coniunctionis. Scias etiam ad tempus predictū motū Lune in hora acceptū per argumentū equatū Lune mediante quo inuenisti equationē argumenti tempore verissime coniunctionis. Et scias sicut motū Solis in vna hora per argumentū Solis: mediante quo eodem tempore inuenisti equationē Solis. Et sicut scias superationē Lune in vna hora. Et hoc totū fac secundum doctrinā in precedentibus traditū. Et omnia predicta serua: quia cū ipsis in sequentibus operaberis. **C** Decide cū vero loco Solis quere equa

tionē vicriū cum noctibus suis. quam reductā ad horas et fractiones horarum
 scdm q̄ prius dictū est: adde tempori verissime coniūctionis diebus non eq̄tis
 Et tunc ad idem tempus scias gradum ascendētē: et gradū medij celi: et etiam
 ascensionē gradus Solis et Lune: et ascensionē gradus ascendētis: et gradus
 medij celi in horizoute recto. Que etiā serua. ¶ Quib⁹ habitis scias vtrū Luna
 tempore verissime coniūctionis diebus equare sit supra terram: aut subter ter-
 ram: id est vtrū hora istius coniūctiōis sit in die vel in nocte. Ille autē scias sic.
 Si Luna fuerit inter gradū occidentē et ascendētē scdm ordinē signorū: tūc Lu-
 na erit supra terrā. alie ḡo est sub terra. ¶ Si ḡo fuerit sub terra hoc ē: si coniū-
 ctio fuerit i nocte: nihil cures de ea: quia eclipsis nō erit visibilis. et maxime si fue-
 rit p̄funde in nocte. posset tñ esse prope ortū Solis: v' parū post occasū: q̄ aliqua
 pars eclipsis videret. ¶ Si autē Luna tempore coniūctionis fuerit supra terrā
 scias an ista coniūctio sit ante meridiē: vel post. Et hoc isto modo. Si Luna fue-
 rit inter ascendens et mediū celi: hoc est qñ inter gradū ascendētē et locū Lune
 sunt pauciores gradus q̄. 90. tunc coniūctio est ante meridiē. Si ḡo Luna est
 inter occidentē et mediū celi: hoc est si inter gradū ascendētē et locū Lune sunt
 plures gradus q̄. 90. tunc coniūctio est post meridiē. ¶ Postea scias distantia
 coniūctionis a meridiē per horas equales. et hoc isto modo. Subtrahē horas et
 minuta tempore verissime coniūctionis diebus equatis a. 24. horis. et hoc si ille
 hore coniūctionis fuerint plures q̄. 12. et remanebunt hore distantie coniūctio-
 nis a meridiē. et sunt ante meridiem diei sequētis. Si ḡo hore coniūctionis fue-
 rint pauciores q̄. 12. serua eas pro distantia coniūctionis a meridiē. et sunt post
 meridiem eiusdē diei. ¶ Habitis ergo horis distantie vere coniūctionis a me-
 ridie: intra cum eis tabulam diuersitatis aspectus Lune: que facta sit ad tuū cli-
 ma: vel que sit propior latitudini tue regionis. et intra sub signo in quo est Sol.
 et hoc in parte superiori. s. ante recessum: si coniūctio fuerit ante meridiē. vel in
 parte inferiori: que intitulatur Recessus: si coniūctio fuerit post meridiē. Acci-
 pe igitur minuta longitudinis in directo istarum horarum inuenta: et habebis di-
 ueritatem aspectus Lune in longitudine: si cū horis non fuerint minuta. ¶ Si
 ḡo cum horis fuerint minuta: intra iterū easdem tabulas vna hora superaddi-
 ta: et accipe in directo minuta longitudinis vt prius. et scribe ea extra sub alijs.
 Deinde scias differentia inter minuta longitudinis nūc accepta et prius accepta.
 De qua et aliarū fractionū que sunt vltra horas perfectas accipe partem propor-
 tionalem ad. 60. minuta. Quam partem proportionalem adde minutis longitu-
 dinis primo acceptis: si minuta secūdo accepta fuerint plura minutis primo ac-
 ceptis. Vel subtrahē ab eis: si fuerint pauciora. et proveniet diuersitas aspectus
 Lune in longitudine equata. supposito q̄ Luna sit in principio signi sub quo in-
 trasti: et etiā in auge epicycli et eccentrici. ¶ Si ḡo Luna nō fuerit in locis predi-
 ctis: tunc minuta longitudinis nunc inuenta vocantur Diuersitas aspectus in
 longitudine equata pro horis tñ: hoc est pro horis distantie coniūctionis a me-
 ridie. et tunc oportet te equare diuersitatem aspectus istam pro 30 dia: o centri-
 co et epicyclo. Idcirco si Luna non fuerit in principio signi: tūc etiam intra sub se-
 quenti signo cū horis distantie coniūctionis a meridiē. et in eadem parte tabule

accipe minuta longitudinis in directo inuenta: et equa etiã pro minutis horæ. z
 habebis minuta horæ: eodẽ modo penitus operãdo sicut dictũ ẽ. z habebis diuer-
 sitatẽ aspectũ in pcedenti signo i lógitudie equatã p horz z minutũ i pncipio signi
 sequẽtis illud signũ in quo ẽ luna. **¶** Deinde cõsidera differetiã inter minuta ló-
 gitu dinis equate pro horis z minutis signi in quo est luna: z etiã signi sequẽtis
 subtrahendo numerũ minorẽ a maiori. de qua differetiã accipe partẽ proportio-
 nalem scdm proportionẽ graduũ: z minorũ: z aliarũ fractionũ signi in quo est
 luna pertransitoz ad totũ signũ: id est ad. 30. g. z hoc fac scdm doctrinã datã in
 11. Quam partẽ proportionalẽ adde ad diuersitatẽ aspectus equatã pro primo
 signo: si diuersitas aspectus pro secundo signo equata fuerit maior. vel subtrabe
 eam a prima si secunda fuerit minor. Et quod post additionẽ vel subtractionẽ
 pueniet: est diuersitas aspectus equata pro horis z minutis: et pro loco lune in
 Sodiaco. **¶** Deinde si luna non fuerit in auge epicycli: hoc est qñ argumentũ
 equatũ lune fuerit aliquid in signis aut gradibus z minutis. tunc diuersitatem
 aspectus iam inuentã oportet te equare pro remotione lune ab auge epicycli. Et
 hoc fac illo modo. Cum argumẽto lune equata hora verissime coniũctionis die
 bus non equatis intra tabulam equationis diuersitatis aspectus. Et si tale argu-
 mentũ ibi pcescise inueneris: accipe in directo minuta pportionalia in linea sup
 quã est scriptũ Epicyclus. Si ño tunc argumentũ non pcescise inueneris: intra
 primo cũ nũero minorĩ pportiozi i tabula scripto. z accipe i directo minuta pro-
 portionalia: sicut dictũ est. Deinde intra cum maiori numero immediate ibidem
 inuento: z accipe etiam minuta proportionalia in directo existẽtia. Deinde scias
 differentiã illoz minorũ proportionaliũ subtrahendo numerũ minorẽ minu-
 torũ de maiori. de qua differentiã accipe partẽ proportionalẽ scdm proportionẽ
 graduũ z fractionũ in argumẽto equato contentoz vltra signa z gradũ: cũ quibz
 primo intrasti ad. 6. g. z hoc etiã fac p doctrinã. 11. Quã partẽ proportionalem
 adde minutis primo acceptis: si minuta secundo accepta fuerint plura minutis
 primo acceptis. vel subtrabe ab eis si fuerint pauciora. z tunc post additionẽ vel
 subtractionẽ habebis minuta proportionalia equata. scdm quozũ proportionẽ
 ad. 60. accipe partẽ proportionalẽ de minutis diuersitatis aspectus in longitu-
 dine vltimo equatis. si pro Sodiaco. Que pars proportionalis ostendit quantũ
 diuersitas aspectus sit augmentata propter descensum lune in epicyclo. quam
 adde diuersitati aspectus prius inuẽte. z habebis diuersitatẽ aspectũ tribus mo-
 dis equatã s. pro horis z minutis: z pro loco lune in signo in quo est. z ecõuer-
 so pro loco eius in epicyclo. **¶** Et si luna non fuerit in auge eccentrici: quod scias
 isto modo. Si nullum fuerit centrũ mediũ lune hora verissime coniũctionis die
 bus non equatis. tunc in eodem tempore luna est in auge sui eccentrici. z hoc est
 quando coniũctio media est eadem cum coniũctione vera. Si ño centrũ me-
 diũ fuerit aliquid in gradibus z minutis: tunc luna nõ est in auge. tunc oportet
 te equare pro eccentrico. z hoc fac taliter. Cum centro medio lune intra tabu-
 lam equatiõis diuersitatis aspectus. z intra cũ duplici introitu: si oportet: id est
 si centrũ medium non pcescise inueneris: eodem modo faciend sicut imme-

diate superius dictum est. z accipe minuta proportionalia in directo existentia
 in linea que intitulatur Ecentricus scdm quorum proportionem ad .60. minu-
 ta accipe partem proportionalem de diuersitate aspectus lune ultimo inuenta. s.
 equata pro epiciclo. Et illa pars proportionalis ostendit quantum augmenta-
 tur diuersitas aspectus propter descensum epicicli lune ab auge ecentrici. Quas
 adde diuersitati aspectus in longitudine ultimo inuenta. z prouenit diuersitas
 aspectus in longitudine omnibus modis equata: scilicet pro horis et minutis:
 pro Zodiaco epiciclo: et ecentrico. **E**t nota si cum argumento equato lu-
 ne nihil inuenires in minutis proportionalibus in tabula equationis diuersita-
 tis aspectus. tuc diuersitas aspectus equata pro loco lune in Zodiaco. est etiam
 equata pro epiciclo. Similiter si cum centro medio nihil inuenires de minutis
 proportionalibus. z hoc semper in sua linea sicut dictum est. tuc diuersitas aspe-
 ctus equata pro epiciclo est etiam equata pro ecentrico. **C**onstituta igitur di-
 uersitate aspectus in longitudine omnibus modis equata: reduc eam ad ean-
 dem denominationem. s. ad secunda zc. Reduc etiam superationem lune in vna
 hora ad eandem denominationem ad quam reduxisti diuersitatem aspectus: et
 tunc diuide diuersitatem aspectus per superationem: z in quotiente prouenit
 hore Si vero diuersitas aspectus fuerit ita parua q non possit diuidi per supe-
 rationem lune. tunc multiplica eam per sexaginta. z postea diuide productum
 per superationem. z proueniunt in quotiente minuta hore. Et si fuerit aliquid
 residuum: illud multiplica iterum per sexaginta. z diuide per idem quod prius
 et proueniet fractio immediate sequens. Et tuc tempus illo modo prouenies vo-
 catur hore prime diuersitatis aspectus. Quas adde horis vere coniunctio-
 nis diebus equatis: si inter gradum ascendentem z locum lune fuerint plures
 gradus q nonaginta: hoc est quando coniunctio fuerit post meridiem. Vel sub-
 trahere illas horas diuersitatis aspectus ab horis vere coniunctionis diebus equa-
 tis: si inter gradum ascendentem z locum lune fuerint pauciores gradus q non-
 aginta: hoc est si coniunctio vera diebus equatis fuerit ante meridiem.
Quo facto scias etiam distantiam illarum que post additionem vel subtra-
 ctionem proueniunt a linea meridiana: scdm q prius dictum est. z ille vocatur
 hore secunde distantie a meridie. Cum quibus quere diuersitatem aspectus in
 longitudine: recte per eundem modum sicut prius fecisti: equando scilicet pro
 horis et minutis et loco lune in Zodiaco: epiciclo: et ecentrico. Et vocatur di-
 uersitas aspectus secunda. Quam etiam diuide per superationem lune in vna
 hora: eodem modo vt prius. Et tunc hore minuta et secunda que proueniunt:
 vocantur hore secunde diuersitatis aspectus. quas adde horis vere coniunctio-
 nis diebus equatis: scilicet horis quibus addidisti horas prime diuersitatis. z
 non aggregato ex horis vere coniunctionis: et horis prime diuersitatis. Et hoc
 si in ter locum lune z gradum ascendentem fuerint plures gradus q nonagin-
 ta. Vel subtrahere ab eis. s. ab horis vere coniunctionis. z non ab horis que rema-
 nent post subtractionem horaru prime diuersitatis aspectus ab horis vere coniu-
 ctionis. et hoc fac si inter locu lune z gradum ascendente fuerit pauciores q .90. q.

Deinde istarum horarū que tibi nunc post additionē vel subtractionē pueniūt
 etiā scias longitudinē a linea meridiana: sicut prius. que vocabantur hore ter-
 tie distantie a meridie. Et cum illis iterum quere diuersitatē aspectus in lōgitu-
 dine: eodem modo operando sicut prius. et hec erit diuersitas aspectus tertia.
C Deinde considera an ista diuersitas aspectus tertia sit maior secūda: aut minor:
 aut par. Si par: es expeditus. quia tunc secūda diuersitas aspectus fuit equa-
 ta et vera. cum cuius horis procede vt infra patebit: quia ipse sunt hore medie
 eclipsis. Quia tunc quantitas diuersitatis aspectus Lune in lōgitudine erit eq-
 lis minutis que sunt inter Solem et Lunā eadez hora. **C** Si nō diuersitas aspe-
 ctus tertia sit maior secūda. tunc diuersitas aspectus ista hora erit maior minu-
 tis que sunt inter Solem et Lunam tantū. quantū diuersitas tertia excedit secū-
 dam. Si autē diuersitas tertia sit minor: q̄ secūda. tunc diuersitas aspectus eadē
 hora erit minor minutis que sunt inter Solem et Lunam: tantum quantū diuer-
 sitas secūda excedit tertiam. Quare oportet te equare: et quere horam in qua
 diuersitas aspectus in longitudine sit equalis minutis inter Solē et Lunā eadē
 hora: quia in ipsa erit medium eclipsis. Et hoc fac illo modo. Si diuersitas aspe-
 ctus tertia fuerit maior secūda: scies quāto superet eam. et serua differentiam.
 Et tunc si lōgitudine Lune ab ascendente fuerit minor. 90. ḡ. tunc ex minutis ho-
 rarum tertie distātie coniuñtionis a meridie: quas per tertiam diuersitatē aspe-
 ctus inuenisti: d est ex minutis hore: q̄ sequit̄ horas completas: subtrahē sextā
 partem vnius hore: si potes. hoc est si sunt tot minuta hore vltra horas comple-
 tas q̄ possit ab eis subtrahi sexta pars hore: id est. 10. minuta. Si nō ex illis mi-
 nutis non poteris subtrahere sextam partē vnius hore. tunc subtrahē octauam
 id est. m̄. 7. et. 2. 30. vel decimā partem: id est. m̄. 6. et sic de alijs: prout melius po-
 tes: ita vt horam integram non frangas. Si nō lōgitudine Lune ab ascendente
 fuerit plus. 90. ḡ. tunc adde sextā partē hore: aut octauā: vel decimā: minuti que
 sunt vltra horas cōpletas tertie distātie. ita tñ q̄ nō addas tantū vt pficias in-
 tegram horam. Et eius quod post additionē vel subtractionē prouenerit: quere
 diuersitatē aspectus in lōgitudine quartā. et vide quantū illa quarta excedat ter-
 tiam: vel e conuerso: subtrahendo minorē de maiore. Et tunc illam differentiaz
 tertie et quarte diuersitātū aspectus multiplica per. 6. si addidisti vel subtraxisti
 sextam partem vnius hore. Vel per .8. si addidisti vel subtraxisti octauam partē.
 Vel per. 10. si addidisti vel subtraxisti decimā partem hore. et sic de alijs. Et per
 istam multiplicationē non fit variatio denominationis. Sicq̄ proueniet diuer-
 sitas aspectus que debetur vni hore. quam subtrahē a superatione Lune in vna
 hora. et quod remanet: erit motus Lune equatus. per quem diuidetur differen-
 tia inter secundam et tertiam diu. r̄statis aspectus: primo vtrūq̄ reducendo ad
 eandem denominationē. et tunc in numero quotiente prouenit hore. Et si non
 posset differentia diuidi per motum Lune equatū. tunc multiplica per. 60. et pro-
 ductum diuide per idem quod prius. et proueniet in quotiente minuta hore.
 Et si adhuc non potest diuidi: multiplica adhuc per. 60. et diuide sicut prius. et
 pueniūt 2 hore. et sic quantū vis. **C** Postea illud qd̄ puenit de horis et minutis
 vel de minutis tñ: adde hore secunde diuersitatis aspectus. et quod puenit

serua. et erunt hore secunde diuersitatis aspectus equate. Si ꝑo diuersitas aspectus tertia fuerit minor q̄ secunda: et si longitudo fuerit minor. 90. ꝑ. adde septā partem vnus hore: aut octauam: vel decimā. et sic de alijs: vt melius poteris. ita tamen vt horam integram compleas. Si fuerit longitudo plus. 90. ꝑ. subtrahere sextam partem vnus hore: aut octauam: vel decimam. sic tamen q̄ horam integram non frangas. Et hoc est conuersum eius quod prius habuisti. scilicet quādo diuersitas tertia erat maior secunda. et tunc eius quod prouenerit quere diuersitatem aspectus in longitudine quartam. Et tunc cōsidera quantum superatur quarta a tertia: vel econuerso. et excessum multiplica per. 6. vel. 8. vel. 10. scdm q̄ addidisti vel subtraxisti sextam octauam vel decimam partem hore: sicut prius dictum est. et inuenies diuersitatem aspectus que debetur vni hore. et tunc huic quod proueniet adde superationem lune in vna hora. et prouenit motus lune equatus. per quem diuide differentiam inter secundam et tertiam diuersitatem aspectus scdm doctrinam iam dictam. et quod proueniet subtrahere ab hore secunde diuersitatis aspectus. et proueniet hore secunde diuersitatis aspectus eq̄te. et serua eas. Hoc autē raro euenit. scilicet q̄ secunda excedit tertiam: id est q̄ tertia est minor secunda: nisi tunc luna fuerit prope horizontem. et tunc inter duas diuersitates differentia minima apparebit. Et hec est sententia Albategni in diuersitate aspectus lune pro eclipsi Solis inuenienda: quando diuersitas aspectus tertia fuerit maior aut minor secunda. ¶ Habitis igitur horis secunde diuersitatis aspectus equatis: multiplica eas per motū solis in vna hora: et etiam per motū lune in vna hora: pro quolibet separatim. et prouenient tibi serua: quodlibet per se. et illa ostendunt quantum sol et luna mouentur in predictis horis secunde diuersitatis aspectus. Et tunc si longitudo ab ascendente illa hora fuerit minor. 90. gradibus: predictas horas secunde diuersitatis aspectus equatas subtrahere ab hore verissime coniunctiois diebus equatis. et prouenit coniunctio visibilis: que est mediū eclipsis. et subtrahere motū solis in minutis hore que iam dixi debere seruari a loco solis. et motū lune in eisdem hore subtrahere a loco lune inuenit verissime coniunctiois. Hoc idē subtrahere ab argumento lune: et prouenient oīa ista equata ad medium eclipsis. Deinde hoc idem quod subtraxisti a motu lune: et ab argumento lune: subtrahere etiam ab argumento latitudinis lune secundo equato: prius seruato. Deinde vide quantum caput draconis mouetur scdm cursum suum medium in hore secunde diuersitatis aspectus equatis: intrando. scilicet tabulā medij motus capitis draconis: cū hore et minutis secunde diuersitatis aspectus equatis. et illum motum etiam subtrahere ab argumento latitudinis secundo equato. et prouenit argumentū latitudinis tertio equatum ad mediū eclipsis. ¶ Si ꝑo longitudo lune ab ascendente sit plus. 90. ꝑ. tunc omnia ista que tibi nunc precepi subtrahere a coniunctione vera diebus equatis: et a vero loco solis: et a vero loco lune: et ab argumento lune: et ab argumento latitudinis secundo equato debent addi eisdem. et prouenient omnia ista vt prius. scilicet tempus medij eclipsis: et locus solis et lune: et argumentū mediū: et argumentū latitudinis tertio equatum tempore medie eclipsis. ¶ Deinde cum argumento latitudinis lune tertio equato quod nūc inuenisti intra tabulā latitudinis lune. et intra cū duplici introitu: si oportet.

et accipe latitudinē lune quam ibi inuenies: et partem suam: et serua ad partem.
Deinde scias distantiam horarum medij eclipsis a linea meridiana scdm modū
prius dictum. cum quibus horis intra tabulā diuersitatis aspectus: et accipe mi
nuta latitudinis in directo inuenta: eodem modo procedendo nunc vt prius. s.
equando illam diuersitatē aspectus pro horis z minutis: z loco lune in zodiaco
tēpore medij eclipsis: et pro loco lune in epiciclo et ecētrico. Sed pro epiciclo mi
nuta proportionalia nō sunt eodem modo que prius fuerunt: quia argumentū
equatū lune non est idem. ideo oportet te intrare cum argumento lune equato
ad mediū eclipsis iam seruato in tabulā equationis diuersitatis aspectus. z acci
pe minuta proportionalia in directo ipsius inuenta. z intra cum duplici introitu
si oportet. Si locus lune nō est idem qui prius. ideo oportet te intrare pro loco
lune: in quo est tpe medij eclipsis. s. de differētia q̄ est inter diuersitatē aspectus i
latitudine inuēta sub signo in quo est luna: z inuēta sub sequēti: accipiendo partē
proportionalē scdm proportionē gradū z suarū fractionū que pertrāsuit luna
de signo in quo est tpe medij eclipsis ad totū signū. In alijs non differt opus: nec
oportet te istā diuersitatē plus equare q̄ semel. **C** Diuersitate aspectus i latitu
dine inuenta: vide eius partē: id est vtrū sit meridionalis vel septentrionalis. et
est semp meridional' in omib' regionib' quarū latitudo est maior. 24. g. vel q̄rū
albedo poli est maior q̄ sit maxima solis declinatio: q̄ ponit ad maximū g. 24. z
est idem in sententia. Habito isto postea considera vtrum diuersitas aspectus in
latitudine iā inuēta: z latitudo lune prius inuēta: sint in eadē parte: id est si ambe
sint meridionales: vel ambe septentrionales. tunc iunge eas fil. s. latitudinē lune
et diuersitatē aspect' in latitudine. z puenit latitudo lune visa ad mediū eclipsis
Si p̄o vna sit meridionalis: z alia septentrionalis. tunc subtrahē minozē de ma
ioze: z remanebit latitudo lune visa. q̄ erit illius partis cui' numer' fuerit maior:
s. erit latitudo septētrionalis: si latitudo lune fuerit septētrionalis: z maior diuer
sitate aspect' meridionali. Vel remanebit latitudo lune visa meridionalis: si di
uersitas aspect' in latitudine fuerit meridionalis: z maior q̄ latitudo lune septē
trionalis. z ecōuerso. Et hoc vocat latitudo lune visa tpe medij eclipsis. Postea
diuersitatē aspectus in latitudine multiplica p. 11. cū dimidio: hoc est p. 23. me
diētas. z hoc illo modo: Serua primo illam diuersitatē ad partē. deinde inue
nias mediētatē illi' diuersitatis: quā etiā serua ad partē. Postea totā diuersitatē
aspectus in latitudine prius seruata multiplica p. 11. z p̄ducto adde mediētatē
ipsi' iam seruata. et in tali multiplicatione non fit variatio denoiationis. **C** Po
stea cōsidera vtrum coniunctio sit prope caput: vel prope caudam draconis. Et
hoc fac illo modo. Accipe verū motū solis z lune tpe verissime coniunctio: q̄ tūc
sunt idē. z videas vtrū magis cōcordāt cū vero motu capitis: vel cū vero motu
caudē. p hoc tunc scitur vtrū vera coniunctio sit prope caput: vel prope caudā draco
nis. nā est circa illud cū quo magis cōcordat in signis z gradib'. Deinde diuersi
tate aspectus in latitudine multiplicatā p. 11. cū dimidio adde cū argumēto lati
tudinis tertio equato: si coniunctio fuerit cū cauda draconis. vel subtrahē ab eo: si
fuerit prope caput. Et si non posset subtrahē adde tibi. 360. g. z post h. subtrahē.
et puenit argumentū latitudinis q̄r to equatū ad horā medij eclipsis. qd serua.

Et si cum illo argumēto latitudinis quereres latitudinē Lune: deberet puenire idem cum latitudine Lune visa inter Solem z Lunā quam inuenisti z seruasti. Si ꝑo fuerit aliqua discoridia: illa erit minima. z proueniet defectus ex parte istius operationis: et non illius.

Eclipsis Solis quantitatem z durationē reperire. **C**ontra cum latitudine visa superius reperta in tabulas eclipsis Solis. z si eandem latitudinē prescise inuenieris in secūda tabula: que est longitudo propioris: z non inuenieris eā in tabula que est longitudo longioris. tunc accipe puncta ecliptica. z minuta casus que in directo eius inuenieris in tabula longitudinis propioris. z serua quodlibet per se. Si ꝑo latitudinē Lune visam non prescise inuenieris in tabula longitudinis propioris. tunc intra primo cum minori propinquo in eadē tabula. z puncta ecliptica: z minuta casus in directo inuēta serua. Deinde intra cum maiore propinquo in eandē tabulā. z pūcta z minuta in directo inuēta silt serua sub alijs: quodlibet sub suo genere. Deinde subtrahē minoꝝ a maiori: quodlibet a suo genere: vt scias differentiā tā punctoꝝ q̄ minutoꝝ casus. Et de vtraq; earū accipe partē proportionale scdm proportionē excessus numeri cū quo intrare debuisti supra numerū minoꝝ: cū quo primo intraisti ad totam differentiā numeroꝝ minoris z maioris: cū quibus intraisti. z istas partes proportionales subtrahē: quālibet a suo genere inuēto in directo minoris latitudinis Lune: subtrahēdo partē proportionale pūctoꝝ a punctis inuētis in directo minoris latitudinis Lune: et partē proportionale minutoꝝ casus a minutis casus in directo eiusdē numeri minoris inuēt. z habebis pūcta eclipsis: z minuta casus eq̄ta p latitudine Lune visa q̄ serua: quodlibet p se. Deinde cū argumento Lune eq̄to ad mediū eclipsis intra tabulā eq̄tionis diuersitatē aspectꝝ: z accipe. m. z 2 q̄ in directo inuenit in linea q̄ intitulat Propotiones longitudinū. z intra cū duplici introitu: si oportet equādo sicut p: dictū est. Deinde accipe partē pportionalē de numero pūctoꝝ p: reserua: z etiā de nūero minutoꝝ casus scdm pportionē minutoꝝ pportionalinū q̄ nūc inuenisti de tabula eq̄tionis diuersitatē aspectꝝ ad. 60 m. Et tūc qd̄ prouenit ex pūctis: erit quantitas punctoꝝ corporis Solis obscurata. Et illud quod prouenerit ex minutis casus: diuide per superationem Lune in hora. z qd̄ puenit erit tēpus quod est a principio eclipsis. Si ꝑo latitudinē Lune visam in vtraq; tabularum inuenieris: intra vtraq; tabulaz. Deinde in tabulam ad longitudinē longioꝝ. z quod ibi inuenieris in directo de punctis eclipsis: de minutis casus accipe: z serua ad partem. Deinde intra tabulam ad longitudinē propioꝝ: z silt accipe pūcta eclipsis: z minuta casus que in directo inuenieris: z sub alijs scribe: quodlibet sub suo genere. Et si latitudinē Lune visam in aliqua predictarū tabularū aut in ambabus non inuenies prescise: tunc intra cum duplici introitu: z fac consequēter vt prius dictum est. Deinde subtrahē numerum minorem punctoꝝ de maiori: silt numerū minoꝝ minutoꝝ casus a maiori: z differentiam punctoꝝ serua per se. silt z differentiā minutoꝝ casus. Deinde cū argumento Lune equato ad mediū eclipsis intra tabulā equatiois diuersitatē aspe

etus auctam per .6. gradus. z accipe minuta proportionalia que i directo inue-
 neris: vt prius. Postea de qualibet differētia. s. tam punctozū q̄ minutoz casus
 accipe partē proportionale scdm proportionē minutoz proportionaliū iam inue-
 tozū ad .60. m. vt prius. z quod inde prouenerit ex punctis: adde punctis acceptis
 in tabula longitudinis longioris. z quod ex minutis casus puenerit: adde minu-
 tis casus acceptis ex eadem tabula longitudinis longioris. Et que prouenerit
 post augmentū: erunt pūcta eclipsis z minuta casus equata ad locū Lune in epi-
 c iclo. ¶ Habitis igit punctis eclipsis z minutis casus equatis ad locū Lune in
 epiciclo scdm aliquem predictoz modozum. Si vis scire principiū finem z dura-
 tionem eclipsis: Tunc minuta casus equata ad locum coniūctionis diuide per
 superationem lune in vna hora scdm modum sepe dictum. s. reducendo vtrūqz
 ad eandem denominationē: z postea diuidendo, z tunc in quotiente prouenient
 hore. Et si aliquid fuerit residuū: vel si minuta casus reducta ad denominationē
 ad quā superatio lune est reducta: non poterit diuidi per superationē. tunc mul-
 tiplica ea per .60. z post diuide: z proueniunt minuta hore. Et residuū iterū mul-
 tiplica per .60. z diuide per idem quod prius: z proueniūt z hore. Et tunc habe-
 bis horas minuta z z que sunt inter principiū eclipsis z medium: vel inter me-
 dium z finem. Quas horas minuta z z subtrabe a tempore medij eclipsis: z pro-
 ueniet principium eclipsis. Et easdem horas z z. adde tempori medij eclipsis: z
 proueniet finis eclipsis. Et easdē dupla: z habeb̄ dupla totā durationē eclipsis.
 Deinde easdem horas que sunt inter principiū z medium eclipsis: vel inter me-
 dium et finem multiplica per motum solis in vna hora. et productum ostendit
 quantū sol mouetur a principio eclipsis vsqz ad medium: vel a medio vsqz ad fi-
 nem. et illud subtrabe a vero loco solis inuento tempore: verissime coniūctionis
 seu medij eclipsis. et proueniet verus locus solis in principio eclipsis. Et idē adde
 vero loco solis tempore medij eclipsis: z proueniet verus locus solis in fine ecl-
 psis. Postea easdem horas que sunt a principio eclipsis vsqz ad medium: multi-
 plica per motū lune in vna hora. z quod proueniet subtrabe a vero loco lune tpe
 medij eclipsis. et idem etiā subtrabe ab argumēto latitudinis lune quarto equa-
 to. z proueniet verus locus lune: et argumētū latitudinis lune quarto equatū
 in principio eclipsis. Et idem adde eisdem: et proueniunt illa ad finem eclipsis
 equata. Deinde cum argumento latitudinis lune quarto equato in principio
 eclipsis intra tabulam latitudis lune: z inuenies latitudinē lune in principio ecl-
 psis. Intra etiam cum argumento latitudinis quarto equato in fine eclipsis in
 eandē tabulā: z inuenies latitudinē lune in fine eclipsis. ¶ Et si vis scire quan-
 tum obscurabit: id est occultabit de superficie corporis solis quantū ad visum:
 Intra tabulam quantitatis tenebrarum eclipsis. et puncta ibi inuenta compara
 ad .12. quia sicut se habent puncta ad .12. ita se habet pars eclipsata ad solem: vs
 ad eius diametrum. Ut si essent .6. puncta: medietas solis eclipsaretur. Si .4. tūc
 vna tertia eclipsaretur. Si .3. tunc vna quarta. Si .12. tūc solis diameter eclipsa-
 retur. et sic consequēter. ¶ Et si argumētū latitudinis quarto equatū fuerit a
 0. in signis z gradibus vsqz ad .3. signa: eclipsabitur pars septentrionalis. Si nō
 fuerit plus .3. signis: eclipsabitur pars meridionalis.

Tempus eclipsis Lune quantitatem & durationem eius inuenire.
Chabito tempore verissime oppositiōis dieb⁹ nō equatis: quere
ad idē temp⁹ verū locū Lune: & nadir solis: & argumētū lune: & ar-
gumētū verū latitudinis lune: et latitudinē lune. et considera cui⁹
partis sit illa latitudo. san septentrionalis vel meridionalis. Scias
 etiam motum solis et motum lune equatum in vna hora. Similiter scias semi-
 diametrum lune: et semidiametrū vmbre: et aggregatum ex eis iungendo eas
 simul. et hec omnia serua: quia cum eis in sequenti bus operaberis. Deinde cū
 gradu seu vero loco solis intra tabulam equationis dierum cum noctibus suis
 et accipe in directo equationē. quam reductam ad fractiones horarū adde tem-
 porū vere oppositiōis diebus non equatis: & proueniet tempus vere oppositiō-
 nis diebus equatis. Et hoc tene pro tempore mediū eclipsis. **Deinde eodē tē-**
pore scias gradū ascendētē. et per illum scias vtrum hora vere oppositiōis lu-
na sit supra horizontē: vñ infra. id ē vtrū oppositiō vera sit de die vñ de nocte. ga-
si esset de die: non videretur eclipsis: nisi esset prope ortum vel occasum. et tunc
licet sit de die vera oppositiō: tamen aliqua pars eclipsis posset apparere. Cō-
stea pro quātitate & duratione inuenienda: cum latitudine lune inuenta ad me-
dium eclipsis intra tabulas eclipsis lune: in quibus latitudo lune pro lineis nu-
meri ponitur. Quere igit latitudinē lune in predictis tabulis. et si eam precise
inuenieris in tabula longitudinis: tunc accipe puncta eclipsis: & minuta casus:
similiter minuta dimidiē more que in directo inuenieris in tabula longitudinis
propioris. & serua quodlibet per se. Si nō latitudinē lune ibidem nō precise in-
ueneris. tunc intra eandem tabulā cum duplici introitu: operando eodē modo
sicut dictum est in propositione. 22. de tabulis eclipsis solis: in quibus latitudo
lune visa ponitur pro lineis numeri. et puncta eclipsis: et minuta casus: & minu-
ta dimidiē more inuenta et equata pro latitudine lune serua: quodlibet per se.
Deinde cū argumento lune equato hora vere oppositiōis intra tabulā equa-
tionis diuersitati aspect⁹ auctam per. 6. gradus. & accipe in directo minuta pro-
portionalia. et intra cum duplici introitu: si indigeas: vt sepe prius dictum est.
Deinde scdm proportionē illorum minorū ad. 60. accipe partem proportiona-
lem de punctis eclipsis: similiter de minutis casus: & de minutis dimidiē more
prius seruatis: que erunt puncta eclipsis: et minuta casus: et minuta more equa-
ta ad locum lune in epiciclo tempore vere oppositiōis. Si nō lōgitudinē lune
in vtraq; tabula eclipsis lune inuenieris. tunc intra tabulas ambas: primo ad lon-
gitudinē longiorē per modum prius dictum. et puncta eclipsis: & minuta casus
dimidiē more ibi inuenta serua ad partem. Deinde intra eodem modo ad lon-
gitudinē propiorē: & puncta eclipsis: et minuta casus: et minuta more ibidem
inuenta similiter serua. Deinde subtrahē numerum minorum punctorum a ma-
iore. et numerum minorum minorū casus: similiter dimidiē more a maiore. et
vnamquāq; differentiā serua per se. Deinde cum argumento lune equato hore
vere oppositiōis quere & minuta proportionalia ex tabula equationis diuersita-
tis aspectus zē. aucta per. 6. q. per modum dictum superius. Deinde cuiuslibet
differentie prius seruatae accipe partem proportionalē scdm proportionē minu

torum proportionaliū in predicta tabula inuentoz ad. 60. Deinde partem pro-
 portionalē differentie punctozū adde punctis ad longitudinē longiorē inuen-
 tis. Eodem modo partem proportionalem differentie minorozū more adde mi-
 nutis more ad longitudinē longiorē inuentis. Similiter de parte proportionali
 differentie minorozū casus operare, et habebis omnia illa equata ad locū lune
 in epicyclo: seu scdm remotionē lune a terra. Deinde minuta casus equata diu-
 de per superationem lune in vna hora. z numerus quotiens erit hore. Et si fue-
 rit aliquid residuū: multiplica illud per. 60. z productū diuide per idem qd pri^o
 et prouenit minuta hore. Et si aliquid sit residuū: hoc etiam multiplica per. 60
 z productū diuide per idem quod prius, et prouenit $\frac{1}{2}$ hore. Quo facto habes
 horas minuta z $\frac{1}{2}$ que sunt a principio eclipsis vsq; ad principiu more: si habue-
 rit moram, vel a principio eclipsis vsq; ad mediū: si nō fuerit mora. Eodē modo
 minuta more diuide per superationē lune in vna hora. z prouenit hore minu-
 ta z $\frac{1}{2}$ vel minuta z $\frac{1}{2}$ solum: si non fuerit aliqua hora: q̄ sunt ab initio more vsq;
 ad medium eclipsis. Quo facto horas que sunt a principio eclipsis vsq; ad me-
 dium: si non habuerit moram: subtrahē a tempore verissime oppositionis dieb^o
 equatis, z remanebit tempus principij eclipsis. Et si easdem horas addideris ad
 tempus verissime oppositionis: proueniet tempus finis eclipsis. Subtrahē etiā
 tempus quod est a principio more vsq; ad mediū eclipsis a tēpore verissime op-
 positionis: et remanebit principiu more. Et si idem addideris ad tempus veris-
 sime oppositiōis: proueniet finis more. Et si duplaueris tempus quod est a prin-
 cipio eclipsis vsq; ad mediū: proueniat tota duratio eclipsis a principio vsq; ad
 finem. Et si duplaueris tempus quod est a principio more vsq; ad mediū eclipsis
 proueniet tota mora, s. q̄ diu fiat tota luna in vmbra. Deinde horas que sunt a prin-
 cipio eclipsis vsq; ad mediū: multiplica per motū lune in vna hora. z quod pro-
 uenerit subtrahē a vero loco lune inuēto tempore verissime oppositionis: z etiā
 ab argumento latitudinis secundo equato, et habebis verum locum lune: z ar-
 gumētū latitudinis equatū tempore principij eclipsis. Et si illud quod nūc sub-
 traxisti addideris eisdem: habebis verum locum lune: z argumentū latitudinis
 equatum tempore finis eclipsis. Latitudinē autē lune ad ista tria tempora inue-
 nies in trando tabulam latitudinis lune cum istis tribus argumentis lune, s. in
 principio medio et fine eclipsis. **C**onsidera habitus: si vis scire quantū de superficie
 lune eclipsabitur: z puncta eclipsis fuerint minis. 12. Intra cum eisdem tabulā
 quātitatis eclipsis, et in directo eozū intra tabulā secundā: q̄ est quātitas eclipsis
 lune. z quod in directo inuenies est quātitas circuli lunaris eclipsata scdm quā-
 titatē. 12. punctozū in circulo lunari contentoz.

Olores eclipsium anteq̄ eueniant cognoscere. **C**onsidera la-
 titudinē hora verissime oppositionis vel coniūctionis, que si fuerit
 ab. 1. minuto in. 10. erit eclipsis nigerrima. Si a. 10. vsq; ad. 20. erit
 nigra habens in se viredinē. Si a. 20. vsq; 30. erit nigra cum rube-
 dine. Si a. 30. vsq; ad. 40. erit nigra cū pallore. Sed si a. 40. vsq; ad

50. grisea cum albedine. **E**st etiam alius modus: quem scdm Johanne de
 limerijs debes coniungere cum primo modo: donec scrutemur scientiam coloris
 Et est iste. s. q. consideretur distantia lune ab auge epicycli. Que si fuerit. 3. signa
 vel prope: erit eclipsis nigerrima. Et si fuerit. 2. signa 2. 30. g. vel. 3. signa 2. 30. g.
 erit nigra cum viriditate. Si fuerit. 2. signa: vel. 4. signa: erit nigra cum rubedi-
 ne. Et si fuerit vnu 2. dimidiu: vel. 4. et dimidiu: erit nigra cum pallore. Et si fue-
 rit. 1. vel. 5. erit grisea. Si autē fuerit. 30. g. vel. 5. signa et. 30. g. erit grisea cum al-
 bedine. Et licz Johannes de limerijs illud indifferēter dicat de qualibet eclipsi:
 alij tamen hoc restringunt ad eclipses lune. **A**lij ponunt differēter de coloribus
 eclipsis solis et lune: et ponūt talē figurā. Considera distantia coniunctionis
 solis et lune a capite vel a cauda draconis in eclipsi solis: et inuenias colorē ecli-
 psis solis in directo numeri distantiam significantis vsqz ad. 12. et vltra. 12. non
 fit eclipsis. Sed in eclipsi lune considera latitudinē lune: et patet in tabula inter
 alias tabulas eclipsium superius descripta.

Propositio

Trigesimatertia.

Revolutionem cuiuslibet annorum mundi: vel reuolutio-
 nem annorum nati: et etiam reuolutionem alicui⁹ alterius
 rei habētis exordiu: vtpura edificij: inuenire. **S**ciē-
 dum q. reuolutio anni est reuolutio solis ab eodē puncto in
 eundem: vel reditus solis in eundem puncti: in quo fuit in
 principio illius anni. Et nota q. reuolutio annorum mun-
 di est introitus solis in principium vel primū minutū signi
 Arietis. Reuolutio alicui⁹ nati est reuersio solis ad eun-
 dem punctum zodiaci: in quo fuit natiuitatis hora. Reuolutio annorū alicui⁹
 ius edificij est reuersio solis ad eundem locum in zodiaco: in quo fuit in princi-
 pio foundationis: scilicet quando ponebatur primus lapis. **C**um igitur vo-
 lueris reuolutionem annorum mūdi: siue natiuitatis: siue alterius principij in-
 uenire: habeas primo introitum Solis Arietem: vel in aliquod aliud signum
 bene verificatum. vel radicem natiuitatis: vel alterius rei originem habētis in
 aliquo anno tibi noto sub certo numero dierum minorum 2. secundorū quā-
 tum est possibile. Similiter scias annū incarnationis: in quo vis scire tempus:
 scilicet diem 2. horam in quo sol redibit ad eundem punctum in quo fuit in illo
 exordio radicis. 2c. Deinde subtrahere minorem a maiori. et residuum erit illud
 quod trāsiiit de annis ab illo exordio. Deinde cum illis annis qui sunt inter ra-
 dicem 2. reuolutionem intra tabulam reuolutionis annorum mundi. et inuenies
 in directo in fractionibus illud quod debet addi. Superadde igitur illas horas
 et minuta 2. 7. equationis horis radicis. et quod post additionem prouenerit: si
 minus viginti quattuor horis fuerit serua: quia ipse sunt hore illius diei qui ex
 mense preterijt. Si autem fuerint plures viginti quattuor horis: tunc pro vigin-
 ti quattuor horis vnum diem diebus mensis superadde. 2. residuum erit hore 2.
 minuta illius diei que ex diebus et horis prouenerint: si annus ille fuerit bisexti

lis: & trāſuerit Februarius: de diebus quas habes vnum diem amoue. & quod remāserit: erunt dies equati. Et si annus non fuerit bifextilis: illud qđ habuisti serua: quia illi erunt dies equati. Quicquid ergo ex diebus: & horis: & minutis de mense transactis habueris: dies et horas & minuta equationis nuncupabis. His itaq; peractis scias verum locum solis ad illas horas equatas. Et si eius verus locus ab illo vero loco querit in radice non discordat: ipsa est reuolutionis hora. Si autē maior fuerit: differentiam diuide per motum solis in vna hora. & prouenient hore seu minuta hore: vel etiā scđm qđ diuideris. que subtrabe ex horis equatiōis. Si qđo minor: eo fuerit: similiter differentiam diuide per motum solis in vna hora: vt prius. & quod proueniet: super horas equationis adde. Sic igit facies donec hore equationis: in quibus sol ad suum verissimū locum quē in radice habuerit redierit. Diuersitas autē ista ita qđ sol post qđ equatus fuerit nō redit ad eundē locum in quo fuit: est propter motum lōgitudinis longioris solis in annis qui sunt inter annū radicis & annū reuolutionis. Si qđo sol fuerit circa longitudinē longiorem aut propinquiorem: nullam sensibilem diuersitatem inuenies. Et quanto magis ab his duobus punctis elongabitur: tanto maior diuersitas apparebit. Deinde horas illas in illi^o diei horas diuersi vertas per tabulas eq̄tionis dierū. ad q̄s horas deinde cōstitue ascēdens & ceteras domus.

Euolutionem tamen gradus equinoctialis ascendētis anni si uolueris per tabulas inuenire. Sciendum qđ reuolutio Ascendētis anni nihil aliud est qđ inuenire gradum ascēdēte: videlicet equinoctialis: & non zodiaci in cōtactu horizonis: cum reuolutio anni rē. fuerit completa. Cū igit hoc uolueris Scias primo gra-

fol. 112
primi mob.
dum equinoctialis existentem in ortu in aliquo anno tibi noto sub certo numero ab Ariete in equinoctiali vsq; ad punctum equinoctialis qui est in ortu prescius quo poteris: videlicet radicem aliquā. et hanc scribe ad partem. Deinde intra cum numero annorum qui sunt a tempore radicis tue vsq; ad illum annū cuius Ascendens queris in tabula reuolutionis Ascendētiū annorū. & numerū graduū quē in directo inuenieris & minorū & secundorū rē. adde cum radice tua. s. gradus cum gradibus: minuta cum minutis rē. Et si post additionē prouenerint plures gradus qđ. 360. remoue inde. 360. & residuum serua: quia est illa pars que est in ortu in illa reuolutione. Qua habita: pars zodiaci que est in ortu inuenitur per tabulas Primi mobilis. s. Ascensionis signozum in regione tua: prout ibi docetur.

112
Ensis cum cuiusq; uolueris initium scire ex mensibus reuolutio- nis. Aspice quot menses cōpleti sunt preteriti. & in tabula inquire talem numerū in regula mensū: & accipe quod inuenieris in directo tabule dierū horarū & fractionū. et quod inueneri adūge diebus horis & fractionib^o hore radicis natiuitatis aut reuolutio- nis anni eius. s. quē incipere uolueris. & ex eo toto qđ exiuerit inde fac mēses la-

tinios: quia in illis est radix reuolutionū. Et incipies ab eo mēse in quo fuit na-
tuitas vel reuolutio. scab illo earū a quo incepisti: z eijcias menses perfectos.
et quod tibi remanserit de diebus horis z fractionib⁹ aspice: quia in tot diebus
mensis latini erit reuolutio mensis quem postulasti.

Sivolueris scire gradū signoz q gubernat vnoquoq; mense: intra
cū diebus cōpletis quos de mēsb⁹ trāstuiti reuolutionū tabulam
additionis dixerū. et quod in eius directo inueneris de gradibus z
minutis accipe. z adiunge illud gradib⁹ signi cuiuslibet hyleg mē-
sis illius. et ex eo quod exierit: accipe signa mensū: dando cuiuslibet
signo. 30. gradus. z in quo gradu illius signi fuerit numer⁹ quem posuisti: ille
gradus erit gubernator cuiuslibet hyleg.

Figurā Eclipsis Lune depingere. **C**ontrahē lineā rectā: quā
diuide in duas partes eq̄les. z vnā eius medietatē diuide i partes
equales ad libitū numero. ita tñ q; ille partes sint tot q̄t sunt minu-
ta in aggregato ex duob⁹ semidiametris. s. Lune z vmbre. z pūcto
in medio p̄dicte linee facto centro: describe circulū cui⁹ ipse sit dia-
meter. qui erit circulus cōis vmbre z Lune. sup cuius circūferentia erit centrū
Lūe i hora initij v̄l finis eclipsis. Dein d semidiametro p̄dicti circuli accipe vnā
partē a cetro versus circūferentiā: q̄ sit equalis semidiametro vmbre: z residuū
ei⁹ sit equalē semidiametro Lune. Deinde supra dictū centrū fac circulū vmbre
scdm quāritatē semidiametri ei⁹. Quos circulos quadrabis duab⁹ lineis supra
centrū eoz se secantib⁹ ad angulos rectos. Sup quarū capita describe quattuor
partes mundi. Deinde de predicta lineā diuisa accipe vnā partē scdm quanti-
tatem latitudinis Lune ad mediū eclipsis. quā latitudinē seruabis a centro in se
versus sept. trionē: si fuerit septentrionalis. Eodē modo facias de latitudine Lu-
ne ad initij z ad finē eclipsis. Postea duc lineā paralellā diametro a loco latitu-
dinis Lune ad initij eclipsis versus occidentē. z seruabis locū cōtactus in circū-
ferentia circuli cōis: quia ibi erit centrū Lune ad initij eclipsis. Sitr duc aliā li-
neam paralellam diamctro a signo latitudinis Lune ad finē eclipsis versus orie-
tē. z vbi tāgūt circūferētia circuli cōis: ibi erit centrū Lune in fine eclipsis. Cētrū
autē Lune in medio eclipsis est in loco latitudinis Lune in diametro. Et sup hu-
iusmodi centrū describe circulū scdm quantitatē diametri Lune. Et si ceciderit
totus circulus ille Lune intra circulū vmbre: obscurabit tota Luna. Si autē nō
totaliter ceciderit intra circulū vmbre: sed aliq; eius pars. ita obscurabit eadem
pars de Luna. Sitr describe scdm quāritatē eandem circulū in cōtactu linee pa-
ralelle in circūferentia circuli cōis versus occidentē. z ille erit circulus Lune in
p̄ncipio eclipsis. Eodē modo in loco cōtactus linee paralelle cū circūferētia
circuli cōis versus orientē fac circulū scdm eandem quāritatē. qui erit circulus
Lune in fine eclipsis. Et quilibet illozū duoz circuloz lunariū: quoz centra sint
sup circūferētia circuli cōis: cōtingit circulū vmbre. **E**xempli grā: sit lineā

b. d. diuisa in duo eqlia in puncto. o. et medietas. o. d. fit diuisa in tot partes equalles quor sunt minuta in semidiametro lune z ymbre simul iunctis. Deinde describe circulum: a. b. c. d. supra punctum. o. scdm quantitate linee. o. d. qui est circulus comunis: quia continet totu spacium celi in quo fit eclipsis a principio vsq ad finem. et habet centrum suum in circumferentia ecliptice. Deinde semidiametro. o. d. diuide in duas partes in puncto. e. z fit pars. e. o. equalis semidiametro ymbre. z alia pars scz. e. d. fit equalis semidiametro lune. Deinde supra dictum centrum scz punctum. o. describe circulum scdm quantitate linee. o. e. z fit circulus. e. n. s. t. qui est circulus ymbre. Illos duos circulos quadrabis duabus diametris scz. a. c. z. b. d. orthogonaliter se intersecantibus super centrum. o. et fit. a. Meridies. b. Oriens. c. Septentrio. d. pro fit Occidens. Deinde si latitudo lune ad initium eclipsis fuerit meridiana: accipe quantitate eius in diametro. a. o. c. ex puncto. o. versus punctu. a. Si pro latitudo lune fuerit septentrionalis: accipe eam ex puncto. o. versus. c. et signum latitudinis fit. f. Similiter accipe latitudinem ad finem eclipsis: cuius signu fit. l. z ad medium eclipsis: cuius signuz fit. s. Postea ex puncto. f. duc lineam equidistantem linee. o. d. versus occidentem vsq ad circumferentiam circuli comunis. z punctus incidentie ipsius in circulo comuni fit punctus. k. Similiter ex puncto. l. duc lineam equidistantem linee. o. b. versus orientem vsq ad circumferentiam circuli comunis. et fit punctus incidentie ipsius in circulo comuni. m. Deinde describe circulum lune scdm quantitate semidiametri eius scz linee. e. d. in tribus locis: scz ad principium eclipsis supra punctum. k. ad medium supra punctum. p. z ad finem supra punctum. n. Et tu c si circulus supra punctum. p. ceciderit totaliter intra circulum ymbre: luna obscurabitur tota. Si autem non totaliter ceciderit intra circulum ymbre: tunc non obscurabitur tota. sed obscurabitur scdm partem que intra predictum circulum ymbre cadit. Reliqui pro duo circuli lune erant contingentes circulum ymbre in punctis. r. z. h. Et linea. k. p. m. ostendet transitum lune a principio eclipsis vsq ad finem. et linea. b. o. d. representat eclipticam. z linea. f. k. ostendit latitudinem lune ad principium eclipsis. Sed linea. l. m. ostendit latitudinem lune ad finem eclipsis. z punctus. p. ostendit latitudinem lune ad medium eclipsis. et linea. q. o. k. ostendit centrum tenebrarum ad principium eclipsis. z linea. g. o. m. ostendit centrum tenebrarum ad finem eclipsis. Et hec omnia patent in figura tua industria ex iam dictis depingenda.

Figura Eclipsis Solis depingere. Protrahere lineam rectam quam primo diuide in duo equalia. Deinde unam eius medietatem diuide in partes equalles ad libitum tuum. ita tamen quod ille partes sint equalles numero minorum duarum semidiametrorum solis z lune: vel maior eis. Deinde scdm quantitate illius medietatis sic diuise fac circulum comunem: ponendo scz pedem circuli immobilem in medio illius totalis linee. z reliquum extendens ad eius extremitatem: z fac circulum quem quodra cum duabus diametris orthogonaliter se secantibus super centrum in quarum extremitatibus quattuor partes mundi describe: scz Oriens a sinistris: et Occidens ad dextrum: z Meridie superius: z Septentrione inferius. Postea de

eadem linea accipias vnam partem a centro versus circumferentiã scdm quan-
 titatẽ semidiametri solis. z residuũ sit equale semidiametro lune. Deinde super
 centrum circuli cõmunis fac vnum circulum scdm quantitatem semidiametri
 solis hoc modo. Pone pedem circini immobilẽ super centrum circuli cõmunis
 et extende mobilem ad punctum diuisionis iam facte: z describe circulum: qui
 erit circulus solis: z includitur in predicto circulo cõmuni. Deinde accipias de
 predicta linea diuisã vnam partem: que sit equalis latitudini lune vise ad initium
 eclipsis. Cui accipe equalẽ ad illam partem: versus quã fuerit latitudo lune in
 principio eclipsis. vt si latitudo lune in principio eclipsis fuerit meridionalis: tunc
 accipias eam a centro circuli cõmunis versus punctũ meridiei. Si nõ latitudo
 lune in principio eclipsis fuerit septentrionalis. tunc accipias eam a centro cir-
 culi cõis versus punctũ septentrionis. Sicut figurabis locum latitudinis lune ad
 mediũ eclipsis in parte in qua fuerit illa latitudo. Et eodẽ modo ad finẽ eclipsis.
 Postea duc lineã paralellã seu egdistantẽ diametro a signo initij eclipsis versus
 occidentẽ. Et nota locũ contactus eius cũ circumferentiã circuli cõis. Deinde duc
 aliã lineã paralellã diametro a signo finis eclipsis ad orientẽ. z sicut nota cõtractũ
 eius in circumferentiã circuli cõis. Deinde accipias de linea diuisã vnã partẽ scdm
 quantitã semidiametri lune. et facias scdm quantitã eiusdẽ linee circulũ lu-
 narẽ. cuius centrũ erit cõtractus linee paralelle cũ circumferentiã circuli cõis para-
 llele versus occidentẽ. z ibi erit luna in principio eclipsis. Sicut fac circulũ confi-
 milẽ in loco cõtractus alterius linee cũ circumferentiã circuli cõis versus orientẽ.
 et ibi erit luna in fine eclipsis. Eodẽ modo describe circulũ lunarẽ scdm eandẽ
 quantitã sup signũ latitudinis lune vise hora visibilis coniunctionis seu medie
 eclipsis. z ille circulus ostẽdit quantũ obscurari debeat de sole hora coniunctiõis
 visibilis. quia quãtũ ille circulus detegerit de circulo solis: tantũ obscurabit de
 sole. **Exẽplũ gfa.** Sit linea .a.e.c. ptracta diuisã in duo eqũlia in pũcto .e. cuius
 medietas .a.e. sit diuisã in tot partes eqũles qũ sunt minuta i aggregato ex semidia-
 metris solis z lune sicut iunctis. Quã vlteri⁹ diuide in duas partes in pũcto .s. ita qd
 pars .e.s. sit eqũlis semidiametro solis. z reliq̃ sez. s.a. sit equal semidiametro lune
 Deinde habeas pedẽ circini immobilẽ in pũcto .e. z mobile extẽde vsq; in .a. z de-
 scribe circulũ .a.b.e.d. scdm quantitã linee .e.a. q̃ est eqũlis semidiametris solis z
 lune sicut iunctis. z ille circulus est cõis. z centrũ ei⁹ erit pũct⁹ .e. z diameter linee .a.
 e.c. Deinde duc aliã diametrũ sez lineã .d.e.b. intersecantẽ predictã diametrũ or-
 thogonaliter in pũcto .e. Ille duo diametri diuidũt predictũ circulũ cõmẽ in .4.
 pũctis: sez .a. b. c. d. in .4. partes equales. z sit .a. pũct⁹ occidentis. b. meridiei. c. orie-
 tis. d. nõ septentrionis. Deinde sup cẽtrũ .e. describe circulũ scdm quantitã linee
 e.s. sez semidiametri solis: q sit circulus .h. s. f. b. z ille erit circulus solis. Deinde
 scdm quantitã minutoꝝ latitudis lune vise in principio eclipsis accipias partẽ de
 diametro .d.e.b. ad illam partẽ versus quam est illa latitudo. vt si fuerit latitudo
 septentrionalis lune: accipe quantitã eius in predicta diametro ex puncto .c.
 versus .d. Si nõ latitudo lune fuerit meridionalis: accipe quantitã eius ex pun-
 cto .e. versus .s. z signa eã p punctũ .p. Eodẽ modo signa quantitã latitudinis lune
 i eadẽ diametro. z partẽ ei⁹ i medio eclipsis p pũctũ .m. z i fine eclipsis p pũctũ .n

Sit igitur latitudo Lune in principio eclipsis septentrionalis designata p lineā. e. p. et latitudo lune i medio eclipsis meridionalis designata p lineā. e. m. z latitudo i fine eclipsis silt meridiana p lineā. e. n. Deinde a pūcto. p. q designat latitudinē lune in principio eclipsis: duc lineā. p. q. versus occidentē ad circūferentiā circu- li cōis: z egdistantē semidiametro. e. a. z pūctus incidētie i circulo cōi sit. q. Silt a pūcto. n. q designat latitudinē lune i fine eclipsis: duc lineā. n. g. versus orientē vsq ad circūferentiā circuli cōis egdistantē semidiametro. e. c. z sit pūctus inci- dentie in circulo cōi pūctus. b. Deinde sup pūctū. q. in circulo cōi describe circu- lū scdm quātitatē semidiametri lune. f. linee. f. a. q erit circulus lune in principio eclipsis. z continget circulū Solis in pūcto. k. Eodē modo describe circulū lune scdm eandē quātitatē sup pūctū. b. q erit circulus lune i fine eclipsis. q etiā cōtin- get circulū solis in puncto. f. Silt describe circulū lune sup pūctū. m. q est signū latitudinis lune vise in medio eclipsis. Et tunc quantū de circulo lune descripto sup pūctū. m. subintrabit circulū solis tantū eclipsibif de superficie corporis so- lis. z infra ambitū istius circuli lune incidet pars circuli solis eclipsata. f. f. b. k. l. Et his igitur patet: q principiū eclipsis est in puncto. q. finis in puncto. g. z mediū in puncto. m. Et linea ducta a puncto. q. ad punctum. g. ostendit transitū lune a principio eclipsis vsq ad finem. z linea. q. e. ostendit centrū tenebrarū ad prin- cipiū eclipsis. Et linea. e. g. ostendit centrū tenebrarū ad finē elipsis. Et hec pa- tent in figura tua industria ex dictis depingenda.

CExpliciuut Canones siue Propositiones in tabulas Alfonsinas. Partim aliorū mere sunt: partim nostri. In nostris conati sumus exprimere stilum aliorū: quo vnū corpus concors videant: z Thorax ipse non a capite z reli- quis membris dissidere. Tabularum tamen primi motus (quarum nullas Alfonsus composuit) propositiones pretermisimus: q Astronomie studio- sos ad tabulas Primi mobilis: quas de directionib⁹ Johānis de zidonte regio appellari libuit: delegamus. In quo opere vir ille erigendi Thema- tis cōmunē modū prosequit: necnon rationale: quem ipse approbat: qui q cōmodior est: q nō ad mediū climatis solū vt ceteri: sed etiā ad vnāquāq; ciuitatem z locum accōmodari potest: preter cetera que ibi scitu iocundis- sima tractentur. Finis.

CEmendanda in transcurso errata i tabella latitudinis Venēris e Mercurij vtrobis; pro Estregl. septi. lege Declatio et pro Estregl. mes. Reflexio.

A list of names of persons who have been admitted to the office of Notary Public for the State of New York, from the year 1850 to the present time.

NAME	RESIDENCE	DATE OF EXPIRATION	DATE OF EXPIRATION
Adams	Albany	01 1851	01 1851
Adams	Albany	01 1852	01 1852
Adams	Albany	01 1853	01 1853
Adams	Albany	01 1854	01 1854
Adams	Albany	01 1855	01 1855
Adams	Albany	01 1856	01 1856
Adams	Albany	01 1857	01 1857
Adams	Albany	01 1858	01 1858
Adams	Albany	01 1859	01 1859
Adams	Albany	01 1860	01 1860
Adams	Albany	01 1861	01 1861
Adams	Albany	01 1862	01 1862
Adams	Albany	01 1863	01 1863
Adams	Albany	01 1864	01 1864
Adams	Albany	01 1865	01 1865
Adams	Albany	01 1866	01 1866
Adams	Albany	01 1867	01 1867
Adams	Albany	01 1868	01 1868
Adams	Albany	01 1869	01 1869
Adams	Albany	01 1870	01 1870
Adams	Albany	01 1871	01 1871
Adams	Albany	01 1872	01 1872
Adams	Albany	01 1873	01 1873
Adams	Albany	01 1874	01 1874
Adams	Albany	01 1875	01 1875
Adams	Albany	01 1876	01 1876
Adams	Albany	01 1877	01 1877
Adams	Albany	01 1878	01 1878
Adams	Albany	01 1879	01 1879
Adams	Albany	01 1880	01 1880
Adams	Albany	01 1881	01 1881
Adams	Albany	01 1882	01 1882
Adams	Albany	01 1883	01 1883
Adams	Albany	01 1884	01 1884
Adams	Albany	01 1885	01 1885
Adams	Albany	01 1886	01 1886
Adams	Albany	01 1887	01 1887
Adams	Albany	01 1888	01 1888
Adams	Albany	01 1889	01 1889
Adams	Albany	01 1890	01 1890
Adams	Albany	01 1891	01 1891
Adams	Albany	01 1892	01 1892
Adams	Albany	01 1893	01 1893
Adams	Albany	01 1894	01 1894
Adams	Albany	01 1895	01 1895
Adams	Albany	01 1896	01 1896
Adams	Albany	01 1897	01 1897
Adams	Albany	01 1898	01 1898
Adams	Albany	01 1899	01 1899
Adams	Albany	01 1900	01 1900

Tabula Regionū Provinciarū ac Civitatum insigniorū Europe: Et que in vicinijs singularum iacent ad scriptas tanq̄ primarias reducentur: pauxillo quoqiā intervallo nullam differētiā notatu dignā importante.

Nomina oppidoꝝ	Polares		Nomina oppidoꝝ	Polares	
	hō	g		hō	g
Hybernia	oz.	0 8 59	Madeburgum	oz.	1 40 54
Scotia	oz.	0 48 59	Erfordia	oz.	1 28 51
Oxonium	oz.	0 32 53	Lips	oz.	1 34 51
Compostellum	oc.	0 16 45	Ingelstadium	oz.	1 28 49
Lisibona	oc.	0 16 41	Nurenberga	oz.	1 24 49
Toletum		0 0 41	Ratispona	oz.	1 30 49
Lorduba	oc.	0 3 38	Ulma	oz.	1 24 47
Esfaraugusta	oz.	0 18 41	Praga	oz.	1 48 50
Rbotomagus	oz.	0 41 50	Cratislavia	oz.	2 4 51
Parisus	oz.	0 54 48	Erscovia	oz.	2 20 51
Lugdunū	oz.	0 53 45	Eschonia	oz.	2 10 50
Burdigala	oz.	0 32 45	Buda	oz.	2 14 45
Avinio	oz.	0 52 44	Segnia	oz.	1 54 45
Tolosa	oz.	0 41 43	Vienna pānonie	oz.	1 39 48
Vienna prouintie	oz.	0 54 44	Dacia	oz.	1 34 48
Maffilia	oz.	0 56 53	Saltzburgum	oz.	1 36 48
Brugis	oz.	0 48 52	Fudeburgum	oz.	1 36 47
Bandauū	oz.	1 0 52	Villacum	oz.	1 37 46
Traiectum	oz.	1 12 53	Brixina	oz.	1 32 45
Colonia agrippina	oz.	1 11 51	Venetie	oz.	1 34 45
Macblinia	oz.	1 0 51	Ancona	oz.	1 38 44
Maguntia	oz.	1 9 50	Roma	oz.	1 40 42
Herbipolis	oz.	1 20 50	Tarentum	oz.	2 8 40
Argentina	oz.	1 12 47	Brundisium	oz.	2 4 39
Constantia	oz.	1 14 46	Neapolis	oz.	2 0 41
Augusta vindel.	oz.	1 34 46	Florentia	oz.	1 34 43
Dacia	oz.	1 50 58	Mediolanū	oz.	1 24 44
Suetia	oz.	1 52 62	Taurinū	oz.	1 22 43
Lubecca	oz.	1 40 56	Genua	oz.	1 20 43
Pantiscum	oz.	2 20 56	Sardinia	oz.	1 6 38
Drunsulga	oz.	1 24 53	Sicilia	oz.	1 54 37

5. polares **Tabula Climatu: z Paralleloz: z augmenti longioris diei super diem equinoctij: z in diuersis gradibus miliarioz.**

Equator dierum: siue Equinoctialis habet diem horarum. 12. semp cōtinue. Et vnus gradus longitudinis cōtinet miliaria. 60.

5 Primus paralellus differēs ab equinoctiali hoꝝ. 0. m̄. 15. habens diem maiorem hoꝝ. 12. m̄. 15.

9 Secundus paralellus differēs ab equinoctiali hoꝝ. 0. m̄. 30. diem habens maiorem hoꝝ. 12. m̄. 30.

13 Climatis primi principiu. g. 12. m̄. 45. z est

14 Tertius paralellus differēs ab equinoctiali hoꝝ. 0. m̄. 45. habens diem maiorem hoꝝ. 12. m̄. 45. Gradus vnus continet miliaria. 59.

17 Climatis primi mediū. g. 16. m̄. 40. Et est

18 Quartus paralellus per Meroen differens ab equinoctiali hoꝝ. 1. habens diem maiorem hoꝝ. 13.

21 Climatis secūdi principiu: z finis primi est. g. 20. m̄. 30. Et est

22 Quintus paralellus: differens ab equinoctiali hoꝝ. 1. m̄. 15. habens diem maiorem hoꝝ. 13. m̄. 15.

5. poli **Climatis secūdi mediū est. g. 24. m̄. 1.** Et est

26 Sextus paralellus Tropicus Cancri per Siene: differēs ab equinoctiali hoꝝ. 1. m̄. 30. habens diem maiorem hoꝝ. 13. m̄. 30. Gradus continet miliaria. 57.

28 Climatis tertij principium: z finis secūdi est. g. 47. m̄. 30. Et est Septimus paralellus: differēs ab equinoctiali hoꝝ. 1. m̄. 45. habens diem maiorem hoꝝ. 13. m̄. 45.

30 Climatis tertij mediū. g. 30. m̄. 42. Et est Octauus paralellus per Alexandria differēs ab equinoctiali hoꝝ. 2. habens diem maiorem hoꝝ. 14. Gradus continet miliaria. 54.

34 Climatis quarti principiu: z finis tertij est. g. 33. m̄. 30. Et est Nonus paralellus: differēs ab equinoctiali hoꝝ. 2. m̄. 15. habens diem maiorem hoꝝ. 14. m̄. 15.

37 Climatis quarti mediū est. g. 36. m̄. 24. Et est Decimus paralellus per Rhodū: differēs ab equinoctiali hoꝝ. 2. m̄. 30. habens diem maiorem hoꝝ. 14. m̄. 30. Gradus continet miliaria. 50.

Climatis quinti principiu: z finis

Residuum Tabule precedentis climatū 2^e.

Polares

40 quarti est \bar{g} . 39. m. Et est
 Undecim^o paralellus; differens ab
 equinoctiali hor^o. 2. m. 45. habens die^m
 41 maiorem horarū. 14. m. 45.

Climatis quinti medium est \bar{g} . 41.
 42 m. 20. Et est
 Duodecimus paralellus per Hel-
 lespontū; differens ab equinoctiali
 hor^o. 3. m. 30. habens diem maiorem
 horarū. 15. m. 0. Gradus continet
 43 miliaria. 47.

Climatis sexti principium; et finis
 44 quinti est \bar{g} . 43. m. 30. Et est
 Tertiusdecimus paralellus p^r Bi-
 santium; differens ab equinoctiali
 hor^o. 3. habens diem maiore^m hor^o. 15.
 45 m. 15.

Climatis sexti mediū est \bar{g} . 45. m. 24.
 Et est
 46 Quartusdecim^o paralellus per pō-
 tū; differens ab equinoctiali hor^o. 3.
 m. 30. habens diem maiorem. ho-
 47 rarum. 15. m. 30.

Climatis septimi principium; et fi-
 48 nis sexti est \bar{g} . 47. m. 15. Et est
 Quintusdecim^o paralellus p^r Bo-
 risthenen; differens ab equinoctiali
 49 hor^o. 4. habens die^m maiore^m hor^o. 16.

Climatis septimi medium est \bar{g} .
 50 48. m. 40.

Pol

Climatis octavi mediū est \bar{g} . 50.
 51 m. 40

53 Sextusdecim^o paralellus differens
 ab equinoctiali hor^o. 4. habens die^m
 maiore^m horarū. 16. m. 30. Gradus
 54 miliaria. 42. cū dimidio.

Climatis noni medium est \bar{g} . 54.
 55 m. 1. Et est
 Decimusseptimus paralellus; dif-
 ferens ab equinoctiali hor^o. 5. habens
 56 diem maiorem hor^o. 17.

57 Decimusoctavus paralellus; diffe-
 rens ab equinoctiali hor^o. 5. m. 30.
 habens diem maiorem horarū. 17
 58 cum dimidia.

59 Decimusnon^o paralellus; differens
 60 ab equinoctiali hor^o. 6. habens diem
 maiorem horarū. 18. Gradus con-
 61 tinct miliaria. 32. et semis.

62 Uigesimus paralellus; differens ab
 ab equinoctiali hor^o. 7. et habet die^m
 maiorem horarū. 19.

63 Uigesimusprimus paralellus per
 Thülen insulam; differens ab equi-
 noctiali horis. 8. habens diem ma-
 iorem hor^o. 20.

Tabula Quantitatis Dierum.

Sitt Boi.

Sitt Boi.

Do	36	37	38	39	40	41	42	43	44	45	lue
h. m.	h. m.	h. m.	h. m.	h. m.	h. m.	h. m.	h. m.	h. m.	h. m.	h. m.	h.
6 0	6 0	6 0	6 0	6 0	6 0	6 0	6 0	6 0	6 0	6 0	30
3	6 3	6 4	6 4	6 4	6 4	6 4	6 4	6 4	6 4	6 5	27
6	6 7	6 7	6 8	6 8	6 8	6 8	6 8	6 9	6 9	6 10	24
9	6 10	6 11	6 11	6 12	6 12	6 12	6 13	6 13	6 14	6 14	21
12	6 14	6 14	6 15	6 15	6 16	6 17	6 17	6 18	6 18	6 19	18
15	6 17	6 18	6 19	6 19	6 20	6 21	6 21	6 22	6 23	6 24	15
18	6 21	6 22	6 22	6 23	6 24	6 25	6 26	6 27	6 27	6 29	12
21	6 24	6 25	6 26	6 27	6 28	6 29	6 30	6 31	6 32	6 33	9
24	6 27	6 28	6 30	6 31	6 32	6 33	6 34	6 35	6 36	6 38	6
27	6 31	6 32	6 33	6 34	6 36	6 37	6 38	6 40	6 41	6 43	3
m	6 37	6 35	6 37	6 38	6 39	6 41	6 42	6 44	6 45	6 47	mp
3	6 37	6 39	6 40	6 41	6 43	6 45	6 46	6 48	6 50	6 51	27
6	6 40	6 42	6 43	6 45	6 47	6 48	6 50	6 52	6 54	6 56	24
9	6 43	6 45	6 47	6 48	6 51	6 52	6 54	6 56	6 58	7 0	21
12	6 46	6 48	6 50	6 52	6 54	6 56	6 58	7 0	7 2	7 4	18
15	6 49	6 51	6 53	6 55	6 58	6 59	7 1	7 4	7 6	7 8	15
18	6 52	6 54	6 56	6 58	7 0	7 3	7 5	7 7	7 10	7 12	12
21	6 55	6 57	6 59	7 1	7 3	7 6	7 8	7 11	7 13	7 16	9
24	6 57	7 0	7 2	7 4	7 6	7 9	7 11	7 14	7 17	7 20	6
27	7 0	7 2	7 4	7 7	7 9	7 12	7 15	7 17	7 20	7 23	3
h	7 2	7 4	7 7	7 9	7 12	7 15	7 17	7 20	7 23	7 26	h
3	7 4	7 7	7 9	7 12	7 14	7 17	7 20	7 23	7 26	7 29	27
6	7 6	7 9	7 11	7 14	7 17	7 19	7 25	7 26	7 29	7 32	24
9	7 8	7 10	7 13	7 16	7 19	7 22	7 25	7 28	7 31	7 35	21
12	7 9	7 12	7 15	7 17	7 20	7 23	7 27	7 30	7 33	7 37	18
15	7 11	7 13	7 16	7 19	7 22	7 25	7 28	7 32	7 35	7 39	15
18	7 12	7 14	7 17	7 20	7 23	7 26	7 30	7 33	7 37	7 40	12
21	7 13	7 15	7 18	7 21	7 24	7 27	7 31	7 34	7 38	7 42	9
24	7 13	7 16	7 19	7 22	7 25	7 28	7 32	7 35	7 39	7 42	6
27	7 14	7 16	7 19	7 22	7 25	7 29	7 32	7 35	7 39	7 43	3
30	7 14	7 17	7 19	7 22	7 26	7 30	7 32	7 36	7 39	7 43	69

Tabula Quantitatis Dierum.

Siq. Post.
Siq. Ant.

Siq. Post.
Siq. Ant.

Do	46	47	48	49	50	51	52	53	54	55	lue
g	b. m	b. m	b. m	b. m	b. m	b. m	b. m	b. m	b. m	b. m	g
1	6 0	6 0	6 0	6 0	6 0	6 0	6 0	6 0	6 0	6 0	30
3	6 5	6 5	6 5	6 6	6 6	6 6	6 6	6 6	6 7	6 7	27
6	6 10	6 10	6 11	6 11	6 11	6 12	6 12	6 13	6 13	6 14	24
9	6 15	6 15	6 16	6 16	6 17	6 18	6 18	6 19	6 20	6 20	21
12	6 20	6 20	6 21	6 22	6 23	6 24	6 24	6 25	6 26	6 27	18
15	6 25	6 26	6 26	6 27	6 28	6 29	6 31	6 32	6 33	6 34	15
18	6 30	6 31	6 32	6 33	6 34	6 35	6 37	6 38	6 39	6 41	12
21	6 34	6 36	6 37	6 38	6 40	6 41	6 43	6 44	6 46	6 48	9
24	6 39	6 41	6 42	6 44	6 45	6 47	6 49	6 50	6 52	6 54	6
27	6 44	6 46	6 47	6 49	6 51	6 53	6 55	6 57	6 59	7 1	3
m 8	6 49	6 50	6 52	6 54	6 56	6 58	7 0	7 3	7 5	7 8	mp X
3	6 53	6 55	6 57	6 59	7 1	7 4	7 6	7 9	7 11	7 14	27
6	6 57	7 0	7 2	7 4	7 7	7 9	7 12	7 15	7 17	7 21	24
9	7 2	7 5	7 7	7 9	7 12	7 15	7 17	7 20	7 24	7 27	21
12	7 7	7 9	7 12	7 15	7 17	7 20	7 23	7 26	7 30	7 33	18
15	7 11	7 13	7 17	7 19	7 22	7 25	7 28	7 32	7 35	7 39	15
18	7 15	7 18	7 21	7 24	7 27	7 30	7 34	7 37	7 41	7 45	12
21	7 19	7 22	7 25	7 28	7 31	7 35	7 39	7 42	7 47	7 51	9
24	7 23	7 26	7 29	7 32	7 36	7 39	7 43	7 48	7 52	7 56	6
27	7 26	7 29	7 33	7 36	7 40	7 44	7 48	7 52	7 57	8 2	3
† II	7 30	7 33	7 36	7 40	7 44	7 48	7 52	7 57	8 2	8 7	8 M
3	7 33	7 36	7 40	7 44	7 48	7 52	7 56	8 1	8 6	8 12	27
6	7 36	7 39	7 43	7 47	7 51	7 56	8 0	8 5	8 10	8 16	24
9	7 38	7 42	7 46	7 50	7 54	7 59	8 4	8 9	8 14	8 20	21
12	7 40	7 44	7 48	7 53	7 57	8 2	8 7	8 12	8 17	8 23	18
15	7 42	7 46	7 50	7 55	7 59	8 4	8 9	8 15	8 20	8 26	15
18	7 44	7 48	7 52	7 57	8 1	8 6	8 11	8 17	8 23	8 29	12
21	7 45	7 49	7 54	7 58	8 3	8 8	8 13	8 19	8 25	8 31	9
24	7 46	7 50	7 55	7 59	8 4	8 9	8 14	8 20	8 26	8 32	6
27	7 47	7 51	7 56	8 0	8 4	8 10	8 15	8 21	8 27	8 33	3
30	7 47	7 51	7 56	8 0	8 5	8 10	8 15	8 22	8 27	8 34	69 b

Tabula Equationis Dierum cum
Noctibus suis vetus. f. 36. b.

⊙	E qua tio nes Die rum E qua tio nes Die rum														
♁	♂	♃	♁	♂	♃	♁	♂	♃	♁	♂	♃	♁	♂	♃	
♁	♂	♃	♁	♂	♃	♁	♂	♃	♁	♂	♃	♁	♂	♃	
1	346	038	09	27	433	519	44	251	343	65	753	75			
2	337	034	011	212	436	517	41	250	347	610	754	70			
3	320	031	013	217	439	515	357	250	351	615	754	655			
4	322	027	015	222	444	514	354	250	355	620	755	650			
5	314	023	018	227	446	513	350	250	359	625	755	645			
6	37	021	021	233	449	512	347	250	44	630	756	640			
7	30	019	023	238	453	510	344	251	48	635	756	634			
8	252	016	026	243	456	58	341	251	412	640	757	628			
9	245	014	029	248	459	56	338	252	417	644	757	622			
10	233	012	033	253	51	54	335	252	422	648	756	616			
11	231	010	037	259	53	51	332	253	426	653	756	610			
12	224	08	040	34	56	459	328	254	431	657	755	62			
13	217	06	044	39	59	457	325	256	436	71	755	558			
14	210	04	048	315	510	455	322	258	440	75	754	552			
15	23	03	052	321	512	451	319	258	446	78	753	545			
16	157	02	056	327	514	449	316	30	450	712	751	538			
17	151	01	11	331	515	446	313	31	456	716	750	530			
18	145	00	15	336	517	443	312	31	51	720	748	523			
19	139	00	19	339	518	440	309	31	71	56	723	746	516		
20	133	00	114	345	519	437	307	309	511	726	744	509			
21	127	00	119	350	519	434	305	311	516	729	741	502			
22	122	00	123	355	520	431	303	314	520	732	738	455			
23	116	00	128	40	520	428	301	317	525	735	736	448			
24	110	00	133	44	520	425	259	310	530	738	732	440			
25	15	00	138	49	521	422	257	313	535	741	728	432			
26	11	01	142	413	521	419	256	316	540	743	725	424			
27	057	02	147	417	521	416	255	319	545	745	721	417			
28	052	03	152	421	520	413	254	332	550	747	717	409			
29	047	04	157	425	520	410	253	335	555	749	714	402			
30	042	06	22	429	520	407	254	339	604	751	710	354			

Tabula Equationis Dierum cum Noctibus:
moderna verificata ad annos Christi. 1456.

⊙		E qua tio nes Die rum												E qua tio nes Die rum										
♄	♃	♂	♆	♅	♄	♃	♂	♆	♅	♄	♃	♂	♆	♅	♄	♃	♂	♆	♅					
g	m	z	m	z	m	z	m	z	m	z	m	z	m	z	m	z	m	z	m	z				
1	8	8	17	14	20	44	16	8	11	44	15	36	25	28	32	24	29	20	15	48	3	0	0	28
2	8	28	17	40	20	36	15	56	11	44	15	52	25	44	32	24	29	4	15	16	2	44	0	36
3	8	48	17	52	20	32	15	44	11	40	16	8	26	4	32	24	28	48	14	44	2	28	0	44
4	9	8	18	4	20	28	15	28	11	40	16	24	26	24	32	26	28	28	14	12	2	12	0	52
5	9	28	18	16	20	24	15	16	11	40	16	4	26	04	32	24	28	4	13	40	1	56	1	0
6	9	48	18	28	20	10	15	4	11	44	16	52	27	4	32	48	27	40	13	8	1	40	1	8
7	10	12	18	40	20	12	14	52	11	44	17	8	27	24	32	52	27	20	12	36	1	28	1	20
8	10	28	19	0	20	8	14	36	11	48	17	28	27	40	32	52	26	56	12	8	1	16	1	32
9	10	48	19	16	20	0	14	20	11	52	17	48	27	56	32	48	26	32	11	44	1	4	1	44
10	11	8	19	28	19	52	14	8	11	56	18	8	28	16	32	44	26	4	11	24	0	56	1	56
11	11	28	19	36	19	44	13	56	12	0	18	28	28	32	32	40	25	40	11	4	0	48	2	8
12	11	48	19	44	19	36	13	48	12	4	18	48	28	48	32	36	25	16	10	36	0	40	2	20
13	12	8	19	56	19	28	13	36	12	8	19	4	29	4	32	36	24	48	10	8	0	32	2	32
14	12	28	20	4	19	20	13	28	12	12	19	24	29	20	32	32	24	20	9	40	0	24	2	44
15	12	48	20	12	19	16	13	16	12	20	19	44	29	36	32	28	23	52	9	12	0	16	3	0
16	13	12	20	16	19	8	13	4	12	28	20	4	29	52	32	24	23	24	8	44	0	12	3	16
17	13	32	20	20	19	0	12	56	12	36	20	24	30	8	32	16	23	0	8	12	0	8	3	23
18	13	48	20	28	18	48	12	48	12	44	20	44	30	20	32	8	22	32	7	48	0	8	3	48
19	14	4	20	36	18	36	12	44	12	52	21	8	30	36	32	0	22	4	7	24	0	4	4	4
20	14	20	20	40	18	20	12	38	13	4	21	28	30	48	31	52	21	32	7	0	0	4	4	20
21	14	36	20	44	18	4	12	28	13	20	21	48	31	0	31	40	21	0	6	36	0	0	4	36
22	14	52	20	44	17	48	12	20	13	36	22	4	31	12	31	28	20	28	6	2	0	0	4	56
23	15	12	20	44	17	40	12	12	13	48	22	24	31	24	31	16	20	0	5	48	0	0	5	16
24	15	32	20	44	17	32	12	4	14	0	22	48	31	32	31	8	19	32	5	24	0	0	5	32
25	15	48	20	44	17	20	12	0	14	16	23	12	31	40	31	56	19	0	5	0	0	0	5	48
26	16	4	20	44	17	8	11	56	14	28	23	40	31	48	31	44	18	28	4	36	0	0	6	8
27	16	20	20	44	16	56	11	52	14	40	24	8	31	56	31	32	17	56	4	16	0	4	6	36
28	16	36	20	48	16	40	11	48	14	56	24	28	32	8	31	16	17	24	3	56	0	8	7	8
29	16	52	20	48	16	28	11	44	15	8	24	48	32	16	31	0	16	52	3	36	0	12	7	28
30	17	8	20	48	16	20	11	44	15	24	25	8	32	24	29	40	16	20	3	16	0	20	7	48

Horas primò aequatas rursus examinare et aequare.

E regione diei in quo loca planetarum supputare uolueris, assumito ex almanach locum Solis, cuius intra superiore tabula aequatio dierum, cuius signi superne, et gradus in prima linea Aristarchum; et mox in angulo communi, sine arca eiusde tabulae, reperies m̄ et z̄ horarum subtrahenda ex tuis horis seu M. primo aequatis, et prominet tempus secundo aequatum, cuius planetarum loca supputare poteris ad amplexum, uti ratio postulat astronomica. Vide Iheronim. lib. 36. facie 2^a. Ex epl. die 20 Junij Anno dñi 1492. locus seu gradus Solis 47 8 9 59. in latere uero sinistro lib. 8. et statim

17.36.

Tabula Conversionis Horarū z suarū fractionū in Gradus z suas fractiones.

Tabula Conversionis minorū dierum in Gradus z suas frac.

Horarū		Horarū			Dierū			Dierū	
Horarū	Gr̄	m̄	Gr̄	m̄	m̄	Gr̄	m̄	Gr̄	m̄
1	15	1	0	15	31	7	45	1	6
2	30	2	0	30	32	8	0	2	12
3	45	3	0	45	33	8	15	3	18
4	60	4	1	0	34	8	30	4	24
5	75	5	1	15	35	8	45	5	30
6	90	6	1	30	36	9	0	6	36
7	105	7	1	45	37	9	15	7	42
8	120	8	2	0	38	9	30	8	48
9	135	9	2	15	39	9	45	9	54
10	150	10	2	30	40	10	0	10	60
11	165	11	2	45	41	10	15	11	66
12	180	12	3	0	42	10	30	12	72
13	195	13	3	15	43	10	45	13	78
14	210	14	3	30	44	11	0	14	84
15	225	15	3	45	45	11	15	15	90
16	240	16	4	0	46	11	30	16	96
17	255	17	4	15	47	11	45	17	102
18	270	18	4	30	48	12	0	18	108
19	285	19	4	45	49	12	15	19	114
20	300	20	5	0	50	12	30	20	120
21	315	21	5	15	51	12	45	21	126
22	330	22	5	30	52	13	0	22	132
23	345	23	5	45	53	13	15	23	138
24	360	24	6	0	54	13	30	24	144
		25	6	15	55	13	45	25	150
		26	6	30	56	14	0	26	156
		27	6	45	57	14	15	27	162
		28	7	0	58	14	30	28	168
		29	7	15	59	14	45	29	174
		30	7	30	60	15	0	30	180
		2	m̄	2	2	m̄	2	2	m̄
		3	2	3	3	2	3	3	2
		4	3	4	4	3	4	4	3

Longitudines civitatis ad Solaris reducere.

Ex tunc civitatis aut oppidi longitudine reposita apud Ptolemei geographia, subducit longitudine Toleti que est 9 11, sub qua supputata fuerit tabula diu Alfonsi, Romanorum et Castellae regis illustrissimi, aut e contra si longitudo tunc regionis fuerit Occidentalior Toleti et producta redigere poteris ad Solaris et Solaris fractiones, aut fractiones tantummodo per hanc et sequenti tabella. Et si locus tunc fuerit occidentalior Toleti, illos Solaris ac fractiones ad tunc Solaris, vel subducit si orientalior, et proficient Solaris aequalis in quibus supputas poteris planetarum loca, perinde ac si radices tabularum Alfonsi fuissent supputatae in tunc regionis, adhibita prout cantiaacula inferius explicanda.

Tabula conuersionis graduum z
suarum fractionum in horas z suas

Tabula conuersionis graduum z suarum
fractionum in minuta z diesierum zc.

Equatorz			(fractio nes.			Equatorz			Equatorz			Equatorz		
g	b. m	g	b. m	g	b. m	g	m	z	g	m	z	g	m	z
1	0 4	31	1 4	70	4 40	1	0 10	31	5 10	70	11 40			
2	0 8	32	1 8	80	5 20	2	0 20	32	5 20	80	13 0			
3	0 12	33	1 12	90	6 20	3	0 30	33	5 30	90	15 0			
4	0 16	34	1 16	100	6 40	4	0 40	34	5 40	100	16 40			
5	0 20	35	2 20	110	7 20	5	0 50	35	5 50	110	18 20			
6	0 24	36	2 24	120	8 10	6	1 0	36	6 0	120	20 0			
7	0 28	37	2 28	130	8 40	7	1 10	37	6 10	130	21 40			
8	0 32	38	2 32	140	9 20	8	1 20	38	6 20	140	23 20			
9	0 36	39	2 36	150	10 0	9	1 30	39	6 30	150	25 0			
10	0 40	40	2 40	160	10 40	10	1 40	40	6 40	160	26 40			
11	0 44	41	2 44	170	11 20	11	1 50	41	6 50	170	28 20			
12	0 48	42	2 48	180	12 0	12	2 0	42	7 0	180	30 0			
13	0 52	43	2 52	190	12 40	13	2 10	43	7 10	190	31 40			
14	0 56	44	2 56	200	13 20	14	2 20	44	7 20	200	33 20			
15	1 0	45	3 0	210	14 0	15	2 30	45	7 30	210	35 0			
16	1 4	46	3 4	220	14 40	16	2 40	46	7 40	220	36 40			
17	1 8	47	3 8	230	15 20	17	2 50	47	7 50	230	38 20			
18	1 12	48	3 12	240	16 10	18	3 0	48	8 0	240	40 0			
19	1 16	49	3 16	250	16 40	19	3 10	49	8 10	250	41 40			
20	1 20	50	3 20	260	17 20	20	3 20	50	8 20	260	43 20			
21	1 24	51	3 24	270	18 0	21	3 30	51	8 30	270	45 0			
22	1 28	52	3 28	280	18 40	22	3 40	52	8 40	280	46 40			
23	1 32	53	3 32	290	19 20	23	3 50	53	8 50	290	48 20			
24	1 36	54	3 36	300	20 0	24	4 0	54	9 0	300	50 0			
25	1 40	55	3 40	310	20 40	25	4 10	55	9 10	310	51 40			
26	1 44	56	3 44	320	21 20	26	4 20	56	9 20	320	53 20			
27	1 48	57	3 38	330	22 0	27	4 30	57	9 30	330	55 0			
28	1 52	58	3 52	340	22 40	28	4 40	58	9 40	340	56 40			
29	1 56	59	3 56	350	23 20	29	4 50	59	9 50	350	58 20			
30	2 0	60	4 0	360	24 0	30	5 0	60	10 0	360	60 0			
m	m	z	m	m	z				m	z	z	m	z	z
z	z	z	z	z	z				z	z	z	z	z	z
z	z	z	z	z	z				z	z	z	z	z	z

X tabula Regionū longitudinē z latitudinē locoꝝ quorūcūq; hoc est distantia meridianoz z elevationē poli iuenire. Sciendū q̄ dispositione duplici tabula regionū iuenit. Cōmuni enī dispositione z frequenti ea hoc modo ordinata iuenit: Ut loca p̄mo eoz nominib⁹ scripta cernent. Deinde in directo cuiuslibet loci siue oppidi scribitur primo ordine eius longitudo in gradib⁹ z minutis ab occidente habitato. quod occidens habitatū distat ab occidente vero versus orientē p. 17. g. z. 30. m. Secūdo autē ordine eius latitudo scribit̄ s̄l̄r in gradib⁹ z minutis: que est sui poli sup̄ horizontē eleuatio. Tū distantia locoꝝ longitudinalis non est nisi distātia gradualis: vel horaria suoz meridianoz ab inuicē. z talis distantia solū sumit̄ ab oriente ad occidēs: z eōuerso. Sed distantia locoꝝ in latitudine est differētia gradualis eleuationis poli supra horizontē in altero. z talis distantia est solū de polo ad poliū sumpra. Tū latitudo alicuius loci non est aliud q̄ eiusdem loci poli supra horizontē eleuatio. Sciens tū q̄ in tabula presentis regionū: p̄ quā hic operamur: scribunt̄ post noīa locoꝝ (vt labor reductionis cūlī. vt ab esset) differētie longitudinū in horis z minutis: Deinde poli eleuatio p̄ gradus. cū quibus si operari uolueris ad diuersos meridianos a meridiano Toleti: operare vt dicis loco suo in propositionibus. In alijs enī tabulis regionū ubi longitudo gradibus z minutis constat: necesse est si p̄ eam operari uolueris: vt supra: vt longitudes duoz locoꝝ ab inuicē subtrahes: minorē. s. a maiori. z remanēs est differētia in gradib⁹ z minutis. Que deinde opus esset eā in horas z minuta zē. p̄ sequentē cōuertere: z deinde cū illo opari: vt dicis in suis ppositio-

31

(nib⁹.

C Ex tabula autē climatū z parallelorū ubi numerū polarem ex tabula regionū acceptum inuenies: illic in quo parallelo z climate illa ciuitas sit cognosces: et diem eius longiorem zē.

32

X tabula s̄o propria quantitatis dierū ubi in die cuiuscūq; plixi tate agnosces: si numeros in capite tabule positi eleuationē poli bo realis significantes: z in laterib⁹ extremis signa zodiaci cum ternis gradib⁹ anadiuertat. Nā illic ad quāuis diē si accipias signū z gradū Solis. et edirecto ipsius sub numero eleuationis polaris appa-

33

rebit quātitas t̄pis semidiurni in horis z minutis suis: si sol in aliquo signoz bo realitū fuerit: aut quantitas t̄pis seminocturni si in australi quopiā extiterit. Nō t̄pis seminocturnū ex 12. horis ablatū relinqt quātitatē t̄pis semidiurni. Ea autē quātitate duplicata totū t̄pis diurnū cōflabit. Cū autē dies cū nocte sua simul. 24. horis cōstent: si quātitatē diei ex. 24. horas demas: quātitas noctis relinquet. q̄ si grad⁹ Solis nō appareat in alterutro extremoz ordinū: cōsiderab⁹ duos iuxta eū viciniōres. Nā penes sitū ei⁹ ad illos p̄portionaliter coniectabis quātitatē t̄pis semidiurni mediā quodāmodo inter duas quātitates dierū duob⁹ illis viciniōribus gradib⁹ cōrespōdētēs. Porro semidiurni t̄pis quātitas indicat quā hora sol occidit: sicut z seminocturnū tempus ortum Solis declarat. Signa autē Borealia sunt γ δ ϵ ζ η θ ι κ λ μ ν ξ \omicron π ρ σ τ υ ϕ χ ψ ω

X horis equinoctialibus siue equalib⁹ horas zodiaci siue inequa-
les extrahere. C Numerum horarum ortus Solis (si horas in-
equales diurnas uolueris) ab horis post ortu lapsis subtrahet: z re-
siduū serua ad partem. Deinde semidiurnū per precedentem ac-
ceptū p sex partire: z numer⁹ q̄ties est quātitas hore inequalis. cū
qua diuide residuū supra iam seruatu ad partē. z numer⁹ pueniēs est hora ineq̄
lis diurna. Non dissimiliter horā inequalē nocturnā inuenies: si horas occasus
Solis ab horis post occasum subtrahis: z seminocturnū p sex partiris: z in cete-
ris ages in singulis p modū dictū de horis diurnis.

*explicant^r tabule
equationis diez.*
34

X tabulis equationis dierū: (Quarū in presenti duplices sunt de-
scripte: Vetus. s. g. z. m. moderna. m. z. i. hor. equationū dierū sub
signis in capite: z in lateribus: in directo gradus Solis continētes)
Diem diuersum: z equationē dierū: z horam equationis: z horam
regionis inuenire. C Hic est notandū: q̄ dies diuersus est inte-
gra firmamēti cū additamēto illi⁹ partis quā sol interea uero motu p̄trāsuit re-
uolutio. Qui dies est dies apparens: ad quēq; dies claudunt artificiales. Dies
autē mediocris siue equalis est cōpleta firmamēti cū additamēto arcus quē sol
interea sc̄dm motū mediū p̄trāsuit reuolutio. Qui dies est Astronomic⁹. Et ad
hunc diē omniū motuū tabule sunt cōstitute. Cū circa hec discussio q̄dā nullate-
nus est negligenda. et est: q̄ circa horarū acceptiones cōtingit nos aliq̄n decipi:
nō recolētes de diuersitate dierū z horarū: ad quas equant cursus planetarū: z
horarū q̄ p instrumentā accipiunt: ad quas quidē Ascēdens z reliq̄ dom⁹: necnō
aspectus planetarū equari precipiunt. Est enī inter eas diuersitas aliq̄n maior:
aliq̄n minor: z aliq̄n nulla: vt alibi habet. Sed quēadmodū nos cauti esse debe-
mus i iuuando nos cū hac diuersitate: his sequētib⁹ intelligif. Siquidē hora p
instrumentū aliqued deprehensa: q̄ hora regionis noia: ad quāq; Ascēdes reliq̄
dom⁹ equant sit cognita: ad quā inuenire uoluerim⁹ uera loca planetarū. Hora
igif tali cognita: nos ex alterutra tabularū equationis dierū sub signo in directo
gradus Solis certitudinaliter equati equationē dierū accipiem⁹. z illā equatio-
nē dierū: si eā ex tabula ueteri accepisti: reductā in tps horarū p sequētē ppōnē
(tabula enī moderna tps reductū cōtinet) a tpe hore cognite subtrahemus. z cū
residuo loca planetarū inuestigabim⁹. et he hore sic examine vocate sunt hore
equationis. Si autē locus planete sit notus: sicuti locus iūctionis uel p̄uētio-
nis luminariū: uel iūctionis aliq̄rū planetarū: uel eoz oppositiōis: aut introit⁹
planete cuiuslibet in quēlibet gradū signi cuiuslibet. z horā qua hoc erat uel fue-
rat uelimus inuenire. Tūc horis p aduentū stelle p̄deuntib⁹ ad locū addere de-
bemus equationē dierū sc̄dm modū antedictū: quēadmodū prius cū hora nota
esset. z locū stelle inuenire uellem⁹: equationē dierū ab horis illis subtraxim⁹. z
ita examināde sunt hore: vt sciam⁹ q̄ sunt hore equationis: z q̄ regionis.

C Ex tabula autē vltima hic scz conuersionū tēporis in gradus z minuta: z eō
uerso zc. habemus per q̄faciliter: si titulos tabule inspiciam⁹: qui hec omnia pl a-
ne explanant studiose astronomie. Finis.

Tabule Astronomicæ Diui Alfonsi Romanorū et Castiliæ Regis Illustrissimi Felicibus Astris incipiunt.

Tabula Tempoz hoc est Erarum differentie: siue Differentiarum vnus regni ad aliud: et nomina regum atq; cuiuslibet ere cognite.

Anni	Dies		4	3	2	1		
Rōni	supfl.							
4353	105		7	21	40	38	Ere Diluuij vniuersal' z ere Alfonsi regis	Dfa
1998	96		3	22	44	25	Ere Nabuchodonosoz z ere Alfonsi regis	Dfa
1574	202		2	39	45	5	Ere Philippi p'ris alex. z ere Alfonsi regis	Dfa
1562	244		2	38	32	44	Ere Alexandri magni z ere Alfonsi regis	Dfa
1251	152	✠	2	6	57	59	Ere Incarnatiōis christi z ere Alfōsi regis	Dfa
1289	152		2	10	49	19	Ere Cesaris z ere Alfonsi regis	Dfa
967	277		1	38	11	13	Ere Diocletiani z ere alfonsi regis	Dfa
629	322		1	3	54	24	Ere Albigerā. i. arabij z ere alfonsi regis	Dfa
619	351		1	2	54	0	Ere Jesdagert regis psaz z ere alfonsi regis	Dfa
2355	10		3	58	56	13	Ere Diluuij z ere nabuchodonosoz	Dfa
2778	269		4	41	55	33	Ere diluuij z ere philippi	Dfa
2790	227		4	43	7	54	Ere diluuij z ere alexandri magni	Dfa
3063	319		5	10	51	39	Ere diluuij z ere cesaris	Dfa
3101	319	✠	5	14	42	39	Ere diluuij z ere incarnationis	Dfa
3385	194		5	43	29	25	Ere diluuij z ere diocletiani	Dfa
3723	269		6	17	48	14	Ere diluuij z ere arabum	Dfa
3733	120		6	18	46	38	Ere diluuij z ere persarum	Dfa
423	265		0	42	59	20	Ere Nabuchodonosoz z ere philippi	Dfa
435	218		0	44	11	41	Ere nabuchodonosoz z ere alexā. magni	Dfa
708	309		1	11	55	6	Ere nabuchodonosoz z ere cesaris	Dfa
746	310	✠	1	15	46	26	Ere nabuchodonosoz z ere incarnationis	Dfa
1030	185		1	44	33	12	Ere nabuchodonosoz z ere diocletioni	Dfa
1368	139		1	18	50	1	Ere nabuchodonosoz z ere arabum	Dfa
1378	111		2	19	50	25	Ere nabuchodonosoz z ere persarum	Dfa

Anni	Dies		4	3	2	1		
Rōm	supfl.							
11	324		0	1	12	21	Ere philippi z ere alexandri magni	Dfa
285	250		0	28	55	46	Ere philippi z ere cesaris	Dfa
323	51	✠	0	32	47	6	Ere philippi z ere incarnationis	Dra
606	291		1	1	33	52	Ere philippi z ere diocletiani	Dfa
934	278		1	35	50	41	Ere philippi z ere arabum	Dfa
1144	209		1	36	51	5	Ere philippi z ere persarum	Dfa
273	92		0	27	43	25	Ere alexandri magni z ere cesaris	Dra
311	93	✠	0	31	34	45	Ere alexandri magni z ere incarnationis	Dra
596	221		1	0	31	31	Ere alexandri magni z ere diocletiani	Dra
932	287		1	34	38	20	Ere alexandri magni z ere arabum	Dra
942	259		1	35	38	44	Ere alexandri magni z ere persarum	Dra
38	1	✠	0	3	51	20	Ere cesaris z ere incarnationis	Dra
321	241		0	32	38	6	Ere cesaris z ere diocletiani	Dra
667	244		1	6	54	55	Ere cesaris z ere arabum	Dra
241	167		1	7	55	19	Ere cesaris z ere persarum	Dra
283	241	✠	0	28	46	46	Ere incarnationis z ere diocletiani	Dra
621	185		1	3	3	35	Ere incarnationis z ere arabum	Dra
631	167		1	4	3	59	Ere incarnationis z ere persarum	Dra
328	7		0	34	16	49	Ere diocletiani z ere arabum	Dra
347	292		0	35	17	13	Ere diocletiani z ere persarum	Dra
9	337		0	1	0	24	Ere arabum z ere persarum	Dra
								Dra
3882	267		6	33	56	7	Ere adam z ere diluuij	Dfa

Ex istis oibz annis, decem sunt celeberrimos. Vtpote prima omnia. 2^a diluuij et
 nabuchodonosor. 3^a nabuchod. et philippi. 4^a philippi et alexandri magni.
 alexand. mag. et cesaris. 6^a cesaris et incarnationis. 7^a incar. et diocletiani. 8^a
 diocle. et arabu. 9^a arabu. et persaru. 10^a adam et diluuij.

i. que incipiat i anno bisextili.

**Tabula ad inueniendum omnes eras bisextiles: et ad extrahendum
vnam eram incognitam ex altera cognita.**

¶ Anni romani collecti cōes ad annos ere christi: alexandri: cesaris: diocletiani: et alfonti

¶ Anni romani communes expansi ad annos ere incarnationis xpi et alfonti

¶ Menses romani communes ad annos ere christi et cesaris.
Menses Nonbisextiles

Anni	4	3	2	1	Anni	3	2	1	m	Noia et nūe	2	1	dies	
40	0	4	3	30	1		0	6	5	15	Janua.	1	0 31 31	
60	0	6	5	15	2		0	12	10	30	Feb.	2	0 59 59	
80	0	8	7	0	3		0	18	15	45	Mar ^o	3	1 30 90	
100	0	10	8	45	4	b	0	24	21	0	April.	4	2 0 120	
200	0	20	17	30	5		0	30	26	15	Ma ^o	5	2 31 151	
300	0	30	26	15	6		0	36	31	30	Jun.	6	3 1 181	
400	0	40	35	0	7		0	42	36	45	Jul ^o	7	3 32 212	
500	0	50	43	45	8	b	0	48	42	0	Augu.	8	4 3 243	
600	1	0	52	30	9		0	54	47	15	Septēb.	9	4 33 273	
700	1	11	1	15	10		1	0	52	30	Octob.	10	5 4 304	
800	1	21	10	0	11		1	6	57	45	Novēb.	11	5 34 334	
900	1	31	18	45	12	b	1	13	3	0	Decēb.	12	6 5 365	
1000	1	41	27	30	13		1	19	8	15	Mēses.		Bisextiles	
2000	3	22	55	0	14		1	25	13	30	Noia et nūe	2	1	dies
3000	5	4	22	30	15		1	31	18	45	Janu.	1	0 31 31	
4000	6	45	50	0	16	b	1	37	24	0	Feb.	2	1 0 60	
5000	8	27	17	30	17		1	43	29	15	Mar.	3	1 31 91	
6000	10	8	45	0	18		1	49	34	30	April.	4	2 1 121	
7000	11	50	12	30	19		1	55	39	45	Ma ^o	5	2 32 152	
8000	13	31	40	0	20	b	2	1	45	0	Jun.	6	3 2 182	
											Jul ^o	7	3 33 213	
											Augu.	8	4 4 244	
											Septēb.	9	4 34 274	
											Octob.	10	5 5 305	
											Novēb.	11	5 35 335	
											Decēb.	12	6 6 366	

Tabula cōmunis ad inueniendum oēs eras bisextiles:
 ⁊ ad extrahendū vnam incognitam ex altera cognita.

¶ Anni expansi ere alex-
 andri ⁊ diocletiani.

¶ Anni expansi
 ere cesaris

¶ Menses grecozū ad annos alexandri
 magni regis ab octobri incipientes.

								Menses			Nonbise- xtilis.			Bisexti- les			
Anni	3	2	i	m̄	Anni	3	2	i	m̄	Nomina	2	i	dies	2	i	dies	
1	0	6	5	30	1	0	6	5	45	Tisrim 1 ^o .	0	31	31	0	31	31	
2	0	12	10	45	2	b	0	12	11	0	1	1	62	1	1	62	
3	b	0	18	16	0	3	0	18	16	15	Remis 1 ^o .	1	32	92	1	32	92
4	0	24	21	15	4	0	24	21	30	Remis 2 ^o .	2	3	123	2	3	123	
5	0	30	26	30	5	0	30	26	45	Sabatb	2	31	151	2	32	152	
6	0	36	31	45	6	b	0	36	32	0	Adar	3	2	182	3	3	183
7	b	0	42	37	0	7	0	47	37	15	Nisan	3	32	212	3	33	213
8	0	48	42	15	8	0	48	42	30	Idar	4	3	243	4	4	244	
9	0	54	47	30	9	0	54	47	45	Haziram	4	33	273	4	34	274	
10	1	0	52	45	10	b	1	0	53	0	Tbamuz	5	4	304	5	5	305
11	b	1	6	58	0	11	1	6	58	15	Abb	5	35	335	5	36	336
12	1	13	3	15	12	1	13	3	30	Eyul	6	5	365	6	6	366	
13	1	19	8	30	13	1	19	8	45	¶ Menses egyptioꝝ ad annos diocle- tiani a septembri incipientes.							
14	1	25	13	45	14	b	1	25	14	0	¶ Menses	Nonbise- xtilis.			Bisexti- les.		
15	b	1	31	19	0	15	1	31	19	15	Noia	2	i	dies	2	i	dies
16	1	37	24	15	16	1	37	24	30	Luth	0	30	30	0	30	30	
17	1	43	29	30	17	1	43	29	45	Bala	1	1	61	1	1	61	
18	1	49	34	45	18	b	1	49	35	0	Detur	1	31	91	1	31	91
19	b	1	55	40	0	19	1	55	40	15	Deybich	2	2	122	2	2	122
20	2	1	45	35	20	2	1	45	30	0	Lhoba	2	33	153	2	33	153
											Amibur	3	1	181	3	2	182
											Barmaer	3	32	212	3	33	213
											Barraioda	4	2	241	4	3	243
											Bixbuorb	4	33	273	4	34	274
											zuba	5	3	303	5	4	304
											Abili	5	34	334	5	35	334
											Mayre	6	5	365	6	6	366

2^a. **Tabula cōmunis ad inueniendū omnes eras non bifertiles: 2 ad extrahendū quamlibet eram incognitam per aliam notam.**

Annī cōmunes collecti ad erā diluuij: Nabuchodonosor: philippi 2 regis persarum

Annī expansi cōes ad eram diluuij: nabuchodonosor: philippi et persarum.

Menses egyptiozū quibus vtuntur in annis diluuij: nabuchodonosor: philippi: 2 susperalmagesti. incipientes a septembri.

Annī	4	3	2	1	ānī	3	2	1	Noia 2 nūer ^o	2	1	Dies	
40	0	4	3	20	1	0	6	5	Luth	1	0	30	30
60	0	6	5	0	2	0	12	10	Baba	2	1	0	60
80	0	8	6	40	3	0	18	15	Accor	3	1	30	90
100	0	10	8	20	4	0	24	20	Ayah	4	2	0	120
200	0	20	16	40	5	0	30	25	Sobbi	5	2	30	150
300	0	30	25	0	6	0	36	30	Mayr	6	3	0	180
400	0	40	33	20	7	0	42	35	Phemamib	7	3	30	210
500	0	50	41	40	8	0	48	40	Sarmozum	8	4	0	240
600	1	0	50	0	9	0	54	45	Machoz	9	4	30	270
700	1	10	58	20	10	1	0	50	Seusi	10	5	0	300
800	1	21	6	40	11	1	6	55	Acticha	11	5	30	330
900	1	31	15	0	12	1	13	0	Mauzoi	12	6	5	360
1000	1	41	23	20	13	1	19	5	Tabula mensū persarū.				
2000	3	22	46	40	14	1	25	10					
3000	5	4	10	0	15	1	31	15	Noia 2 nūer ^o	2	1	Dies	
4000	6	45	33	20	16	1	37	20	Fordimech	1	0	30	30
5000	8	26	56	40	17	1	43	25	Ardimech	2	1	0	60
6000	10	8	20	0	18	1	49	30	Lardimech	3	1	30	90
7000	11	49	43	20	19	1	55	35	Zirmech	4	2	0	120
8000	13	31	6	40	20	2	1	40	Mardary	5	2	30	150
9000	15	12	30	0					Sarebemech	6	3	0	180
10000	16	53	53	20					Mabramech	7	3	30	210
									Ebenmech	8	4	0	240
									Ydramech	9	4	30	270
									Dimech	10	5	0	300
									Behmemech	11	5	30	330
									Azirdamic	12	6	5	360

C Tabula ad inueniendū eram arabū: ⁊ ad extrahendū
quamlibet eram incognitam per aliam notam.

C Anni arabū collecti p 1000. ⁊ aucti p 900					C Anni collecti aucti per 30.					C Anni arabum expansi.										
Anni	4	3	2	1	Anni	4	3	2	1	Anni	3	2	1	m						
1800	2	57	11	0	30	0	2	57	11	1	0	5	4	11						
2700	4	25	46	30	60	0	5	54	22	2	b	0	11	49	22					
3600	5	54	22	0	90	0	8	51	33	3		0	17	43	3					
4500	7	22	57	30	120	0	11	48	44	4		0	23	37	14					
5400	8	51	33	0	150	0	14	45	55	5	b	0	29	32	25					
6300	10	20	8	30	180	0	17	43	6	6		0	35	26	6					
7200	11	48	44	0	210	0	20	40	17	7	b	0	41	21	17					
8100	13	17	19	30	240	0	23	37	28	8		0	47	15	28					
<i>Hi anni sunt lunares.</i>					270	0	26	34	39	9		0	53	9	9					
					300	0	29	31	50	10	b	0	59	4	20					
					330	0	32	29	1	11		1	4	58	1					
					360	0	35	26	12	12		1	10	52	12					
					390	0	38	23	23	13	b	1	16	47	23					
					420	0	41	20	34	14		1	22	41	4					
					450	0	44	17	45	15		1	28	35	15					
					480	0	47	14	56	16	b	1	34	30	26					
					510	0	50	12	7	17		1	40	24	7					
					540	0	53	9	18	18	b	1	46	19	18					
					Mēses arabū				di											
					Almubarā	1		0	30	30	570	0	56	6	29	19		1	52	13
Saphar	2		0	59	59	600	0	59	3	40	20		1	58	7	10				
Rabe 1 ^o	3		1	29	89	630	1	2	0	51	21	b	2	4	2	21				
Rabe 2 ^o	4		1	58	118	660	1	4	58	2	22		2	9	56	2				
Jumedi 1 ^o	5		2	28	148	690	1	7	55	13	23	b	2	15	50	13				
Jumedi 2 ^o	6		2	57	177	720	1	10	52	24	24		2	21	45	24				
Rage	7		3	27	207	750	1	13	49	35	25		2	27	39	5				
Sababen	8		3	56	236	780	1	16	46	46	26	b	2	33	34	16				
Ramadā	9		4	29	266	810	1	19	43	57	27		2	39	28	27				
Sauel	10		4	55	295	840	1	22	41	8	28		2	45	22	8				
Dulchida	11		5	25	315	870	1	25	38	19	29	b	2	51	17	19				
Dulcheya	12		5	54	354	900	1	28	35	30	30		2	57	11	0				

Tabula extractionis ynius ere ex altera ex eris hic possis.

Inuentio dierū diluuij p annos alfonsi regis.

Inuentio dierū nabucho

Tabula colleges aras diluuij Et Nabuchodonosor ex ara Alfonsi. s. incipienty
 Cab ara Alfonsi.

Numerus annoz col lectozū Alfonsi regis.					Numerus annoz col lectozū Alfonsi regis.					Numerus annoz col lectozū Alfonsi regis.					
	4	3	2	1		4	3	2	1		4	3	2	1	
Radix	7	2	1	40	38	400	8	2	15	38	Radix.	3	2	4	25
20	7	2	3	42	23	420	8	4	17	23	20	3	2	4	10
40	7	5	4	4	8	440	8	6	19	8	40	3	2	6	55
60	7	2	7	45	53	460	6	8	20	53	60	3	2	8	40
80	7	2	9	47	38	480	8	10	22	38	80	3	3	0	25
100	7	3	1	49	23	500	8	12	24	23	100	3	3	2	10
120	7	3	3	51	8	520	8	14	26	8	120	3	3	4	55
140	7	3	5	52	53	540	8	16	27	53	140	3	3	6	40
160	7	3	7	54	38	560	8	18	29	38	160	3	3	8	25
180	7	3	9	56	23	580	8	20	31	23	180	3	4	1	10
200	7	4	1	58	8	600	8	22	33	8	200	3	4	3	55
220	7	4	3	59	53	620	8	24	34	53	220	3	4	5	40
240	7	4	6	1	38	640	8	26	36	38	240	3	4	7	25
260	7	4	8	3	23	660	8	28	38	23	260	3	4	9	10
280	7	5	0	5	8	680	8	30	40	8	280	3	5	1	55
300	7	5	2	6	53	700	8	32	41	53	300	3	5	3	40
320	7	5	4	8	38	720	8	34	43	38	320	8	5	5	25
340	7	5	6	10	23	740	8	36	45	23	340	3	5	7	10
360	7	5	8	12	8	760	8	38	47	8	360	4	5	9	55
380	8	0	1	13	53						380	4	1	1	40

Hinc
cipit
Alfonsi

— donosoz per annos. C Inuentio dieru Philippi p annos Alfonsi regis.
 — Alfonsi regis.

Tabula colligens era Alfonsi Philippi ex era Alfonsi.

Numerus annoz col lectoru Alfonsi regis.					Numerus annoz col lectoru Alfonsi regis.					Numerus annoz col lectoru Alfonsi regis.				
	4	3	2	1		4	3	2	1		4	3	2	1
400	4	3	19	25	Rad.	2	39	45	5	400	3	20	20	5
420	4	5	21	10	20	2	41	46	50	420	3	22	21	50
440	4	7	22	55	40	2	43	48	35	440	3	24	23	35
460	4	9	24	40	60	2	45	50	20	460	3	26	25	20
480	4	11	26	25	80	2	47	52	5	480	3	28	27	5
500	4	13	28	10	100	2	49	53	50	500	3	30	28	50
520	4	15	29	55	120	2	51	55	35	520	3	32	30	35
540	4	17	31	40	140	2	53	57	20	540	3	34	32	20
560	4	19	33	25	160	2	55	59	5	560	3	36	34	5
580	4	21	35	10	180	2	58	0	50	580	3	38	35	50
600	4	23	36	55	200	3	0	2	35	600	3	40	37	35
620	4	25	38	40	220	3	2	4	20	620	3	42	39	20
640	4	27	40	25	240	3	4	6	5	640	3	44	41	5
660	4	29	42	10	260	3	6	7	50	660	3	46	42	50
680	4	31	43	55	280	3	8	9	35	680	3	48	44	35
700	4	33	45	40	300	3	10	11	20	700	3	50	46	20
720	4	35	47	25	320	3	12	13	5	720	3	52	48	5
740	4	37	49	10	340	3	14	14	50	740	3	54	49	50
760	4	39	50	55	360	3	16	16	35	760	3	56	51	35
					380	3	18	18	20					

C Inuentio dieru alexadri p annos Alfonso regis. **C** Inuentio dieru cesaris.

Tabula componentes aras Alexandri et Cesaris cu era Alfonso.

Numerus annoz col- lectozu Alfonso regis.					Numerus annoz col- lectozu Alfonso regis.					Numerus annoz col- lectozu Alfonso regis.					
	4	3	2	1		4	3	2	1		4	3	2	1	
Radix	2	3	3	2	4	400	3	19	7	4	Rad.	2	10	49	19
20	2	4	3	4	2	420	3	21	9	2	20	2	12	51	4
40	2	4	3	6	1	440	3	23	11	1	40	2	14	52	4
60	2	4	3	7	5	460	3	25	12	5	60	2	16	54	3
80	2	4	6	3	4	480	3	27	14	4	80	2	18	56	1
100	2	4	8	4	1	500	3	29	16	2	100	2	20	58	4
120	2	5	0	4	1	520	3	31	18	1	120	2	22	59	4
140	2	5	2	4	5	540	3	33	19	5	140	2	25	1	3
160	2	5	4	6	4	560	3	35	21	4	160	2	27	3	1
180	2	5	6	8	2	580	3	37	23	2	180	2	29	5	4
200	2	5	8	0	1	600	3	39	25	1	200	2	31	6	4
220	3	0	5	1	5	620	3	41	26	5	220	2	33	8	3
240	3	2	5	3	4	640	3	43	28	4	240	2	35	10	1
260	3	4	5	5	2	660	3	45	30	2	260	2	37	12	4
280	3	6	5	7	1	680	3	47	32	1	280	2	39	13	4
300	3	8	5	8	5	700	3	49	33	5	300	2	41	15	3
320	3	11	0	4	4	720	3	51	35	4	320	2	43	17	1
340	3	13	2	2	9	740	3	53	37	2	340	2	45	19	4
360	3	15	4	1	4	760	3	55	39	1	360	2	47	20	4
380	3	17	5	5	9						380	2	49	22	3

— p annos Alfonsi.

C Inuentio dierū incarnationis xpi p annos Alfonsi.

Tabula inueniendi dies Christi per annos Alfonsi.

Numerus annorum col- lectorum Alfonsi regie.	4	3	2	1		Numerus annorum col- lectorum Alfonsi regie.	4	3	2	1		Numerus annorum col- lectorum Alfonsi regie.	4	3	2	1
	400	2	51	24			19	Radix.	2	6			57	59		400
420	2	53	26	4	20	2	8	59	44		420	2	49	34	44	
440	2	55	27	49	40	2	11	1	29		440	2	51	36	29	
460	2	57	29	34	60	2	13	3	14		460	2	53	38	14	
480	2	59	31	19	80	2	15	4	59		480	2	55	39	59	
500	3	1	33	4	100	2	17	6	44		500	2	57	41	44	
520	3	3	34	19	120	2	19	8	29		520	2	59	43	29	
540	3	5	36	34	140	2	21	10	14		540	3	1	45	14	
560	3	7	38	19	160	2	23	11	59		560	3	3	46	59	
580	3	9	40	4	180	2	25	13	44		580	3	5	48	44	
600	3	11	41	49	200	2	27	15	29		600	3	7	50	29	
620	3	13	43	34	220	2	29	17	14		620	3	9	52	14	
640	3	15	45	19	240	2	31	18	59		640	3	11	53	59	
660	3	17	47	4	260	2	33	20	44		660	3	13	55	44	
680	3	19	48	49	280	2	35	22	29		680	3	15	57	29	
700	3	21	50	34	300	2	37	24	14		700	3	17	59	14	
720	3	23	52	19	320	2	39	25	59		720	3	20	0	59	
740	3	25	54	4	340	2	41	27	44		740	3	22	2	44	
760	3	27	55	49	360	2	43	29	29		760	3	24	4	29	
					380	2	45	31	14							

Tabula extractionis unius ere ex al-
 C Inuētio dierū diocletiani p annos Alfonso regis. C Inuētio dierum ere ara-

Tabulæ aræ Diocletiani et Arabū coplētites ex aræ Alfonso.

Numerus annoꝝ col- lectoꝝ Alfonso regis.	4	3	2	1		Numerus annoꝝ col- lectoꝝ Alfonso regis.	4	3	2	1		Numerus annoꝝ col- lectoꝝ Alfonso regis.	4	3	2	1	
	Radix.	1	3	5			4	2	4	1			7	5	4	2	4
20	1	3	8	11	13	400	2	18	46	13	Radix.	1	3	5	4	2	4
40	1	4	12	14	58	420	2	20	47	58	20	1	5	5	6	9	
60	1	4	16	16	28	440	2	22	49	43	40	1	7	5	7	5	4
80	1	4	18	18	13	460	2	24	51	28	60	1	9	5	9	3	9
100	1	4	19	19	58	480	2	26	53	13	80	1	12	1	2	4	
120	1	5	21	4		500	2	28	54	58	100	1	14	3	9		
140	1	5	23	28		520	2	30	56	43	120	1	16	4	5	4	
160	1	5	25	13		540	2	32	58	28	140	1	18	6	3	9	
180	1	5	26	58		560	2	35	0	13	160	1	20	8	2	4	
200	1	5	28	43		580	2	37	1	58	180	1	22	10	9		
220	2	0	30	28		600	2	39	3	43	200	1	24	11	5	4	
240	2	2	32	13		620	2	41	5	28	220	1	26	13	3	9	
260	2	4	33	58		640	2	43	7	13	240	1	28	15	2	4	
280	2	6	35	43		660	2	45	8	58	260	1	30	17	9		
300	2	8	37	28		680	2	47	10	43	280	1	32	18	5	4	
320	2	10	39	13		700	2	49	12	28	300	1	34	20	3	9	
340	2	12	40	58		720	2	51	14	13	320	1	36	22	2	4	
360	2	14	42	43		740	2	53	15	58	340	1	38	24	9		
380	2	16	44	28		760	2	55	17	43	360	1	40	25	5	4	
											380	1	42	27	3	9	

—tera ex eris hic positis: idest cuiuslibet ere per annos ere Alfonso.
 —bum per annos alfon. ¶ Inuētio oierū Jeldagert p annos Alfonso regis

Tabula inueniendꝝ are Persꝝ per annꝝ Alfonso.

Numerus annoz col lectoz Alfonso regis.	4	3	2	I	Radix	4	3	2	I	Numerus annoz col lectoz Alfonso regis.	4	3	2	I
	400	1	44	29		24	20	1	2		54	0	400	1
420	1	46	31	9	40	1	4	55	45	420	1	45	30	45
440	1	48	32	54	60	1	6	57	30	440	1	47	32	30
460	1	50	34	39	80	1	8	59	15	460	1	49	34	15
480	1	52	36	24	100	1	11	1	0	480	1	51	36	0
500	1	54	38	9	120	1	13	2	45	500	1	53	37	45
520	1	56	39	54	140	1	15	4	30	520	1	55	39	30
540	1	58	41	39	160	1	17	6	15	540	1	57	41	15
560	2	0	43	24	180	1	19	8	0	560	1	59	43	0
580	2	2	45	9	200	1	23	11	30	580	2	1	44	45
600	2	4	46	54	220	1	25	13	15	600	2	3	46	30
620	2	6	48	39	240	1	27	15	0	620	2	5	48	15
640	2	8	50	24	260	1	29	16	45	640	2	7	50	0
660	2	10	52	9	280	1	31	18	30	660	2	9	51	45
680	2	12	53	54	300	1	33	20	15	680	2	11	53	30
700	2	14	55	39	320	1	35	22	0	700	2	13	55	15
720	2	16	57	24	340	1	37	23	45	720	2	15	57	0
740	2	18	59	9	360	1	39	25	30	740	2	17	58	45
760	2	21	0	54	380	1	41	27	15	760	2	20	0	30

Tabule residui extractionis ynius ere ex alia per annos alfonsi.

**Annus cōes expansi
ad annos alfonsi.**

**Menses latinozū ad annos
alfonsi a Junio inchoantes.**

					Menses	Nō bisextiles		
Annus	3	2	1	m	Noia rñue	2	1	dies
1		0	6	5 15	Junio	1	0	30 30
2		0	12	10 30	Julio	2	1	1 61
3		0	18	15 45	Aug.	3	1	32 92
4	b	0	24	21 0	Septēb.	4	2	2 122
5		0	30	26 15	Octob.	5	2	33 153
6		0	36	31 30	Nouēb.	6	3	3 183
7		0	42	36 45	Decēb.	7	3	34 214
8	b	0	48	42 0	Jan.	8	4	5 245
9		0	54	47 15	Febr.	9	4	33 273
10		1	0	52 30	Mar.	10	5	4 304
11		1	6	57 45	April.	11	5	34 334
12	b	1	13	3 0	Mai.	12	6	5 365
13		1	19	8 15	Menses	Bisextiles		
14		1	25	13 30	Noia rñue	2	1	dies
15		1	31	18 45	Junio	1	0	30 30
16	b	1	37	24 0	Julio	2	1	1 61
17		1	43	29 15	Aug.	3	1	32 92
18		1	49	34 30	Septēb.	4	2	2 122
19		1	55	39 45	Octob.	5	2	33 153
20	b	2	1	45 0	Nouēb.	6	3	3 183
					Decēb.	7	3	34 214
					Jan.	8	4	5 245
					Febr.	9	4	34 274
					Mar.	10	5	5 305
					April.	11	5	35 335
					Mai.	12	6	6 366

Tabula notarum anni vel mensis cuiuscunq.

Tabella radicum notarum anni.

Radix diluuij	5	Radix incarnationis	7
R nabuchodonosor	4	R diocletiani	6
R philippi	1	R arabum	5
R alexandri	2	R persarum	3
R cesaris	1	R alfonfi regis	7

4
3
2

4
3
2

	1	2	3	4		1	2	3	4	
1	1	4	2	1		31	3	5	6	3
2	2	1	4	2		32	4	2	1	4
3	3	5	6	3		33	5	6	3	5
4	4	2	1	4		34	6	3	5	6
5	5	6	3	5		35	7	7	7	7
6	6	3	5	6		36	1	4	2	1
7	7	7	7	7		37	2	1	4	2
8	1	4	2	1		38	3	5	6	3
9	2	1	4	2		39	4	2	1	4
10	3	5	6	3		40	5	6	3	5
11	4	2	1	4		41	6	3	5	6
12	5	6	3	5		42	7	7	7	7
13	6	3	5	6		43	1	4	2	1
14	7	7	7	7		44	2	1	4	2
15	1	4	2	1		45	3	5	6	3
16	2	1	4	2		46	4	2	1	4
17	3	5	6	3		47	5	6	3	5
18	4	2	1	4		48	6	3	5	6
19	5	6	3	5		49	7	7	7	7
20	6	3	5	6		50	1	4	2	1
21	7	7	7	7		51	2	1	4	2
22	1	4	2	1		52	3	5	6	3
23	2	1	4	2		53	4	2	1	4
24	3	5	6	3		54	5	6	3	5
25	4	2	1	4		55	6	3	5	6
26	5	6	3	5		56	7	7	7	7
27	6	3	5	6		57	1	4	2	1
28	7	7	7	7		58	2	1	4	2
29	1	4	2	1		59	3	5	6	3
30	2	1	4	2		60	4	2	1	4

Radix diluuij 7. i. tempore diluuij distata capitulis arictis 8^o sphaeræ a puncto
 Supremo quartæ parui circuli.

Tabula radicū motuū omniū hic positoy ad eras omnes hic positas.

Radices Motus Augium & Stellaz fixarum ad eras positas nulle ponunt: cum
 vine nō sint: & sine ipsis ex earum tabula motus: vt suo loco pater accipitur.

Radices motus octauæ sphaere
 ad eras hic positas.

Radices motus Solis Veneris &
 Mercurij ad eras hic positas.

F	*	8	g	m	2	3	4	☉ ♀ ☿	8	g	m	2	3	4
Radix diluuij		3	19	41	0	0	0	Radix diluuij	5	1	25	32	58	49
Eius motus est		0	2	57	12	0	0	B nabuchodo.	5	27	48	42	21	7
B nabuchodo.		5	20	48	0	0	0	B philippi	3	46	26	54	3	15
Eius motus est		0	5	40	27	0	0	B alexā. magni	3	5	8	21	42	23
B philippi		5	42	35	27	0	0	B cesaris	4	37	34	41	16	59
Eius motus est		0	2	40	55	0	0	B incarnatiōis	4	38	21	0	30	28
B alexā. magni		5	43	12	7	0	0	B diocletiani	2	37	13	51	8	20
Eius motus est		0	2	35	29	0	0	B albigera	1	54	52	2	0	50
B cesaris		5	57	15	18	0	0	B iesdagert	1	26	50	59	11	0
Eius motus est		0	0	25	45	0	0	B Alfonso	1	16	37	12	38	42
B incarnatiōis		5	59	12	34	0	0	Radices motus lune ad eras hic positas						
Eius motus est		0	0	7	25	0	0		8	g	m	2	3	4
B diocletiani		0	13	47	51	0	0	Radix diluuij	4	47	49	43	52	3
Eius motus est		0	2	8	15	0	0	B nabuchodo.	0	26	46	43	14	51
B albigera		0	31	10	26	0	0	B philippi	2	45	37	15	21	1
Eius motus est		0	4	38	42	0	0	B alexā. magni	2	42	1	10	37	
B iesdagert		0	31	41	3	0	0	B cesaris	1	54	25	20	23	57
Eius motus est		0	4	42	45	0	0	B incarnatiōis	2	2	46	50	16	40
B Alfonso		1	3	34	4	0	0	B diocletiani	2	36	19	44	2	56
Eius motus est		0	8	4	1	0	0	B albigera	2	2	1	16	23	53
								B iesdagert	5	53	16	32	5	2
								B Alfonso	5	36	5	21	11	45
Radices augis solis & veneris ad eras hic positas sine motu octauæ sphaere.								Rad. argumenti lune ad eras hic positas						
☉ ♀		8	g	m	2	3	4)	8	g	m	2	3	4
Radix diluuij		0	48	38	2	0	0	Radix diluuij	3	42	45	4	37	44
B nabuchodo.		1	5	56	11	0	0	B nabuchodo.	4	13	3	49	59	42
B philippi		1	9	2	57	0	0	B philippi	1	10	40	36	45	29
B alexā. magni		1	9	8	11	0	0	B alexā. magni	4	25	47	30	18	24
B cesaris		1	11	8	38	0	0	B cesaris	4	56	57	51	30	2
B incarnatiōis		1	11	25	23	0	0	B incarnatiōis	3	19	0	14	31	17
B diocletiani		1	13	30	25	0	0	B diocletiani	3	30	11	51	42	40
B albigera		1	15	59	21	0	0	B albigera	1	47	21	27	42	28
B iesdagert		1	16	3	43	0	0	B iesdagert	4	54	52	33	3	41
B Alfonso		1	20	37	0	0	0	B Alfonso	4	10	51	40	9	0

Equatio
 m. s.
 524
 58^o 37^o

arcesus
 ve.
 adum
 a fit
 m. s.
 514
 514

Radices capituli draconis ad eras hic positae.

Radices argumenti mercurij ad eras hic positae

♁	♂	♆	♄	♃	♂	♁
Radix oiluuij	3	36	55	21	17	0
B nabuchodo.	0	46	44	50	5	0
B philippi	5	21	57	5	17	0
B alexā. magni	3	11	49	33	20	0
B cesaris	1	16	55	34	5	0
✠ B incarnatiōis	1	31	55	52	41	0
B diocletiani	2	58	18	38	23	0
B albigerā	3	53	20	35	51	0
B iesdagert	1	5	14	58	21	0
B Alfonſi regis	2	56	12	46	11	0

♁	♂	♆	♄	♃	♂	♁
Radix oiluuij	5	58	59	31	14	0
B nabuchodo.	0	20	29	14	50	0
B philippi	3	33	44	44	59	0
B alexā. magni	0	19	56	26	54	0
B cesaris	2	4	22	14	6	0
✠ B incarnatiōis	0	45	23	58	0	0
B diocletiani	1	18	24	17	42	0
B albigerā	1	13	26	14	31	0
B iesdagert	2	52	7	36	17	0
B Alfonſi regis	3	33	48	38	56	0

Radices argumenti veneris ad eras hic positae.

Radices augis martis ad eras hic positae sine motu octaue spere

♀	♂	♆	♄	♃	♂	♁
Radix oiluuij	0	42	18	39	31	0
B nabuchodo.	1	12	30	16	56	0
B philippi	1	24	28	50	19	0
B alexā. magni	4	0	46	31	42	0
B cesaris	3	32	7	44	6	0
✠ B incarnatiōis	2	9	22	2	36	0
B diocletiani	4	44	5	49	46	0
B albigerā	0	47	41	17	16	0
B iesdagert	2	1	56	28	13	0
B Alfonſi regis	0	45	45	55	19	0

♁	♂	♆	♄	♃	♂	♁
Radix oiluuij	1	32	24	51	41	0
B nabuchodo.	1	49	42	59	41	0
B philippi	1	52	49	46	23	0
B alexā. magni	1	52	55	0	45	0
B cesaris	1	54	55	27	57	0
✠ B incarnatiōis	1	55	12	13	4	0
B diocletiani	1	57	17	15	31	0
B albigerā	1	59	46	11	53	0
B iesdagert	1	59	50	34	24	0
B Alfonſi regis	2	4	23	51	41	0

Radices augis mercurij ad eras hic positae sine motu octaue spere

Radices motus martis ad eras hic positae

♀	♂	♆	♄	♃	♂	♁
Radix oiluuij	2	47	52	11	41	0
B nabuchodo.	3	5	10	19	41	0
B philippi	3	8	17	6	23	0
B alexā. magni	3	8	22	20	45	0
B cesaris	3	10	22	47	57	0
✠ B incarnatiōis	3	10	39	33	4	0
B diocletiani	3	12	44	35	31	0
B albigerā	3	15	23	31	58	0
B iesdagert	3	15	17	54	24	0
B Alfonſi regis	3	19	51	11	41	0

♁	♂	♆	♄	♃	♂	♁
Radix oiluuij	4	53	58	20	22	0
B nabuchodo.	0	3	2	11	59	0
B philippi	1	47	47	9	47	0
B alexā. magni	3	42	45	53	25	0
B cesaris	5	27	21	44	31	0
✠ B incarnatiōis	0	41	25	29	43	0
B diocletiani	5	38	0	16	26	0
B albigerā	3	32	42	3	32	0
B iesdagert	5	11	55	23	5	0
B Alfonſi regis	3	1	41	36	19	0

b 1

+ Nob. quid aux. Mercurij quae hic aquatur, in hysce tabulis, no est aux. deferentis, sed aux. aquantis.

Radices angus Jouis ad eras hic
positas sine motu octave sphere

Radices motus Saturni ad eras hic
positas

7	8	9	10	11	12	13	14	15	16	17	18	19	20
Radix diluuij	2	10	49	38	41	0	Radix diluuij	4	43	39	45	43	0
B nabuchodo.	2	28	7	46	41	0	B nabuchodo.	4	56	38	55	54	0
B philippi	2	31	14	33	23	0	B philippi	1	20	36	12	18	0
B alexa. magni	2	31	19	47	45	0	B alexa. magni	3	46	0	45	52	0
B cesaris	2	33	20	14	57	0	B cesaris	5	29	9	15	23	0
B incarnatiōis	2	33	37	0	4	0	B incarnatiōis	1	14	5	20	12	0
B diocletiani	2	35	42	2	31	0	B diocletiani	5	4	33	5	38	0
B albigerā	2	38	10	58	58	0	B albigerā	1	58	21	0	3	0
B iesdagert	2	38	15	21	24	0	B iesdagert	3	59	44	31	50	0
B Alfonſi regis	2	42	48	38	41	0	B Alfonſi regis	4	24	44	33	26	0

Radices motus Jouis ad eras
hic positas.

Radices elongationis Lune a Sole
ad eras hic positas

7	8	9	10	11	12	13	14	15	16	17	18	19	20
Radix diluuij	5	21	2	3	59	0	Radix diluuij	5	46	26	10	53	14
B nabuchodo.	3	4	42	54	59	0	B nabuchodo.	0	58	58	0	53	44
B philippi	1	29	27	50	59	0	B philippi	4	59	10	21	17	46
B alexa. magni	1	30	19	7	57	0	B alexa. magni	4	59	12	39	28	14
B cesaris	1	46	49	6	9	0	B cesaris	3	16	50	39	6	58
B incarnatiōis	3	0	37	20	44	0	B incarnatiōis	3	24	25	49	46	12
B diocletiani	2	33	5	16	49	0	B diocletiani	5	59	5	52	54	36
B albigerā	5	31	43	9	52	0	B albigerā	0	7	9	14	23	3
B iesdagert	4	32	58	19	10	0	B iesdagert	4	26	25	32	54	2
B Alfonſi regis	0	16	16	15	14	0	B Alfonſi regis	4	19	28	8	33	3

Radices angus Saturni ad eras hic
positas sine motu octave sphere

7	8	9	10	11	12	13	14
Radix diluuij	3	30	36	20	41	0	
B nabuchodo.	3	47	54	28	41	0	
B philippi	3	51	1	15	23	0	
B alexa. magni	3	51	6	29	45	0	
B cesaris	3	53	6	56	57	0	
B incarnatiōis	3	53	23	42	4	0	
B diocletiani	3	55	28	44	31	0	
B albigerā	3	57	57	40	58	0	
B iesdagert	3	58	2	3	24	0	
B Alfonſi regis	4	2	35	20	41	0	

ad sequente tabula nota: qd

Secundu Sac computatōis medius mo. ang. et bell. fix. e quibuslibet ductis 2. nis. i. 20 3 et 17 2 fere unus qd et 28 m. et efficit una reuol. in 49000 annis fere. qd sic colligit. In 60 4^{ta} mouet 4. 5. et 20 3. et in 24 4^{ta} mouet unū 5 et 44 3. Itaqz i 84 4^{ta} mouet una reuol. et sup 4 3. Remotis 19 a nro quozto 56 3 i quibus mouet 4 3. remanet 83 4. et infet 4 3. que 4 et 3 deblo reducere ad annis. et pro quibuslibet 8000 annis manio 13 4; et 31 3; et 40 2. que nunq 4 3. et 3 3 3 multiplicat 6: qz series 8000 efficiunt 48000. et resultat 81 4, et 10 3. Et restat 1, 4. et 54 3. cu qbz quozd annos illis rēdetes: et silenio p 1. 4. et 41 3. et 1000. Annis. quibus additis superioribus efficitur anna 49000. annos. Et tū sic uerūm 13 5. quibus licet respiciat plus uē 100 ann. et silenium de illis nō e tū

Tabula motus medij Augium & Stellarum fixarum

*

4	3	2	1	0	4	3	2	1	0	4	3	2	1	0					
3	2	1	0	4	3	2	1	0	4	3	2	1	0	4					
2	1	0	4	3	2	1	0	4	3	2	1	0	4	3					
1	0	4	3	2	1	0	4	3	2	1	0	4	3	2					
0	4	3	2	1	0	4	3	2	1	0	4	3	2	1					
1	0	0	0	0	4	20	41	17	12	31	0	0	0	2	14	41	19	53	26
2	0	0	0	0	8	41	22	34	24	32	0	0	0	2	19	2	1	10	38
3	0	0	0	0	13	2	3	51	37	33	0	0	0	2	23	22	42	27	50
4	0	0	0	0	17	22	45	8	49	34	0	0	0	2	27	43	23	45	3
5	0	0	0	0	21	43	26	26	2	35	0	0	0	2	32	4	5	2	15
6	0	0	0	0	26	4	7	43	14	36	0	0	0	2	36	24	46	19	28
7	0	0	0	0	30	24	49	0	27	37	0	0	0	2	40	45	27	36	41
8	0	0	0	0	34	45	30	17	39	38	0	0	0	2	45	6	8	53	53
9	0	0	0	0	39	6	11	34	52	39	0	0	0	2	49	26	50	11	5
10	0	0	0	0	43	26	52	52	4	40	0	0	0	2	53	47	31	28	18
11	0	0	0	0	47	47	34	9	16	41	0	0	0	2	58	8	12	55	30
12	0	0	0	0	52	8	15	26	29	42	0	0	0	3	2	28	54	2	42
13	0	0	0	0	56	28	56	43	41	43	0	0	0	2	6	49	35	19	35
14	0	0	0	1	0	49	38	0	54	44	0	0	0	3	11	10	16	37	8
15	0	0	0	1	5	10	19	18	6	45	0	0	0	3	15	30	57	54	20
16	0	0	0	1	9	31	0	35	19	46	0	0	0	3	19	51	39	11	33
17	0	0	0	1	13	51	41	52	31	47	0	0	0	3	24	12	20	28	45
18	0	0	0	1	18	12	23	9	44	48	0	0	0	3	28	33	1	45	36
19	0	0	0	1	22	33	4	26	56	49	0	0	0	3	32	53	43	3	10
20	0	0	0	1	26	53	45	44	9	50	0	0	0	3	37	14	24	20	22
21	0	0	0	1	31	14	27	1	21	51	0	0	0	3	41	35	5	37	34
22	0	0	0	1	35	35	8	18	33	52	0	0	0	3	45	55	46	54	47
23	0	0	0	1	39	55	49	35	46	53	0	0	0	3	50	16	28	11	59
24	0	0	0	1	44	16	30	52	58	54	0	0	0	3	54	37	9	29	12
25	0	0	0	1	48	37	12	10	11	55	0	0	0	3	58	57	50	46	25
26	0	0	0	1	52	57	53	27	23	56	0	0	0	4	3	18	32	3	37
27	0	0	0	1	57	18	34	44	36	57	0	0	0	4	7	39	13	20	49
28	0	0	0	2	1	39	16	1	48	58	0	0	0	4	11	59	54	38	2
29	0	0	0	2	5	59	57	19	1	59	0	0	0	4	16	20	35	55	14
30	0	0	0	2	10	20	38	36	13	60	0	0	0	4	20	41	17	12	27
m	g	m	2	3						m	g	m	2	3					
2	m	2	3							2	m	2	3						
3	2	3								3	2	3							
4	3									4	3	4							

b 2

si vis scire quantum caput Arictis nona sphaera distet ab ancre pmi mobilis, qui est motus augium cu tpe a pmo mundi usq; ad hora sideris huc redacto ad 7, 3, 2, et 1. intra praesent tabula: et hoc, qz radix huius motus no ponitur, et caput arictis utriusq; in creatioe mundi fuit in eode loco. et sic nota.

curandū in tāta aēnoy sumā. et sic remanet revolutio istius motus integra in 49000 aēnoy. Quod et Georgius Parba. in suis theonicis confirmat.

$\begin{matrix} \text{5} & \text{6} & \text{7} & \text{8} & \text{9} & \text{10} \\ \text{5} & \text{59} & \text{12} & \text{34} & \text{0} & \text{0} \end{matrix}$

Tabula medij motus accessus et recessus octavae sphaerae

4	ī	2	3	4					4	ī	2	3	4			
5	6	7	8	9	10				5	6	7	8	9			
2		6	7	8	9	10			2		6	7	8			
ī			6	7	8	9			ī			6	7			
			6	7	8	9						6	7			
1	0	0	0	0	30	24	49		31	0	0	0	15	42	49	19
2	0	0	0	1	0	49	38		32	0	0	0	16	13	14	8
3	0	0	0	1	31	14	27		33	0	0	0	16	43	38	57
4	0	0	0	2	1	39	16		34	0	0	0	17	14	3	46
5	0	0	0	2	32	4	5		35	0	0	0	17	44	28	35
6	0	0	0	3	2	28	54		36	0	0	0	18	14	53	24
7	0	0	0	3	32	53	43		37	0	0	0	18	45	18	13
8	0	0	0	4	3	18	32		38	0	0	0	19	15	43	2
9	0	0	0	4	33	43	21		39	0	0	0	19	46	7	51
10	0	0	0	5	4	8	10		40	0	0	0	20	16	32	40
11	0	0	0	5	34	32	59		41	0	0	0	20	46	57	29
12	0	0	0	6	4	57	48		42	0	0	0	21	17	22	18
13	0	0	0	6	35	22	37		43	0	0	0	21	47	47	7
14	0	0	0	7	5	47	26		44	0	0	0	22	18	11	56
15	0	0	0	7	36	12	15		45	0	0	0	22	48	36	45
16	0	0	0	8	6	37	4		46	0	0	0	23	19	1	34
17	0	0	0	8	37	1	53		47	0	0	0	23	49	26	23
18	0	0	0	9	7	26	42		48	0	0	0	24	19	51	12
19	0	0	0	9	37	51	31		49	0	0	0	24	50	16	1
20	0	0	0	10	8	16	20		50	0	0	0	25	20	40	50
21	0	0	0	10	38	41	9		51	0	0	0	25	51	5	39
22	0	0	0	11	9	5	58		52	0	0	0	26	21	30	28
23	0	0	0	11	39	30	47		53	0	0	0	26	51	55	17
24	0	0	0	12	9	55	36		54	0	0	0	27	22	20	6
25	0	0	0	12	40	20	25		55	0	0	0	27	52	44	55
26	0	0	0	13	10	45	14		56	0	0	0	28	23	9	44
27	0	0	0	13	41	10	3		57	0	0	0	28	53	34	33
28	0	0	0	14	11	34	52		58	0	0	0	29	23	59	22
29	0	0	0	14	41	59	41		59	0	0	0	29	54	24	11
30	0	0	0	15	12	24	30		60	0	0	0	30	24	49	0
m	g	m	2	3					m	g	m	2	3			
2	m	2	3						2	m	2	3				
3	2	3							3	2	3					
4	3								4	3						

Secunda hanc computationem caput Arietis octavae sphaerae per arcum parvum
 facit una revolutionem in 7000 annis, quod et Tycho confirmat, in 12 circulis
 quae efficiunt 7000 annos fieri, movetur 6 sig. et 4 G. A quibus 12 4^o / 6^o sub
 trahat tempus in quo movetur 4 G. quod est fieri 8 3. remanet 11 4^o et 52 3.
 quod est tempus 7000 annorum plus minus.

*
Tabula Aequationū motus accessus & recessus sphaerae Stellae

§	Aequa- tio	U	§	Aequa- tio	U	§	Aequa- tio	U
o		19	o		19	I		19
3	Adde	11	3	Adde	11	4	Adde	11
§	§ m i m i		§	§ m i m i		§	§ m i m i	
1 59 0 9 25	9 25		31 29 4 37 17	8 7		1 59 7 52 40	4 39	
2 58 0 18 49	9 24		32 28 4 45 18	8 1		2 58 7 56 19	4 39	
3 57 0 28 II	9 22		33 27 4 53 14	7 56		3 57 8 0 41	4 22	
4 56 0 37 32	9 21		34 26 5 1 5	7 51		4 56 8 4 56	4 15	
5 55 0 46 52	9 20		35 25 5 8 51	7 46		5 55 8 9 2	4 6	
6 54 0 56 12	9 20		36 24 5 16 30	7 39		6 54 8 12 58	3 56	
7 53 I 5 31	9 19		37 23 5 24 4	7 34		7 53 8 16 45	3 47	
8 52 I 14 28	9 17		38 22 5 31 33	7 29		8 52 8 20 23	3 38	
9 51 I 24 4	9 36		39 21 5 38 57	7 24		9 51 8 23 52	3 29	
10 50 I 33 20	9 16		40 20 5 46 16	7 19		10 50 8 27 11	3 20	
11 49 I 42 34	9 14		41 19 5 53 26	7 10		11 49 8 30 23	3 II	
12 48 I 51 46	9 12		42 18 6 0 29	7 3		12 48 8 33 24	3 I	
13 47 2 0 57	9 II		43 17 6 7 16	6 57		13 47 8 36 15	2 51	
14 46 2 10 6	9 9		44 16 6 14 17	6 51		14 46 8 38 56	2 41	
15 45 2 19 13	9 7		45 15 6 21 2	6 45		15 45 8 41 28	2 32	
16 44 2 28 17	9 4		46 14 6 27 40	6 38		16 44 8 43 50	2 22	
17 43 2 37 26	8 49		47 13 6 34 10	6 30		17 43 8 46 2	2 12	
18 42 2 46 11	8 45		48 12 6 40 33	6 23		18 42 8 48 5	2 3	
19 41 2 55 2	8 51		49 11 6 46 49	6 16		19 41 8 49 59	1 54	
20 40 3 3 49	8 47		50 10 6 52 58	6 9		20 40 8 51 44	1 45	
21 39 3 12 47	8 58		51 9 6 59 0	6 2		21 39 8 53 19	1 35	
22 38 3 21 36	8 49		52 8 7 4 53	5 53		22 38 8 54 41	1 22	
23 37 3 30 20	8 44		53 7 7 10 38	5 45		23 37 8 55 55	1 14	
24 36 3 38 57	8 37		54 6 7 16 15	5 37		24 36 8 57 0	1 5	
25 35 3 47 21	8 30		55 5 7 21 44	5 29		25 35 8 57 55	0 55	
26 34 3 55 54	8 27		56 4 7 27 7	5 23		26 34 8 58 40	0 45	
27 33 4 4 17	8 23		57 3 7 32 21	5 14		27 33 8 59 15	0 35	
28 32 4 12 38	8 21		58 2 7 37 27	5 6		28 32 8 59 40	0 25	
29 31 4 20 55	8 17		59 1 7 42 23	4 56		29 31 8 59 55	0 15	
30 0 4 29 10	8 5		60 0 7 47 10	4 47		30 0 9 0 0	0 5	
	8 7			4 37			0 0	
2	sinue	115	2	sinue	115	1	sinue	115
5			5			4		
§			§			§		b 3

Celestium Imaginū omnium Septentrionalium videlicet: meridionalium et in orbis signorum: suarū Stellationū siue Syderū siue Stellarū fixarū: tempore Alfonso Annis christi scilicet completis. 1251. et mensibus. 5. verificatarū Longitudines et latitudines ac magnitudines sequunt. Quarū in magnitudine prima sunt. 15. In secunda. 45. In tertia. 208. In quarta. 474. In quinta. 217. In sexta. 49. Nebulose. 5. Et tenebrosae siue occultae. 9. Et maxime notabiles ex his pquirenti patebūt vbiq; in ordinis numerorū postremo character

stellaz occurrat huiusmodi *

♁ ♃ ♀ ♁ ♁

Clux cōmunis tempore Alfonso vti s̄.

0 17 14 44

Stellationes formarum

Septentrionalium.

Stellatio Urse minoris et dī Linofura et Arctos .8

		Logitu.		Lat. & Dag.	
(est Stella polaris siue Polus.		♁	♃	♁	♁
M a r c e	Illa q̄ est sup extremitatē caude: et dicit̄ Alrucaba:z	1	17	18	S 66 0 3 *
	Illa que est post istam super caudam	1	19	38	70 0 4
	Illa que est post istam in origine caude	1	33	8	74 0 4
	Meridiana a latere antecedente lateri clunū	1	46	48	75 40 4
Septentrionalis ab hoc latere	1	50	48	77 40 4	
Meridiana duarū que sunt in latere sequente	2	4	18	72 50 2 *	
Sept. ab hoc loco (sūt i latere seq̄nter: z nō ē i for.	2	13	18	S 74 50 2	
Merid. duarū q̄ sūt sup rectitudinē duarū stellarū q̄	2	0	8	71 10 4	
Stellatio Urse maioris et dī Elix et Arcturus .27.					
U r s e	Illa que est sup extremitatē muscide	1	42	28	S 39 50 4
	Antecedens duarū que sunt in duobus oculis	1	42	58	43 0 5
	Sequens earum	1	43	28	43 10 5
	Antecedens duarū que sunt in fronte	1	43	18	47 10 5
	Sequens earum	1	44	48	47 0 5
	Illa que est sup extremitatē auris antecedentis	1	45	18	50 30 5
	Antecedens duarū que sunt in collo	1	49	38	43 50 4
	Sequens earum	1	59	38	44 20 4
	Declinior: duarū earū q̄ sunt in pectore ad septi.	1	58	8	42 0 4
	Declinior: earum ad meridiem	1	57	8	S 44 0 4
S e p t i.	Illa que est super genu sinistrum	1	52	48	35 0 3
	Septi. que est in extremitate sinistri pedis pcedētis	1	53	38	29 20 3
	Meridiana earum	1	52	28	28 30 3
	Illa que est super genu dextrum	1	52	48	36 0 4
	Illa que est sub genu dextro (tur Dubhe	2	4	58	33 3 4
	Illa q̄ ē sup dorsū earū q̄ sūt b̄hites. 4. latera: z dicit̄	2	9	48	49 0 2 *
	Illa que est super mirac eius	2	9	18	44 30 2
	Illa que est sup originē caude ei⁹	2	20	18	51 0 3
Sequens earū: z ē ea q̄ ē sup corā sinistrā posteriōrē	2	21	8	S 46 30 2	

Longitudo z latitudo ac magnitudo stellaru fixaru.		Logitu.		Latit. Mag.	
		g	m	g	m
M a t u r e	Antecedēs duarū q̄ sunt in pede sinistro posteriori	2	9 48	S	29 30 3
	Sequens hanc	2	11 18		28 15 3
	Illa que est in ventre genu sinistri	2	18 48		35 15 4
K	Sept. duarū que sunt in pede dextro posteriori	2	26 58		25 50 3
	Declinior earum ad meridiem	2	27 28		25 0 3
	Prima trium que sunt supra caudam: z est Alioze	2	29 18		53 30 2 *
Media trium (keid z Bennenazc)		2	35 8		55 40 2 *
Tertia illa que est supra extremitatē caudē z dī El.		2	46 58	S	54 0 2 *
Ex eis q̄ circa vřsam maiore iunt: z nō sunt in ei ⁹ forma. 8.					
K	Stella elongata a dorso versus meridiem	2	44 58	S	39 45 3
	Antecedens hanc: z est occultior ea	2	37 18		41 20 5
	Declinior duarum quę sunt in eo quod est inter duos pedes antecedentis vřse: z inter caput leonis ad meridiem	2	2 8		17 35 4
K	Illa que est declinior ad septentrionē	2	0 28		19 10 4
	Sequens stellarū trium reliquarū occultarū	2	3 18		20 0 0c
	Antecedens hanc	1	59 18		22 45 0c
Z	Illa que plus antecedit hanc	1	58 18		23 15 0c
	Illa q̄ ē inf duos pedes antecedētes vřse z inf gemios	2	17 8	S	20 20 0c
(Stellatio Draconis. 30.					
H	Que est supra linguam	3	43 48	S	76 30 4
	Que est in ore	3	58 58		78 40 4
	Que est super duos oculos	4	0 18		75 40 3
	Que est super grumiū	4	13 18		75 20 4
	Que est super caput: z dicit Rafaben	4	16 48		75 30 3 *
	Sept. triū q̄ sūt sup rectā lin ^a a ceruice i flexiōe	4	41 48		72 20 4
	Meridionalis earum (pma.	4	49 38		78 15 4
	Media earum (ra q̄ ē in flexione sequēte istā.	4	45 58		80 20 4
	Sequēs istarū a pte oriētis ab habēte q̄tior late	5	6 38		81 10 4
	Meridiana lateris antecedētis habētis. 4. latera	5	55 8	S	81 40 4
Z	Septentrionalis lateris antecedētis in flexiōe pma	0	7 38		83 0 4
	Septentrionalis lateris sequentis	0	24 48		78 50 4
	Meridiana trianguli q̄ est in flexione q̄ ē post illā	0	27 48		80 30 4
	Sequens earum	0	43 18		80 15 5
	Antecedens duarum reliquarū trianguli	0	38 48		81 40 5
	Antecedēs duarū stellarū q̄ sūt i triāgulo q̄ antecedit istū	1	30 28		83 30 4
	Declinior duarū reliquarū trianguli ad meridiē	1	7 58		83 30 4
	Declinior duarū reliquarū ad septentrionē	0	58 58		84 50 4
	Declinior duarū paruarū occidētalium a triangulo	2	13 48	S	87 30 6

C Longitudo z latitudo ac magnitudo stellaru fixaru Logi. Lat. z Sag.

	Logi.	Lat.	Sag.
Antecedens earum	2 8 48 5	86 50	6
Declinor triu q̄ sūt sup rectā lineā post istas ad mer.	2 56 8	81 55	5
z Media triu	2 56 38	83 0	5
Declinor earum ad sept.	2 55 38	84 50	3
Declinor duaru q̄ sequunt istas ad sept. ex his q̄ le.	2 57 8	76 0	3
Declinor earū ad meridiē (quint ad occidentē.	3 0 8	74 40	4
Occidentalis harū duaru apud flexuositate caude	2 59 48	70 0	3
Antecedēs duaru elogatarū ab hac elogatioe magna	2 24 28	64 40	4
Sequens earum	2 24 18	65 30	3
Sequēs istas duas prope caudam	2 16 18	67 35	3
Reliqua que est super extremitatē caude	2 0 18	56 15	3

C Stellatio Cheichius vel Lepci: z latine ipse est inflamatus siue flāmiger. .ii.

Que est super pedem dextrum	0 52 18	5 75 40	4
Que est super pedem sinistrum	0 50 8	64 15	4
Que est sub angulo a latere dextro	0 24 28	71 10	4
Cotingēs superi ^o humerū dextrū: z dī Alderaimū	0 31 48	69 0	3
Cotingēs sup ^o marfit. i. cubitū dextrū a supiori iū.	5 56 28	72 0	4
Que sunt sub isto eodē cubito (ctura.	5 57 8	74 0	4
Que est in pectore	0 15 38	5 65 30	5
Que est sup adiutorū sinistrum	0 24 38	62 30	4
Meridionalis trium que sunt super pileum	0 31 28	60 55	5
Media trium	0 4 28	61 55	4
Septentrionalis triū	0 6 8	5 61 30	5

C Earū q̄ sequunt cheichius z nō sūt in i forma. .2.

Antecedens pileum	0 0 48	64 0	5
Sequens pileum	0 8 28	5 59 30	4
Stellatio Heguius id ē Boeti siue vociferāt: z dī Arcturi cultos. .22.			
Antecedens triū que sunt in manu sinistra	2 49 28	5 58 40	5
Media trium z declinor earū ad meridiē	2 51 18	58 20	5
Sequens trium	2 52 48	60 10	5
Que est sup marfit. i. sup cubitū sinistrū	2 56 48	54 40	5
Que est super humerum sinistrum	3 6 48	49 0	3
Que est super caput	3 13 48	5 53 50	4
Que est super humerum dextrum	3 22 48	48 40	4
Declinor istī ad sep. z ē Jcalur ^o : z hastile hñs canes	3 22 48	53 35	4
Que ē declinor ab hac ad sept. sup extremitatē hastil.	3 32 8	57 30	4
Sept. duaru sub humero in virga hastilis	3 24 48	46 10	4
Declinor earū ad meridiem	3 25 38	5 45 30	5

Longitudo latitudo z magnitudo stellaru fixaru		Logi.	Latit.	Mag.
		g m	g m	1
C Manu	Que est super extremitate manus dextre	3 25 38	5 41 20	5
	Antecedens duaru q sunt in brachio	3 23 48	41 40 5	5
	Sequens earum	3 24 8	42 30 5	5
	Que e sup extremitate manubry hastil hntis canes	3 24 48	40 20 5	5
	Que e sup cora dextra i merer. i. i pano quo teguf	3 17 8	4 15 31	
	Sequens duaru in cingulo	3 12 48	5 41 40 4	
	Antecedens earum	ren de. 3 12 8	42 10 4	
	Que est super cauilam dextram	3 22 28	28 0 31	
	Septentrionalis trium que sunt in crure sinistro	3 8 28	28 0 31	
	Media trium	3 7 38	26 30 4	
Decliuoz earu ad meridiem	3 8 38	5 25 0 4		
C Que sunt sub eo z no sunt in forma. (z noiaf audies.				
Z	Que e int duas coras: z e illa q dz afimeth aremeab	3 14 8	5 31 30 1	
	C Stellatio Corone septentrionalis: z est Alpha.		8	
P	Lucida in corona: z dicif proprie Alpha	3 31 48	5 44 30 2	
	Antecedens omniu	3 28 48	46 10 4	
	Sequens istam: z est ad septentrione decliuoz	3 28 58	48 0 5	
	Sequens etia ista: z est etia ad septentrione decliuoz	3 36 48	50 30 6	
	Sequens lucida a parte meridiem	3 35 18	44 45 4	
2	Sequens hanc etia propinque	3 34 18	44 50 4	
	Sequens etia post istam	3 38 28	46 10 4	
	Sequens omnes que sunt in corona	3 38 48	5 49 20 4	
C Stellatio Algethi id est incuruat i lu. per genu ipsius: z dz Hercules .29.				
P	Que est sup caput: z dicif Kalfabeti.	4 4 48	5 37 30 3	
	Que est sup humeru dextru propinqua rutilico	3 50 48	43 0 3	
	Que est super adiutozu dextru	3 48 48	40 10 3	
	Que est sup marsic dextru	3 45 8	37 15 4	
	Que est sup humeru sinistrum	4 3 48	48 0 3	
	Que est sup adiutozu sinistrum	4 9 8	49 30 4	
	Que est sup marsic sinistrum	4 14 48	42 0 4	
	Decliuoz triu q sunt i masym sinistro. i. i maiori osse	4 22 38	5 52 50 4	
2	Septentrionalis duaru reliqrū	(brachy) 4 18 48	54 0 4	
	Decliuoz ad meridiem	4 18 38	53 0 4	
	Que est in latere dextro	3 50 58	56 10 4	
	Que est in latere sinistro	3 57 18	53 30 3	
	Que est decliuoz hac ad sept. supra cora sinistra	3 57 8	56 10 4	
P	Que est supra originē core huius	3 58 18	58 30 5	
	Antecedens triu que sunt in cora sinistra	4 1 8	5 59 50 3	

C Logitudo z latitudo ac magnitudo stellarū fixarū		Logitu.	Latit. in Sag.
		g g' m	g' m
M a r t i s	Sequens hanc	4 2 28	5 60 20 4
	Sequens etiam hanc	4 3 28	61 15 4
	Que est super genu sinistrum in loco calcanei	4 17 58	61 0 4
	Que est super nate cruris sinistri	4 9 18	69 20 4
	Antecedens trium que sunt in pede sinistro	4 2 28	70 15 4
	Media harum trium	4 3 58	71 15 6
	Sequens earum	4 6 48	5 72 0 6
	Que est supra origine coxe dextre	3 47 48	60 15 6
	Que est decliuor ea ad sept. z est in hac coxa	3 42 28	63 0 4
	Que est super genu dextrum	3 32 48	65 30 4
2	Decliuoruarū q̄ sūt in v̄tre genu dextri ad meridiē	3 30 28	63 40 4
	Decliuor earum ad septentrionē	3 27 18	64 15 4
	Que ē i crure dextro (te hastilibabētis serpetem.)	3 28 18	60 0 4
	Que ē extrēitate pedis dextri: z ē illa q̄ ē extrēita.	3 22 8	5 57 30 4
Egrediens ab ipso z non est in forma.		I.	
Q	Que est supra adiutorii dextrum ad meridiem	3 49 48	38 10 6
C Stellatio Alohore id est vultur cadens:		10.	
Q	Lucida sup pupillā deferentē: z ē aloore z dī wega	4 34 28	5 62 0 1 *
	Decliuor: duarū ppinqrū ei se sequētū ad sept.	4 37 28	62 40 4
	Decliuor: earum ad meridiem	4 37 28	61 0 4
	Seqns has duas: z ē media int origine duoz cornū	4 45 48	60 0 4
	Decliuor: duarū sequētū q̄ sūt i oriētali pte pupille d e.	4 49 8	60 20 4
	Decliuor: earū ad meridiē (ferēt ad septentrionē.)	4 48 48	5 60 20 4
	Decliuor: duarū antecedētū q̄ sūt i lāce libre ad sept.	4 38 8	56 10 3
	Decliuor: earum ad meridiē	4 37 58	55 0 4
	Decliuor: duarū sequētū q̄ sūt i lāce libre ad sept.	4 41 18	55 20 3
	Decliuor: earum ad meridiem	4 41 8	5 54 45 4
C Stella ° Pyresym: z dī qñ redolēs ut liliū: z ē volas: z iā vocat Gallina.			
Q	Que est sup rostrū: z dicit rostrū galline	4 51 38	5 49 20 3
	Sequens hanc supra caput	4 56 8	50 30 5
	Que est in medio colli	5 3 28	54 30 4
	Que est in pectore	5 15 38	56 20 3
	Lucida q̄ ē i cauda: z ē Arided: z dī Denebadigege.	5 26 18	60 0 2 *
	Que est supra oppositū marsic ale dextre	5 6 28	5 64 40 3
	Meridionalis triū q̄ sunt in decima ale dextre	5 9 38	69 40 4
	Media trium	5 8 18	71 30 4
	Septentrional earū: z est sup extrēitate ale	5 3 48	74 0 4
	Que est sup oppositū marsic ale sinistre	5 17 58	49 30 4
Q	Que ē decliuor: earū ad sept. z ē i medio hui° ale.	5 51 58	5 52 10 4

Longitudo et latitudo ac magnitudo stellarum fixarum		Longitudo	Latitudo	Magnitudo
		gr. min.	gr. min.	
♃	Que est in extremitate decime ale sinistre	553 48	44 0 3	
	Que est super pedem sinistrum	557 8	55 10 4	
	Que est super genu sinistrum	531 38	57 0 4	
	Antecedens duarum que sunt in pede dextro	518 18	64 0 4	
	Sequens earum	519 48	64 30 4	
♃	Nebulosa que est super genu dextrum	529 18	63 45 5	
	Que sunt circa gallinam: et non sunt in forma .2.			
♃	Declinator duarum que sunt sub ala sinistra a d meridie	529 48	49 40 4	
	Declinator earum ad septentrionem	530 48	51 40 4	
Stellatio Cassiopeie. i. habetis palmam delibutam .13.				
♃	Que est super caput	024 58	45 20 4	
	Que est in pectore: et dicitur Scheder	027 58	46 45 3*	
	Que est declinator ea ad septem. et est super cingulum	030 13	47 50 4	
	Que est super sedem super duas coxas	033 48	49 0 3	
	Que est in duobus genibus	037 28	45 30 3	
	Que est super crus	044 8	47 44 4	
	Que est super extremitatem pedis	018 48	48 20 4	
	Que est super adiutorium sinistrum	031 48	45 0 5	
	Que est super marsic sinistro	031 48	45 20 4	
	Que est super brachium dextrum	021 28	59 0 6	
♃	Que est super erectionem sedis	032 8	52 40 4	
	Que est in medio reclinatorum sedis	024 58	51 40 3	
♀	Que est in extremitate recinatorum	037 48	51 4 6	
Stellatio Cheleub: cuius nomen in latino est Perseus: et est deferens caput Argol.				
♃	Stella que est in reuolutione nebulosa: que est super extremi	044 48	40 35 4	
	Que est super marsic dextrum (tate man dextre.	048 18	37 30 4	
	Que est super spatulam dextram	049 48	34 30 4	
	Que est super spatulam sinistram	044 38	32 20 4	
	Que est super caput	047 48	34 30 4	
	Que est inter duas spatulas	048 38	31 10 4	
	Lucida que est in latere dextro: et dicitur Alchemb	051 58	30 0 2*	
	Antecedens trium que sunt post eam in alio latere	052 28	27 30 4	
	Media trium	054 8	27 40 4	
	Sequens earum	054 48	27 30 3	
♃	Que est super marsic sinistrum	047 48	27 0 4	
	Lucida earum que sunt in capite argol	048 48	23 0 2*	
	Sequens hanc	046 18	21 0 4	
♃	Antecedens lucidam	044 48	21 0 4	

Longitude latitudo z magnitudo stellarum fixarum.		Logi.	Latit. Aldag.	
		š ġ m̄	š ġ m̄	
u a r u	Antecedens hanc etiā: z est secūda.	0 43 58	S 22 15	4
	Que est in genu dextro.	1 1 58	28 15	4
	Antecedens hanc: z est super genu.	1 0 58	28 15	4
h	Antecedens duarū que sunt in ventre coxe.	0 59 28	25 14	4
	Stella postrema earū in vnitate ventris coxe.	1 1 8	26 35	4
2	Que est sup musculū cruris dextri	1 1 18	24 30	5
	Que est sup calcaneū dextrū	1 3 28	18 45	5
	Que est super coxam finistram	0 53 18	21 40	4
2	Que est super genu finistrum	0 55 48	S 19 51	3
	Que est super crus finistrum	0 55 28	14 45	3
	Que est super cavillam finistram	0 51 18	12 0	3
♀	Sequens hanc: z est super extremitatē finistri pedis	0 53 28	11 0	3
C Ex eis q̄ sequunt caput Algol: z nō sūt in forma. .3.				
♂	Que est in parte oriētis ab ea que ē in genu finistro	0 58 58	48 0	5
	Que est in parte septi. ab ea q̄ est in genu dextro.	1 2 8	31 0	5
	Antecedens que est in capite Algol.	0 41 48	S 20 40	00
C Stellatio retinētis habenas: z ē Albaioz: z dī agitator currus. .14.				
2	Decliuoz duarū que sunt sup caput ad meridiem	1 19 38	S 30 0	4
	Decliuoz earū ad septentrionē: z est supra caput	1 19 28	30 50	4
	Que est sup finistrā spatulā: z dicif hirc ^o : z ē albaioz	1 12 8	22 30	1
2	Que est sup spatulā dextrā	1 19 58	20 0	2
	Que ē sup marsic dextrū (chiū vbi p̄iungunt.	1 18 18	15 15	4
	Que ē sup mabasin dextrū: z ē loc ^o inf manū z bra.	1 19 58	13 30	4
2	Que est super marsic finistrum	1 9 8	S 20 40	4
	Sequens duarū que sunt sup mabasin finistrum	1 9 18	18 0	4
	Antecedens earum: z dicif saclateni	1 9 16	18 0	4
2	Que ē sup cavillā finistrā. (trionali tauri.	1 6 58	10 10	3
	Que ē sup cavillā dextrā: z ē cōis ei z cornu septē.	1 12 48	5 0	3
	Que est a pte septi. ab hac in inuolutioē q̄ ē sup pedē	1 13 8	8 30	5
♂	Que est decliuoz ad septi. z est quasi sup coxā	1 13 28	12 20	5
	Alinoz que est super pedem finistrum	1 17 48	S 10 20	6
C Stellatio Afeichus: z est Alanguē id est effeminar ^o : z est latoz serpentis: z dicitur Serpentarius. .24.				
h	Que est sup caput: z dicif Rasalaugue	4 11 58	S 36 0	3
	Antecedens duarū que sunt sup spatulā dextrā	4 15 8	27 15	4
2	Sequens earum	4 16 8	26 45	4
	Antecedēs duarū q̄ sunt sup spatulā finistrā	4 0 28	33 0	4
♂	Sequens earum	4 1 48	31 50	4
	Que est super marsic finistrum	3 55 28	S 34 30	4

Longitudo & latitudo ac magnitudo stellarum fixarum		Longi.			Lat. Mag.			
		ſ	g	m	g	m		
Naturæ	Antecedens duarum que sunt supra palmam finistrā	3	52	8	S	17	0	3
	Sequens earum	5	53	8		17	30	3
	Que est super marſit finistrum	4	13	48		15	0	4
	Antecedens duarum que sunt super palmā dextrā	4	19	28		13	40	4
	Sequens earum	4	21	28		14	20	4
	Que est super genu dextrum	4	8	18		7	30	3
h	Que est super crus dextrum	4	10	48		2	15	4
	Antecedens quattuor que sunt super pedem dextrum	4	10	8		2	15	4
	Sequens hanc	4	11	28	S	1	30	4
	Sequens etiam hanc	4	12	8		0	20	4
	Reliqua illarum quattuor: & est etiam sequens	4	12	58		0	45	5
	Sequens hanc: & est contingens cauillam	4	13	18		1	30	5
z parum	Que est in genu sinistro	3	59	18		11	50	3
	Sept. trium que sunt in crure sinistro sup rectā lineā	3	58	48		5	20	5
	Media earum	3	57	48		3	10	5
	Decliuor earum ad meridiem	3	56	48		1	40	5
	Que est super cauillam finistram	3	59	28		0	40	5
	Contingens concauitatem pedis finistri	3	57	48	S	0	45	4
C Que sunt circa alanguē & non sunt in forma								
♀	Sept. triū que sunt sup lineā rectā in spatola oriērali	4	19	8	S	28	12	4
	Media harum trium	4	19	48		26	20	4
	Meridionalis earum	4	17	28		25	5	4
	Sequens tres: & est super medium earum	4	20	48		27	0	4
	Solitaria que est declinata ab his ad sept.	4	21	48	S	33	0	4
C Stellatio serpentis a langue 18								
h	Que est sup extremitatē maxille habētis. 4. latera: qd	3	35	58	S	38	40	4
	Contingens nasum (est in capite)	3	38	48		40	0	4
	Que est in tempore	3	41	28		35	0	3
	Que est apud originem colli	3	39	8		34	15	3
	Que est in medio habentis quattuor latera: & est in ore	3	38	28		37	15	4
	Egrediens a capite a parte septentrionis	3	45	18		24	30	4
	Que est super spondilem primam que est in collo	3	38	48	S	29	15	3
	Septentrionalis triū sequentiū ea fm ordinē stinuū	3	41	58		26	30	4
	Media earum	3	41	28		25	20	3
	Meridionalis earum	3	43	28		24	0	3
	Antecedens lucide	3	45	48		16	30	4
	Sequens stellarum que sunt in hac manu	3	55	18		16	15	5
	Que est post coram posteremam dextram a longe	4	10	48	S	10	30	4

C Longitudo et latitudo ac magnitudo stellarum fixarum		Longi.			Lati. Mag.			
		8	9	10	8	10		
Naturae	Declinatio duarum sequentium eam ad meridiem	4	14	8	S	8	30	4
	Declinatio earum ad septentrionem	4	14	58		10	30	4
7	Sequens palmam dextram super flexuositate caudae	4	20	48		20	10	4
	Sequens hanc super caudam	4	25	48		21	10	4
8	Quae est super extremitatem caudae	4	35	28	S	27	0	4
C Stellatio Musci et noia arabice Alabance: or et Sagitta		5						
9	Solitaria quae est super hastulam	4	57	18	S	39	20	4
	Sequens trium quae sunt supra caudam	4	53	48		39	10	6
	Media earum	4	52	58		39	50	5
	Antecedens trium	4	51	48		39	0	5
10	Quae est supra extremitatem	4	50	28	S	38	45	5
C Stellatio Aquilae: et est vultur volans		9						
11	Quae est in medio capitis	4	54	18	S	26	50	2
	Antecedens hanc: et est super collum	4	51	58		27	10	3
12	Lucida quae est super illud quod est inter duas spatulas	4	50	58		29	10	2
	Propinqua huic a parte septentrionis	4	51	48		30	0	3
13	Antecedens duarum quae sunt in spatula sinistra	4	50	18		31	30	3
	Sequens earum	4	53	8		31	30	5
14	Antecedens duarum quae sunt in spatula dextra	4	46	48		28	40	5
	Sequens earum	4	48	8		31	30	5
15	Stella quae est sub aquila	4	39	18	S	36	20	3
C Stelle circumdantes aquilam: et non sunt in forma		6						
16	Antecedens duarum quae sunt super caput aquilae a parte meridie.	4	54	38	S	21	40	3
	Sequens earum	4	55	48		19	10	3
17	Quae est a parte meridie declinatio versus occidentem a spatula a-	4	42	58		25	0	4
	Quae est a parte meridie ab ista (quae dextra)	4	45	18		20	0	3
18	Quae est etiam declinatio ab hac ad meridiem	4	46	48		15	30	5
	Antecedens omnes eas	4	38	18	S	18	10	3
C Stellatio Delphini		10						
19	Antecedens trium quae sunt in cauda	5	4	48	S	29	29	3
	Declinatio reliquarum quae sunt ad septentrionem	5	5	48		29	0	4
20	Declinatio earum ad meridiem	5	5	48		36	40	4
	Meridiana earum quae sunt in quadrilatero sibi libero lateri praecedenti	5	5	38		32	0	3
21	Septentrionalis lateris praecedentis	5	7	18		33	50	3
	Meridiana lateris sequentis similis rumbo	5	8	28		32	0	3
22	Septentrionalis lateris sequentis	5	10	38		32	10	3
	Septentrionalis trium quae sunt in eo quod est iter caudae et rubi	5	4	38		24	15	6
23	Antecedens duarum reliquarum septentrionalium	5	4	38	S	31	50	6

Longitudo & latitudo ac magnitudo stellaz fixarum		Longi.			Lat. Mag.				
		g	g	m	g	m			
♂	Reliqua sequens earum	5	5	8	S	31	30	6	
	Stellatio Equi prioris 4								
	Antecedens duarum que sunt in capite	5	13	28	S	20	30	00	
♂	Sequens earum	5	15	8		20	48	00	
♂	Antecedens duarum que sunt in ore	5	13	28		25	30	00	
	♂	Sequens earum	5	14	48	S	25	0	00
	Stellatio Equi secundi alati 20								
♂	Que e i sumine: & e cois ei & capiti mulieris catbenate	0	4	58	S	26		2	
	Que est super renes: & est ea que est in extremitate ale	5	59	18		12	30	2	
	Que est sup humeru dextru: & est sup radicem manus	5	43	18		31	0	2	
♂	Que est inter duas spatulas & inter spatulam ale	5	43	48		19	40	2	
	Decliuoz duarum que sunt in latere sub ala ad septl.	5	51	38		25	30	4	
	Decliuoz earum ad meridiem	5	52	8		25	0	4	
♂	Decliuoz earum que sunt in genu dextro ad septl.	5	46	8		35	0	3	
	Decliuoz duarum ad meridiem	5	45	38		34	30	5	
	Antecedens duarum ppinquaz que sunt in pectore	5	43	18		29	0	4	
♂	Sequens earum	5	44	8	S	29	30	4	
♂	Precedens duarum ppropinquaz que sunt in collo	5	45	58		18	0	3	
	Sequens earum	5	37	38		19	0	4	
	Decliuoz duarum que sunt super iubas ad meridiem	5	38	28		15	0	5	
♂	Decliuoz earum ad septl.	5	37	38		16	0	5	
	Septl. duarum coniunctarum que sunt in pectore	5	26	28		16	50	3	
	Decliuoz earum ad meridiem	5	25	8		16	0	4	
♂	Que est in muscida	5	22	28		21	30	3	
	Que est in cauilla dextra	5	40	48		41	10	4	
	Que est super genu finistrum	5	34	48		34	15	4	
♂	Que est in cauilla sinistra	5	29	28	S	36	30	4	
Stellatio Andromade. i. mulieris catbenate. 23									
♀	Que est inter duas spatulas	0	12	28	S	24	30	3	
	Que est in spatula dextra	0	13	28		27	0	4	
	Que est in spatula sinistra	0	11	28		23	0	4	
♀	Meridiana trium que est super adiutorium dextrum	0	10	48		32	0	4	
	Septentrionalis earum	0	11	48		33	30	4	
	Media trium	0	12	8		32	20	5	
♀	Meridionalis triu q sunt sup extremitate spatule dex.	0	6	48		41	0	4	
	Media earum	0	7	48		42	0	4	
	Septentrionalis trium	0	9	18	S	44	0	4	

C Longitudo ⁊ latitudo ac magnitudo stellaz fixarum		Longi.			Lat. Mag.			
		ſ	g	m	g	m		
Nature of	Que est super adiutorium finistrum	0	11	18	S	17	30	4
	Que est super cubitum finistrum	0	12	48		16	50	3
	Meridionalis trium que est super mirat	0	20	58		26	20	3
	Media earum	0	18	58		30	0	3
	Septentrionalis trium	0	19	8		32	30	3
	Que est super pedem finistrum: ⁊ est alamac	0	33	58		23	0	3
	Que est in pede dextro	0	34	18		37	20	4
	Que est declinior hac ad meridiem	0	32	18	S	35	40	4
	Declinior eaz q̄ sunt sup occulā pte inferiori genu fi-	0	29	28		29	0	4
	Declinior eoz ad meridiem (nistro ad septen.	0	29	8		28	0	4
	Que est super genu dextro	0	29	18		35	30	4
	Septentrionalis duarū q̄ sunt sup extremitatē ad bil	0	29	48		34	30	5
Declinior earum ad meridiem	0	31	18		32	30	5	
Egrediens pcedens tres que sunt in palma dextra	0	28	48	S	44	0	3	
C Stellatio trianguli 4								
♂	Que est super caput trianguli	0	28	8	S	16	30	3
	Antecedens trium que sunt super basim eius	0	33	8		20	40	3
	Media earum	0	33	18		19	40	4
	Sequens trium	0	33	58	S	19	0	3
C Omnes ergo stelle que sunt in parte septentrionali sunt. 360. quarum in magnitudine prima sunt 3. in secunda 18. in tertia 81. in quarta 177. in quinta 85. in sexta 13. ex nebulosis 1. ex occultis 9.								
C Stellationes in cingulo orbis signoz: siue in zodiaco.								
C Stellatio Arietis. 18								
♂	Antecedens duarum que sunt in cornu arietis	0	23	48	S	7	20	3
	Sequens earum	0	24	48		8	20	3
♂	Declinior earum sunt sup muscidam. i. os ad septen.	0	28	8		7	40	5
	Declinior earum ad meridiem	0	28	38		6	0	5
♀	Que est super collum	0	23	38		5	30	5
	Que est supra dorsum	0	34	38		6	0	6
	Que est in radice catide	0	38	28		4	50	5
	Antecedens trium que sunt in cenda	0	40	58		1	40	4
	Media trium	0	42	28	S	2	30	4
Sequens earum	0	44	8	m	1	50	4	
♀	Que est in postremo core	0	36	48		1	20	5
	Que est in medio core in ventre eius	0	35	8		1	30	5
♂	Que est super extremitatem posterioris peatis	0	32	8	m	5	15	4
C Stelle que sunt circa ariletem: ⁊ non sunt in forma								
♂	Que ē s̄ caput: ⁊ ē ea quā dixit abracabis eē s̄ musidā	0	27	48		10	0	3

Longitudo latitudo z magnitudo stellaru fixaru		Logi.	Lat.	z Sag.
		̄ ̄ m	̄ m	
M	Lucida sequēs ex quattuor q̄ sunt sup̄ a dorsum	0 38 48	S 10	10 4
M	Decliuor: trium reliquaru occultaru ad septentrionē	0 38 28		12 40 5
z	z Media trium	0 36 48		10 40 5
z	z Meridionalis earum	0 36 18	S 10	40 5
Stellatio Tauri .33.				
1	Septi quattuor que sunt in loco sectionis	0 43 28 m	6	0 4
	Que est post illam	0 43 8	7	15 4
2	Que est post istam e tiam	0 41 48	8	30 4
	Longior: quattuor in meridie	0 41 38	9	15 4
3	Sequens hanc: z est sup spatulā dextrā	0 46 48	9	30 5
h ♀	Que est in pectore	0 50 48	8	0 3
	Que est sup genu dextrū	0 53 48	12	40 4
	Que est super cauillam dextram	0 50 8	14	50 4
	Que est super genu sinistrum	0 59 18	10	0 4
	Que est supra brachiū sinistrum	1 0 8	13	30 4
4	Que sut supra narē earū q̄ sut i facie: z sut stelle Al.	0 56 8 m	5	45 3
h z	Que est inter hāc z oculū septi. (debaran	0 57 28		4 45 3
p. ♀	Que est inter hanc z oculū meridionalē	0 57 58		5 50 3
5	Lucida q̄ trahit ad aerē clarū valde: z ē ex forma gnta: z ē cerea: z dī Alde.	0 59 48	5	10 1 *
	baran. i. oculus vel cor Tauri	0 58 58	3	0 3
z	Reliqua que est supra oculū septentrionalē	1 4 18	4	0 4
	Que ē sup originē cornu z aurē meridianoz	1 7 28	5	0 4
	Decliuor: duarū q̄ sunt sup cornu merid. ad meridiē	1 7 8	3	30 5
	Decliuor earum ad septi.	1 14 18 m	2	30 3
	Que est super extremitatē cornu meridiani	1 2 48	S 4	0 4
	Que est sup radicē cornu septi.	1 12 48	5	0 3
6	Que est sup extremitatē cornu septi. z ē ea q̄ est sup pedem dextrum tenen-			
	tis habenas	0 59 8	4	10 5
h z	Septi. duarū pūctarū q̄ sunt in aure septi.	0 58 48	S 4	0 5
p. ♀	Decliuor earū ad meridiē	0 54 8 m	0	40 5
	Antecedēs duarū paruarū que sunt in genu	0 56 8	S 1	0 6
	Sequens earum (in c. llo ad meridiē	0 55 8	5	0 5
	Decliuor earū q̄ sunt i latere antecedēte q̄ d̄ lateri	0 55 58	7	10 5
	Decliuor: duarū q̄ sunt in latere antecedēte ad septi.	0 59 8	3	0 5
	Decliuor: duarū q̄ sut in latere sequēte ad meridiē	0 58 48	5	0 5
7	Decliuor: duarū q̄ sunt in latere sequēte ad septi.	0 49 18	4	30 5 *
z	Extremitas septentrional lateris antecedētī pliadū	0 49 38	4	40 5
	Extremitas sequēs pliadū: z est strictior loc ^o in eis	0 50 48	S 5	20 5

C		Logitudo z latitudo ac magnitudo stellarū fixarū	Logi.	Lat. mag.
			ſ ġ m	ġ m
111	9	Egrediens minor pliadum a parte septentrionis Que sunt circa Taurū: z non sunt in forma	0 49 48	S 5 5 5
.10.				
8		Que est sub pede dextro z spatula Antecedens trium que sunt subter cornu meridianū.	0 42 8	S 17 30 4
		Media trium	1 7 8	2 0 5
		Sequens earum	1 12 2	1 45 5
		Declinior duarū q̄ sunt sub extremitate cornu meri.	1 16 8	6 20 5
		Declinior earum ad meridiem (diani ad septi.)	1 16 8	S 7 40 5
		Ant. cedens qnq; sequentiū q̄ sunt sub cornu septi.	1 14 8	2 40 5
		Sequens hanc	1 16 8	1 0 5
		Sequens hanc etiam	1 15 8	1 20 5
		Declinior duarum reliquarū sequentiū ad septi.	1 19 28	3 20 5
8		Declinior earum ad meridiem	1 20 28	S 1 15 5
C Stellatio Geminoꝝ .19.				
10		Que est super caput gemini antecedentis	1 40 28	S 9 40 2 *
9		Que trahit ad aerē: z est ea que est sup caput geminoꝝ: z est cerea: z dicitur Rafalgense	1 43 48	6 19 2 *
		Que est super brachiū sinistrū gemini antecedentis	1 33 48	10 0 4
		Que est in adiutorio huius lateris	1 35 48	7 20 4
		Sequens eā: z est in eo quod est inter duas spatulas	1 39 8	5 30 4
		Sequens hāc: z est sup spatulā dextr. hui⁹ gemini	1 41 8	4 50 4
		Que est sup spatulam sequentē gemini sequētis	1 43 48	S 2 40 4
		Que est super latus dextrum gemini antecedentis	1 38 48	2 40 5
		Que est super la⁹ us sinistrum gemini sequentis	1 40 18	3 0 5
H		Que est super sinistrum genu gemini antecedentis	1 40 8	1 30 3
		Que est in clune sinistra gemini sequentis	1 38 48	5 30 3
		Que est super genu sinistrum gemini sequētis	1 35 18	S 2 30 3
		Que est in ventre cope dextre apud genu hui⁹ gemi	1 38 28	m 6 0 3
10		Que est sup anteriore partē pedis gemi antecedētis	1 23 38	1 30 4
		Sequens hanc super hunc pedem	1 25 18	1 15 4
10		Que est sup extremitatē pedis dextri gemi antecedētis	1 27 18	m 3 30 4
10		Que est sup extremitatē pedis sinistri gemi sequētis	1 26 8	7 30 3
10		Que est sup extremitatē pedis dextri gemi sequētis	1 31 48	m 10 30 4
Que sunt circa geminos: z non sunt in forma				
7				
10		Alis id qd ē i anteriori pte pedis gemi antecedētis	1 21 18	m 0 40 4
10		Lucida antecedens gemini precedentis	1 23 38	S 5 50 4
		Antecedens genu sinistrum gemini sequētis	1 32 18	m 2 15 5
		Septi. triū que sunt sup lineā rectā sequētes manū	1 45 28	1 20 5
		Media trium (dextrā gemini sequētis	1 43 28	m 3 20 5

M a r c u s	Longitudo z latitudo ac magnitud stellarū fixarū	Lōgi.	Lati. M. S. g.
		ḡ ḡ m̄	ḡ m̄
	Meridionalis earum: z est ex eis que sunt apud brachium dextrum gemi ni sequentis	1 43 8	4 20 5
	Lucida precedentres quarum premissa est relatio	1 52 48	2 40 4
	(Stellatio Lancri .9.		
♄	Media implicantis ebuloſe q̄ ē in pectore: z d̄ p̄ sepe	1 57 28	0 40 ne
	Sept. duarū antedētū q̄drilateri q̄ ē circa nebulosā	1 54 48	1 15 4
♄	Meridionalis duarum precedentium	1 55 8	1 10 4
♄	Sept. duarū sequētū q̄drilateri q̄ dicunt duo aſini	1 57 28	2 40 4
○	Declinor: harum duarum ad meridiem	1 58 28	0 10 4
♄	Que est super labium meridianū	2 3 38	5 30 4
♄	Que est super labium septentrionale	1 55 28	11 50 4
♄	Que est in postremo pedis septentrionalis	1 49 48	1 0 5
♄ p.	Que est in postremo pedis meridiani	1 54 18	7 30 4
	Stelle que sunt circa Lancri: z nō sunt in forma. .4.		
♄	Que est super flexuositatē labij meridiani	2 6 48	2 20 4
z	Sequens extremitatē labij meridiani	2 8 18	5 40 4
♄	Antecedens duarū reliquarū q̄ sunt sup nebulosā	2 1 8	4 50 5
	Sequens earum	2 4 8	7 15 5
	(Stellatio Leonis .27.		
	Que est sup extremitatē naris	2 5 28	10 0 4
	Que est in apertione oris	2 8 18	7 30 4
	Septentrionalis duarum que sunt in capite	2 11 28	12 0 3
	Meridionalis earum	2 11 18	9 30 3
♄	Septentrionalis trium que sunt in ceruice	2 17 18	11 0 3
♄ p.	Sequens: z est media trium	2 19 18	8 30 2 *
	Meridionalis earum	2 17 48	4 30 2
♄	Que est super cor: z dicitur Rex	2 19 38	0 10 1 *
	Que ē declinor: ab ea ad mer. z ē quasi sit sup pect ^o	2 20 38	1 50 4
	Antecedens parum eam que est super cor	2 17 8	0 15 5
	Que est sup genu dextrum	2 14 28	0 0 5
	Que est sup palmā precedentē dextram	2 11 18	3 40 6
	Que est super palmā precedentē sinistram	2 16 18	4 10 4
	Que est super genu sinistram	2 19 38	4 14 4
	Que est super asellam sinistram	2 16 18	0 10 4
	Antecedens trium que sunt in ventre	2 24 8	4 0 6
	Septentrionalis duarum reliqua um sequentium	2 30 8	5 20 6
	Declinor: earum ad meridiem	2 19 28	2 20 6
♄	Antecedens duarum que sunt in dorſo ♀ z par ♀	2 28 28	12 15 5

Longitudo latitudo z magnitudo stellarum fixarum.		Logi.	Lat. z Mag.
		° ' "	° ' "
h ♀	Sequens earum	2 31 18	S 13 40 2 *
z p ♀	Declinor duarū q̄ sunt in p̄side v̄l vertebre ad sep.	2 31 28	II 30 5
	Declinor earum ad meridiem	2 33 28	9 40 3
♀ ♀	Que est in postremo core	2 37 28	S 5 50 3
	Que est in ventre core	2 38 48	m 1 15 4
	Que ē declinor hac ad merid. z q̄si sit sub brachio	2 38 48	1 05 0 4
h ♀	Que est in extremitate postreme palme	2 37 48	1 3 0 5
z p ♀	Que est sup extremitat. caude: z dī Denebalezeth	2 41 38	m 11 50 1 *
	Stelle q̄ sunt circa leonē: z nō sunt in forma.	8	
	Antecedens duarum q̄ sunt sup do: sum	2 23 8	S 13 20 5
	Sequens earum	2 25 18	15 30 5
	Septentrionalis triū que sunt in inferiorib⁹ vētris	2 33 38	S 1 10 4
	Mēdia earum	2 34 18	m 0 30 5
	z Merid. duarū (caudas leonis z v̄se: z dī Trica	2 36 8	m 2 40 5
	Lat⁹ septi. implicat⁹ nebuloſe q̄ ē i eo qd̄ ē inf̄ duas	2 41 58	S 30 0 ne
	Antecedens duarum meridionarū Trice (lubil.	2 41 38	25 0 0 c
	Sequēs earū: z ē i figura filis rose fuls: z ē spēs vo.	2 45 38	S 25 30 0 c
	C Stellatio Virginis .26.		
♂	Meridional' duarū q̄ sunt in extremitate orbis capitis	2 43 28	S 4 35 5
	Septentrionalis earum	2 44 8	5 40 5
	Septentrionalis duarum sequentiū eas in facie.	2 47 48	8 0 5
	Declinor earum ad meridiem	2 47 18	5 30 5
	Que est sup extremitatē ale sinistre meridiane	2 46 8	6 0 3
	Antecedens quattuor que sunt in ala sinistra	2 55 28	1 10 3
	Sequens hanc	3 0 18	2 50 3
	Sequens hanc etiam	3 4 18	S 2 50 5
	Postrema sequens harum quattuor	3 8 8	1 40 4
	Que est sup latus dextrum sub cingulo	3 1 28	1 8 30 3
	Antecedens triū q̄ sunt sub ala dextra septentrionali	2 55 18	13 50 6
♀	Meridiani duarum reliquarum	2 57 18	11 40 6
♀ ♀	Septentrional earū: z dicit pcedēs vindemiatore	2 59 18	15 10 3
h ♀	Que est sup palmā sinistra: z ē iermis asimec: z dī Spica	3 13 48	S 2 0 1 *
	Que est sub cingulo z in sumitate manus dext. e	3 11 58	m 8 40 3
	Sept. late. i antecedēt q̄drilateri qd̄ ē i coxa sinistra	3 13 28	S 2 20 5
	Meridionalis lateris antecedentis	3 14 8	0 20 6
	Declinor duarū q̄ sunt in latere sequēte ad septi.	3 17 8	1 30 5
	Declinor earum ad meridiē lateris sequēs	3 15 8	0 20 5
	Que est super genu sinistrum	3 18 48	S 1 30 4

Longitudo z latitudo ac magnitudo stellarum fixarū		Logi.		Lati. Mag.				
		°	′	′	″			
m ar ur e	Que est super postremū coxe dextre	3	15	8	S	8	30	5
	Media trium que est in asino	3	23	48		7	30	4
	Media earum	3	24	28		2	40	4
	Septentrionalis trium	3	25	28		11	40	4
z	Que est supra pedē sinistrum meridianū	3	27	8		0	30	4
h f	Que est supra pedē septentrionalem	3	29	48	S	9	50	4
Stelle q̄ sunt circa Uirginē: z nō sunt in forma.						.9.		
	Antecedens triū que sunt in linea recta subbrachio	3	1	48	m	3	30	5
	Media earum	3	6	8		3	30	5
	Sequens trium	3	9	23		3	20	5
	His triū q̄ sunt sup lineā rectā sub azimech inermi	3	14	18		7	20	6
	Media earum: z est duplex	3	15	18		8	20	5
	Sequens trium	3	17	8	m	7	50	6
Stellatio Libre .8.								
	Luminosior duarū q̄ ē st̄ extrēitatē lancis meridionalis	3	35	8	S	0	40	2
	Declinior duarū ad septi. z est occultior earum	3	34	8		2	30	5
	Luminosior duarū q̄ sūt sup extrēitatē lancis septi.	3	39	18		8	30	2
	Antecedens earum: z est luminosior eis	3	34	48		8	30	5
	Que est in medio lancis meridionalis	3	41	8		1	40	4
	Antecedens hanc: z est super hanc lancem	3	38	28		1	15	4
	Que est in medio lancis septentrionalis	3	44	38		3	45	4
	Sequens hanc super hanc lancem	3	50	8	S	4	30	4
Ex eis que circūdant librā: z nō habent formā						.9.		
	Antecedēs triū q̄ sunt decliues ad septi. a lāce septi.	3	43	18	S	9	0	5
	Meridionalis duarum sequentium	3	50	48		6	40	4
	Sequens earum	3	51	28		9	15	4
	Sequens triū q̄ sunt in eo qd̄ est inter duas lances	3	49	38		5	30	6
	Septentrionalis duarum reliquarū, antecedentiū	3	47	28	S	2	0	4
	Meridionalis earum	3	48	18	m	1	30	5
	His triū q̄ sūt decliuiorē ad meridiē a lāce merid.	3	40	8		7	10	4
	Declinior duarum reliquarū ad septentrionē	3	48	18		8	30	3
	Declinior earum ad meridiē	3	49	8	m	9	40	4
Stellatio Scorpij .24.								
	Septentrionalis triū lucidarū q̄ sunt in fronte	3	53	28	S	1	20	3
♂	Media earum	3	52	48	m	5	0	3
	Declinior triū ad meridiē z est sup vnū duorū pedū	3	52	48		1	40	3
h ♀	Que est declinior hac ad meridiē	3	53	8	m	7	50	3
h ♂	Septi. duarū vicinarū logiꝝ lucidarū in septi.	3	54	28	S	1	40	4

C Longitudo z latitudo ac magnitudo stellaru fixaru.		Logi.	Lat. Sag
Nature		g m	g m
h ♀ Meridionalis earum		3 54 28	0 30 4
Antecedens trium lucidarum que sunt in corpore		3 57 48	3 45 3
♂ ♀ Media trium que tendit ad rapinam: z est cor scorpionis: z dicitur La. *			
balatrab		3 59 48	4 0 2
Sequens trium		4 1 38	5 30 3
Antecedens duarum que sunt inferiores istis: z sunt quasi sint super pedem postremu		3 56 28	6 10 5
Sequens earum		3 57 38	6 40 5
♀ Que est in spondili prima corporis		4 5 38	11 0 3
Que est post istam in spondili secunda		4 5 8	15 0 4
Septentrionalis duplicis que est in spondili tertia		4 7 8	18 40 4
Meridionalis duplicis		4 7 18	18 0 4
♀ Que sequitur hanc in spondili quarta		4 10 18	19 30 3
Que est post istam in spondili quinta		4 15 18	18 50 3
Que sequitur eam in spondi i sexta		4 17 38	16 40 3
h Que est in spondili septima propinqua spine		4 16 8	15 10 3
♂ z Sequens duarum que sunt in spina		4 14 38	13 20 3
♀ Antecedens duarum		4 14 8	13 30 4
C Stelle q sunt circa Scorpionē: z non sunt in forma.			.3.
Nebulosa sequens spinam		4 18 18	13 15 ne
♂ Antecedens duarum septentrionaliu a spina.		4 12 38	6 10 5
Sequens earum		4 16 38	4 10 5
C Stellatio Sagictarij.			.31.
♀) Que est super hastulam sagicte. z sub isto quidam volunt esse vexillum sub ventre sagictarij		4 21 38	6 30 3
♀ ♀ Que est in manubrio manus sinistre		4 24 48	6 30 3
Que est in latere meridiano ab arcu		4 25 8	10 50 3
Decl. duaru q sut i latere septi. ab arcu ad meridiē		4 26 8	1 30 3
Declinor earu ad septi. z est sup extremitatē arcus		4 23 48	2 50 4
Que est super spatulam sinistram		4 32 28	3 50 4
Antecedens hanc: z est super sagictam		4 30 8	3 50 4
♂ ♀ Nebulosa duplex que est super oculum		4 32 18	0 45 ne
Antecedens trium que sunt in capite		4 32 48	2 10 4
Media earum		4 34 48	1 30 4
Sequens trium		4 36 18	2 0 4
♀ Meridionalis triu q sunt in actu septentrionali		4 38 28	2 50 5
z Media earum		4 39 28	4 30 4
Septentrionalis trium		4 39 58	6 30 4
♀ Occulta sequens bas tres		4 42 48	5 30 6

Longitudo & latitudo ac magnitudo stellarum fixarum		Logi.	Latit. mag
		ſ g m	g m
Nature			
z	Septentrionalis trium q̄ sunt sup cōtactū meridianū	4 46 38	5 30 5
z	Declinior earum ad meridiem	4 44 48	2 0 6
	Que est super spatulam dextram	4 39 28	1 50 5
	Que est super cubitum dextrum	4 41 58	2 50 5
	Que est inter duas spatulas trium q̄ sunt in dorso	4 37 8	2 30 5
	Media earum que est super spatulam	4 34 48	2 30 4
	Reliqua: z est sub afella	4 33 28	6 45 3
z	Que est sup cauilā sinistra sup antecedēs ipsius	4 34 48	23 0 2
	Que est super hunc pedem	4 34 8	18 0 2
	Que est super antecedentē cauille dextre	4 23 48	13 0 3
	Que est super spatulam sinistram	4 44 28	13 30 3
H	Que est in postremo brachij dextri	4 43 48	20 10 3
H	Antecedē lateris septi. q̄ tuor q̄ sūt in radice caude	4 45 58	4 50 5
	Sequens lateris septentrionalis	4 45 48	4 50 5
z	Antecedens lateris meridionalis	4 45 38	5 50 5
z	Sequens lateris meridionalis	4 46 48	6 30 5

Stellatio Capricorni .28.

z	Septi. trium que sunt in cornu sequēte	4 54 28	3 20 3
	Media earum	4 54 48	6 20 6
z	Meridionalis trium	4 54 28	5 0 3
z	Illa que est sup extremitatē cornu antecedentis	4 56 8	8 0 6
	Meridionalis trium que sunt in muscida	4 56 8	0 45 6
z	Antecedens duarum eliquarum	4 55 48	1 45 6
	Sequens earum	4 55 58	1 30 6
z	Antecedēs trium q̄ sunt sub oculo dextro	4 54 18	0 40 5
	Declinior duarū q̄ sunt in cervice ad septi.	4 58 48	4 50 6
	Declinior earum ad meridiem	4 58 58	0 50 5
	Que est sub genu dextro	4 57 58	6 30 6
	Que est sub genu sinistro curuato	4 58 48	8 40 4
z	Que est sub patula sinistra	5 3 48	7 40 4
	Antecedens duarū coniuictarū	5 7 18	6 50 4
	Sequens earum	5 7 28	6 0 5
	Sequens trium	5 5 48	4 25 5
	Meridionalis duarū reliquarū antecedenti ū	5 3 48	4 0 5
	Septentrionalis earum	5 3 45	2 50 5
	Antecedens duarum que sunt in dorso	5 3 48	0 0 4
z	Sequens earum	5 8 8	0 50 4

C Longitudo z latitudo ac magnitudo stellarū fixarū		Logi.	Lati. z Dag.	
		ō ġ m	ġ m	
in 10	Antecedens duarum que sunt in spina meridionali	5 10 28	S	4 45 4
	Sequens earum	5 12 3		4 30 4
7	Antecedens duarū que sunt i radice caude: z dicitur	5 11 58		2 10 3 *
	Sequens earum (Denebalchedi)	5 13 28		2 0 3
	Antecedēs q̄ttuor q̄ sūt sup lat ^o septētrionale caude	5 13 58		2 20 4
2	Meridionalis trium reliquarum	5 15 48		5 0 5
	Media earum	5 14 48		2 50 5
H	Septentrionalis earū: z est sup extremitatē caude	5 15 48	S	4 20 5
C Stellatio Aquarū .42.				
H	Que est super caput aquarū	5 17 28	☾	15 45 5
	Luminosior duarū que sunt in spatula dextra	5 23 28		11 0 3
	Occultior: ea que est sub ea: z est mun ^o ea luminosa	5 22 18		9 40 5
	Que est in spatula sinistra	5 13 38		8 50 2
2	Que est sub ea in dorso quasi sit sub asella	5 14 28		6 15 5
	Sequēs trium que sunt in manu sinistra supra pannū	5 4 48		5 30 3
	Media earum	5 3 18		8 0 4
10	Antecedens harum trium	5 1 48	S	8 40 3
	Que est in brachio dextro	5 26 38		8 45 3
	Septentrionalis triū q̄ sunt sup extremitatē man ^o	5 26 48		10 45 3
	Antecedens duarum reliquarū meridionalīū	5 29 8		9 0 3
	Sequens earum	5 30 28		8 30 3
	His duarū p̄uctarū q̄ sunt in p̄xide spatule dextre	5 23 18		3 0 4
	Sequens earum	5 24 8	S	3 10 5
	Que est in ancha dextra seu vertebro dextro	5 25 48	m	0 50 4
	Declinior duarū q̄ sunt in ancha sinistra ad meridiē	5 19 48	m	1 40 4
	Declinior earum ad septentrionē	5 20 18	S	4 0 6
10	Declinior duarū q̄ sunt in crure dextro ad meridiē	5 28 48	m	7 30 3
	Declinior earum ad sept. in inferiori ventris coxe	5 28 28		5 0 4
2	Que est in postremo coxe sinistre	5 24 48		5 40 5
	Declinior duarū q̄ sunt in cora sinistra ad meridiē	5 24 48	m	10 0 5
H	Declinior earum ad septentrionē: z est sub genu	5 25 58	S	9 0 5
H	Prima stellarū q̄ sunt apud fusionē aque (latio)	5 31 8	S	2 0 4
	Que seq̄r ea: z ē a parte meridiei ab ea cui ^o p̄cessit re.	5 31 58	m	0 10 4
2	Que sequit hāc post tortuositatē euacuatis aque	5 34 48		1 0 4
	Sequens hanc etiam	5 37 8		0 30 4
	Que est in tortuositate aq̄ meridiana ab hac	5 37 28		10 40 4
7	Septētrional duarū q̄ sunt a pte meridionali ab ea	5 36 8	m	8 30 4

Longitudo latitudo et magnitudo stellarum fixarum		Long.	Lat.	Mag.	
		° ' m	° ' m		
m	Declinor duarum ad meridiem	536	38	4	
	Sola longior earum ad meridiem	539	3	8	
	Antecedens duarum piuraru que sunt post eam	540	48	12	
	Sequens earum	540	18	10	
	Septentrionalis trium que sunt i tortuositate aque sequē	538	48	14	
z	Media trium (te eas)	539	48	14	
	Sequens trium	540	18	15	
	partu	Sept. trium trium que sunt post istas scdm illud exemplū	534	28	14
		Media earum	534	38	15
	Declinor trium ad meridiem	535	28	15	
Antecedens trium que sunt in tortuositate reliqua	528	58	14		
Antecedens duarum reliquarum ad meridiem	529	48	15		
z	Declinor earum ad septentrionē	530	18	14	
	Postremum fusionis aque: et est super os piscis meridionalis: et dicitur fomabant	517	8	123	
Stelle que sunt circa aquariū: et nō sunt in forma. .3.					
	Antecedens trium sequentiū tortuositate aque	543	48	15	
	Declinor duarum reliquarū ad sept.	546	48	14	
	Declinor earum ad meridiem	546	8	18	
Stelle Piscium .34.					
z	Que est in ore piscis antecedentis	538	48	9	
	Declinor earum que sunt in vertice ei⁹ ad meridiem	541	18	7	
d	Antecedens duarum que sunt in dorso	545	18	9	
	Declinor earum ad septentrionē	543	8	9	
z	Sequens earum	547	48	7	
	Antecedens duarum que sunt in ventre	543	8	4	
z	Sequens earum	546	48	2	
	Que est in cauda huius piscis	554	8	6	
z	Prima stellarum que sunt in cauda	558	8	5	
	Sequens earum	0	0	8	
z	Antecedens trium lucidarum que sunt post eas	0	4	18	
	Media earum	0	7	38	
z	Sequens trium	0	10	8	
	Sept. duarū paruarū que sunt sub eis in reflexione	0	9	28	
z	Declinor earum ad meridiem	0	10	8	
	Antecedens trium que sunt post reflexionē	0	14	8	
z	Media earum	0	15	48	

Longitudo z latitudo ac magnitudo stellarū fixarū		Logi.	Lat. z Mag.
		ē ḡ m̄	ḡ m̄
Mature	Sequens trium	0 17 48	7 45 4
z	Que sunt super nodum duoz filoz	0 19 38	8 30 3
H	Antecedēs sup nodum torcularis septentrionalis	0 17 38	5 20 4
z	Meridionalis trium continuarū que sunt post eam	0 17 18	1 55 5
z	Media earum	0 17 28	0 20 3
z	Septentrionalis trium: z est sup extremitatē caude	0 17 38	9 0 4
	Declinior duarū q̄ sunt i ore piscis sequētis ad septi.	0 19 8	27 45 5
	Meridionalis earum	0 18 48	21 40 5
	Sequens trium paruarum que sunt in capite	0 15 48	20 0 6
	Media earum	0 14 48	19 55 6
	Antecedens trium	0 14 8	23 0 6
partū	Antecedens trium que sunt super spinā meridian que est sup dorsum post illam q̄ est sup cubitu mulieris: q̄ noiaf Andromeda	0 12 48	14 20 4
	Media earum	0 13 28	13 9 4
	Sequens istarum trium	0 14 48	12 0 4
	Declinior duarum que sunt in ventre ad septi.	0 19 18	17 0 4
	Declinior earum ad meridiem	0 16 28	15 20 4
z	Que est in spina sequēte q̄ est propinq̄ caude	0 17 8	11 45 4
Que sunt in circuitu pisciū: z nō sunt in forma. .2.			
	Antecedens duarum sequentiū ad septentrionē quadrilateri quod est sub pisce antecedente	5 48 18	2 40 4
	Sequens earum	5 49 23	2 30 4
	Antecedens lateris meridionalis	5 47 48	3 50 4
	Sequens lateris meridionalis	5 49 28	3 50 4
Cōs stelle existentes in cingulo signoz sunt. 346. Quarū in magnitudine prima sunt. 5. z in secūda. 9. z in tertia. 64. In quarta. 133. In quinta. 105. In sexta. 27. Ex nebulosis tres.			

Cstellationes Formarum Meridionalū.

Cstellatio Leti que est animal marinū .22.

Que est super extremitatē naris	0 34 48	7 45 4
Sequens trium que sunt in muscida super extremitate mandibule: z dicitur menkar	0 34 48	12 20 3*
Media earum: z est in medio onis	0 29 48	11 30 3
Antecedens trium: z est super grumiū	0 47 38	14 0 3
Que est super supercilium z oculum	0 27 18	8 10 4
Que est declinior hac ad septi. z q̄ si sit sup capillos	0 29 48	6 20 4
Antecedens has duas: z quasi sit sup: a comā	0 24 48	4 10 4
Septi. lateris antecedētis q̄ drilateri qd ē in pectore	0 19 8	24 30 4

Longitudo & latitudo ac magnitudo stellarum fixarum		Logi.			Lat. in Sag.		
		g	m	l	g	m	l
M	Meridionalis lateris antecedentis	0	20	28	28	0	4
	Septentrionalis lateris sequentis	0	23	48	25	10	4
	Meridionalis lateris sequentis	0	24	8	27	30	3
	Media trium que sunt in corpore	0	9	8	25	20	3
	Meridionalis earum	0	10	8	30	30	4
	Sept. triu: & vocat veter Leti: & dicitur Batenkaiton	0	12	8	20	0	2*
	Sequens duarum que sunt apud radicem caude	0	6	48	15	20	2
	Antecedens earum	0	2	8	15	40	2
	Sept. lateri sequentis quadrilateri quod est in radice caude	5	58	48	11	40	5
	Meridionalis lateris sequentis	5	57	48	13	40	5
	Septentrionalis lateris antecedentis	5	56	28	13	0	5
	Meridionalis lateris antecedentis	5	56	8	14	0	5
	Que sunt super ramum septentrionale duarum que sunt in duabus extremitatibus duorum ramorum caude (Denebcaiton)	5	51	28	19	40	3
	Que est super extremitate rami meridionalis caude: & dicitur	5	52	48	20	20	3*
	Stellatio Orionis: & ipse est sublimatus vel audacis fuit Icyze .38.						
M	Sept. que est in capite sublimati vel audacis	1	14	8	18	50	ne
	Lucida que est super humerum dextrum: & dicitur Beldelgenze	1	19	8	17	0	1*
	Que est super humerum sinistrum: & dicitur Bellatrix	1	7	28	17	30	2*
	Sequens que est sub istis duabus	1	12	8	18	0	4
	Que est super cubitum dextrum	1	21	28	14	30	4
	Que est super brachium dextrum	1	23	28	11	50	6
	Sequens duplex meridionalis quadrilateri quod est in palma	1	23	38	10	40	4
	Antecedens lateris meridionalis (dextra)	1	23	8	0	45	4
	Sequens lateris septentrionalis	1	24	28	8	15	6
	Antecedens lateris septentrionalis	1	23	48	8	15	6
	Antecedens duarum que sunt in figura pineali	1	18	48	3	45	5
	Sequens earum	1	21	28	3	15	5
	Sequens quattuor que sunt quasi super lineam rectam super dorsum	1	14	38	19	40	4
	Antecedens hanc etiam	1	13	38	20	0	6
	Antecedens etiam hanc	1	12	28	20	20	6
Reliqua: & est antecedens quattuor	1	11	18	20	40	5	
Logiorum novem que sunt in portu manuum sinistre in septentrione	1	7	38	8	0	4	
Secunda post istam in septentrione	1	6	28	8	10	4	
Tertia post eam in septentrione	1	5	8	10	15	4	
Quarta post eam in septentrione	1	3	28	12	50	4	
Quinta post eam in septentrione	1	2	18	14	15	4	
Sexta post eam in septentrione	1	1	38	15	53	3	
Septima post eam in septentrione	1	1	58	17	10	3	

C Longitudo latitudo z magnitudo stellarum fixarum.		Logi.			Lat. Mag.		
Nature		8	9	m	8	m	
7	Octava post eam in septentrionea	1	2	28	20	20	3
	Reliqua ex nouem vltima a meridie	1	3	28	21	30	3
	Antecedens trium que sunt super cingulum	1	12	28	m	24	10 2 *
	Media earum	1	14	28	25	50	2 *
	Sequens illarum trium	1	15	18	25	40	2
	Que est apud capulum ensis	1	10	58	25	50	3
	Septentrionalis trium continuatum cum capite ensis	1	13	58	28	40	4
	Media earum	1	13	48	29	40	3
"	Meridionalis trium	1	14	8	29	50	3
	Sequens duarum que sunt super extremitate ensis	1	14	48	m	30	40 4
	Antecedens earum	1	13	18	30	50	4
	Lucida que est in pede sinistro: z est comunis ei z aque: z dicitur Alge bar						
	Nominat etiam Rigel	1	6	18	31	30	1 *
	Que est super declinior ea ad septem. z est super calcaneum	1	8	8	30	15	4
	Que est super calcaneum sinistrum exterius	1	10	28	31	10	4
h	Que est super genu dextrum septentrionale	1	17	18	m	33	30 3
	Stellatio flumii id est Eridanus siue Byon siue Nilus.				.34.		
h	Que est post illa que est in pede sublimati siue principii flumis	1	5	28	31	50	4
	Que est declinior hac ad septentrione. z est in tortuositate apud comprehendentem crus sublimati	1	5	58	m	28	15 4
	Sequens duarum continuatum que sunt post hanc	1	5	8	29	50	4
	Antecedens earum	1	1	48	28	15	4
	Sequens etiam duarum continuatum	1	0	18	29	50	4
	Antecedens earum	0	53	18	25	20	4
	Sequens trium que sunt post istam	0	53	28	26	0	4
	Media earum	2	52	38	27	0	4
	Antecedens trium	0	49	58	27	50	4
h	Sequens quattuor que sunt post istud spacium	0	44	8	32	50	3
	Antecedens hanc	0	41	48	m	31	0 4
	Antecedens etiam hanc	0	41	18	28	50	3
	Antecedens quattuor	0	39	18	28	0	3
	Sequens illud scd3 ex pl3 quattuor que sunt post illud spacium	0	34	18	25	30	3
	Antecedens hanc	0	31	58	23	50	4
	Antecedens etiam hanc	0	29	18	23	10	3
	Antecedens hanc quattuor (notati Cetus)	0	27	38	23	15	4
	Que est in reuersione flumis: z est contingens pectus aial	0	22	18	32	10	4
	Sequens hanc z dicitur Angetenar.	0	22	58	34	50	4 *
h	Antecedens trium que sunt post illam	0	25	58	m	38	30 4

Longitudo z latitudo ac magnitudo stellarum fixarū		Logitu.	Latit.	Magn.
		g m s	g m	
M	Media earum	0 30 58	m 38 10	4
	Sequens trium (obliquatione)	0 34 38	39 0 5	
a	Sept. a latere aſcedēte q̄drilateri reliq̄ qd̄ ē quaſi i	0 38 28	41 30 4	
	Meridionalis lateris antecedentis	0 38 38	42 30 4	
h	Antecedens lateris ſequentis	0 59 18	43 15 4	
	Sequens earum: z eſt reliqua quattuor	0 41 48	43 20 4	
	Sept. duaz iunctarū ſequentiū verſus orientē	0 51 18	50 20 4	
	Declinior earum ad meridiē	0 52 8 m	51 45 4	
	Decl. duaz q̄ ſūt poſt illas: que noiāſ latine beemim	0 45 18	53 50 4	
	Antecedens earum	0 42 58	53 10 4	
	Sequē trium que ſunt in ſpacio qd̄ eſt poſt illud	0 34 58	53 0 4	
	Media earum	0 31 58	53 30 4	
	Antecedens trium	0 28 58	52 0 4	
♀	Lucida que eſt in poſtremo flumis: z dī Zicarnar	0 17 18	m 53 30	1 *
Stellatio Leporis. . 12 .				
h	Sept. lateris aſcedētis quadrilateri qd̄ ē ſup aure	1 6 48	m 35 0 5	
	Meridionalis lateris antecedentis	1 6 58	36 30 5	
	Sept. ſequentis lateris	1 8 28	35 4 5	
	Meridionalis lateris ſequentis	1 8 28	36 40 5	
	Que eſt in mandibula	1 6 18	39 40 4	
	Que eſt in extremitate pedis ſiniſtri anterioris	1 3 18	m 45 15 4	
2	Que eſt in medio corporis	1 12 38	41 30 3	
	Que eſt ſub ventre	1 11 58	44 20 3	
	Decl. duaz q̄ ſunt i duob' pedib' poſtremis ad ſept.	1 18 8	44 0 4	
	Declinior earum ad meridiem	1 16 8	45 50 4	
	Que eſt ſup doſum	1 17 8	38 20 4	
♀	Que eſt ſup extremitatē caude	1 28 48	m 38 10 4	
Stellatio Canis maioris: z dicitur Canis Syrius . 18 .				
♀	Que ē in ore: z ē in vltimitate lumis: z dī canis: z ē a	1 34 48	m 39 10	1 *
♀	Que ē ſup duas aures (ſchere aliementi alhaboz)	1 36 48	35 0 4	
	Que eſt ſuper caput	1 38 28	36 30 5	
	Septentrionalis duarū que ſunt in collo	1 40 28	37 15 4	
	Meridionalis earum	1 42 28	m 40 0 4	
	Que eſt ſuper pectus	1 37 38	42 40 5	
	Septentrionalis duarum que ſunt ſup genu dextrū	1 33 18	41 15 5	
	Declinior earum ad meridiem	1 33 8	42 30 5	
	Que eſt ſup extremitatē pedis anterioris	1 28 8	41 20 3	
♀	Antecedens duarum que ſunt in genu ſiniſtro	1 31 48	m 46 3 5	

C Longitudo z latitudo ac magnitudo stellarū fixarū		Logi	Lat. mag.
		g m	g m
M ^a	Sequens earum	1 33 18	m 45 50 51
H ^o	Sequens duarū que sunt super spatulam sinistra	1 41 48	46 0 4
	Antecedens earum	1 38 48	47 0 51
	Que est in origine coxe sinistre	1 43 48	48 45 3
	Que est sub vêtre in loco q est inter duas coxas	1 40 48	51 30 3
	Que est super concavitatē pedis dextri	1 40 8	55 10 4
	Que est super extremitatē hui ⁹ pedis	1 26 48	53 45 3
☉	Que est super extremitatē caude	1 19 18	m 50 40 3
Stelle q sunt circa canē: z nō sunt in forma .2.			
☉	Que est a parte septi. in vertice capitis	1 36 38	25 15 4
	Longior quattuor: que sunt sup rectā lineā sub duobus pedibus postremis in meridie	1 27 8	m 61 30 4
	Que est declivior: ad septentrionē	1 28 28	54 45 4
	Que est declivior: etiā hac ad septentrionē	1 30 8	57 0 4
	Reliq ³ qttuor z est longior: earū ad septentrionē	1 31 18	56 0 4
	Antecedes triu q sūt qsi sup lineā rectā eo qd sequit	1 45 8	55 30 4
	Media earum (occidentē a quattuor	1 17 28	57 40 4
	Sequens trium	1 19 28	59 30 4
	Sequens duarū lucidarū q sunt sub istis tribus	1 16 8	59 40 2
	Antecedens duarum	1 13 8	57 40 2
☉	Reliqua z ē declivior: ea q ē ante ipsā ad meridiē	1 9 18	m 59 30 4
C Stellatio Lanis minoris anteceditis vel canicule .2.			
☉ z	Que est in collario	1 42 8	m 14 0 4
par	Lucidior: stellis postremis: z dicitur Prochion: z est Aischebe Aischebie z		
5	Algemeysa	1 46 18	16 10 1 *
C Stellatio navis: z dicit Argus .45.			
H	Antecedens duarū q sunt sup extremitatē navis	1 57 28	42 40 51
	Sequens earum	2 1 28	43 20 3
	Decl. z. piā: tarū q sūt sup scutū i. latē qd ē ad septi.	1 55 58	45 0 4
	Declivior: earū ad meridiem	1 55 58	46 0 4
	Antecedens has duas	1 52 28	45 30 4
	Lucida q est in medio scuti: z dicit markab	1 53 28	47 15 4 *
☉	Antecedens trium que sunt sub scuto	1 52 28	49 30 4
	Sequens earum	1 56 28	49 30 4
	Media trium	1 55 38	49 15 4
	Que est in postremo cautel	2 1 8	49 50 4
	Septi. duarū q sunt in gubernaculo apud cautel	1 51 8	53 50 4
	Declivior: earum ad meridiem	1 51 8	58 40 3
☉	Septentrio nalis duarū q sunt in stricto cautel	1 57 18	S 55 30 3

C Longitudo z latitudo ac magnitudo stellarū fixarū.		Logi.	Lat. m. s. g.
Nature		8 5 m	5 m
H	Antecedens trium sequentium hanc	1 59 18	m 58 40 5
	Media earum	2 0 28	57 15 4
	Sequens earum	2 3 38	57 45 4
	Lucida sequens hanc super transtrum	2 8 18	58 20 2 *
	Antecedens duarum occultarum q̄ sunt sub lucida	2 5 18	60 0 5
	Sequens earum	2 8 8	59 20 5
	Antecedēs duarū q̄ sunt sup lucidā quā dixim⁹	2 10 18	56 40 5
	Sequens earum	2 11 28	57 0 5
	Sept. triū q̄ sūt i scutell quasi sint supra costatū: z ē	2 22 48	51 30 4
	Media earum (loc⁹ mali)	2 23 18	55 40 4
	Meridionalis trium	2 21 8	57 10 4
	Declinior duarū p̄iunctarū q̄ sunt sub illa ad sept.	2 26 18	60 0 4
	Declinior earum ad meridiem	2 26 8	61 15 4
	Declinior duarū q̄ sunt i medio antēne ad meridiē	2 17 18	51 30 3
	Declinior earum ad septentrionē	2 16 28	49 0 4
	Antecedēs duarū q̄ sunt apud extremitatē antēne	2 15 8	53 20 4
	Sequens earum	2 16 8	43 30 4
z partē	Que est sub tribus scutellis sequentibus	2 2 18	m 54 30 2 *
	Que est super sectorum transtri	2 34 38	51 15 2
	Que ē i eo qd ē inf duos temones i ligno sup qd ē fa.	1 58 48	63 6 4
	Occulta sequens hanc (bricator navis)	2 6 8	64 30 6
	Lucida sequens hanc sub transtro	2 17 8	63 50 2 *
	Lucida meridional ab ista: z ē sup hanc fricationis	2 25 38	69 40 2
	Antecedēs trium sequentiū hanc (navis)	2 32 18	65 40 3
	Media earum	2 38 33	65 50 3
	Sequens trium	2 43 8	67 28 2
	Ans duarū sequentiū has tres apud sectionē transtri	2 48 8	62 50 3
	Sequens harum duarum	2 55 8	62 15 3
	Antecedens duarū que sunt in remo septentrionali	1 19 8	65 55 4
	Sequens earum	1 37 18	65 40 3
	Antecedens duarum que sunt in remo sequēte: z dicitur Canops: z est Su- bel ponderosus	1 34 18	69 0 1 *
z	Reliqua sequens earum	1 46 8	m 61 50 3
	C Stellatio Hydre. z noīa Aſuia .27.		
	Declinior duarum antecedentiū ex quinqz que sunt in capite ad meridiem: z quasi super narem	2 1 8	m 15 0 4
H	Declinior earū ad sept. z est in medio capitis	2 2 28	11 30 4
z	Declinior duarum sequentium eas ad septentrionem et quasi sit super ver- ti em	2 2 38	m 11 30 4

Longitudo z latitudo ac magnitudo stellarū fixarū		Logi.	Lati.	Mag.	
		ſ ĝ m	ĝ m		
M at ur e	Declinior earū ad meridiē: z est in apertione oris	2 2 38	m 14 45	4	
	Sequēs bas oēs quasi sit sup grumiū	2 4 38	12 0 5		
	Antecedens reliq̄rū duarū q̄ sunt in origine cervicis.	2 7 28	11 50 5		
H	Media trium que sunt post inflexionē colli	2 10 28	13 40 4		
	Sequens trium	2 17 48	14 50 4		
	Declinior earum ad meridiē	2 15 28	17 10 4		
	Ocultior sept. duarū p̄ictarū q̄ sunt a pte merid.	2 16 18	19 45 6		
	Lucida duarū p̄ictarū: z dicit̄ Alphart	2 17 8	20 30 2*		
	Antecedens triū q̄ sunt post reflexionē colli	2 23 8	26 30 4		
	Media earum	2 25 48	26 0 4		
	Sequens trium	2 28 18	m 23 35 4		
	Antecedēs triū sequētū q̄ sunt sup lineā rectā seq̄ntū	2 35 8	24 40 3		
	Media earum	2 37 8	23 0 4		
2	Sequens trium	2 40 8	22 10 3		
	Septentrionalis duarū q̄ sunt in inferiorib⁹ vasis	2 48 38	25 45 4		
	Declinior earum ad meridiem	2 49 28	30 10 4		
	His triū q̄ sunt post istas: z sunt q̄si i figura triāguli	2 59 18	31 20 4		
	Media earū: z est declinior earū ad meridiē	3 1 38	31 10 4		
	Sequēs trium	3 3 18	31 40 3		
	Que est post cornu in radice caude	3 17 8	13 40 4		
	Que est super extremitatē caude	3 30 38	m 17 40 4		
	Stelle q̄ sunt circa hydrā: z nō sunt in forma	2			
	Meridionalis super caput	1 59 38	m 23 15 3		
70 Sequens que est in ceruice post	2 28 8	m 26 0 3			
C Stellatio Uasis. 7.					
70	Que est in basi vasis: z ē cōis ei hydre: z dicit̄ Albes	2 43 28	m 23 0 4*		
	Meridionalis duarū que sunt in medio vasis	2 49 38	19 30 4		
2	Declinior earum ad septentrionē	2 47 8	18 0 4		
	Que ē sup revolutionē oris vasis sup arcū meridianū	2 53 8	18 30 4		
	Que est sup revolutionē oris vasis sup arcū sept̄.	2 46 28	13 40 4		
	Que est super aurē meridianam	2 56 18	16 40 4		
70	Que est sup aurē septētrionalē	2 48 48	m 11 50 4		
C Stellatio Lomi. 7.					
H	Que est in rostro: z est cōis ei z hydre	3 2 28	m 21 40 3		
	Que est in ceruice ex eis que sequunt̄ caput	3 1 28	19 40 3		
H	Que est in pectore	3 3 48	m 18 10 5		

Longitudo & latitudo ac magnitudo stellarū fixarū		Logi.	Lat. in Sag.
Natur		g m	g m
H	Que est in ala dextra antecedente: & dicitur Algorab	3 5 38 m	14 50 31 *
	Antecedens duarum que sunt in ala postrema	3 4 48	12 30 3
	Sequens earum	3 4 8	11 45 4
	Que est sup extremitatē pedis: & est cōis ei & hydre	3 7 38 m	18 10 3
Stellatio Centauri .37.			
♀	Longior quattuor q̄ sunt in capite a parte meridiei	3 27 38 m	21 40 5
	Longior earum in septentrione	3 27 8	18 50 5
	Antecedens duarum reliquarū mediarum	3 26 18	20 30 5
	Sequens earum: & est reliqua ex quattuor	3 27 8	20 0 5
	Que est sup spatulam antecedentē sinistram	3 23 18	25 40 3
	Que est super spatulam dextram	3 32 48	22 30 3
	Que est super humerum sinistrum	3 26 18	27 30 4
♂	Sept. duarū antecedentiū quattuor q̄ sunt i clypeo	3 35 18 m	22 20 4
	Meridionalis earum	3 36 18	23 45 4
	Que est sup extremitatē clypei duarū reliquarū	3 39 8	18 15 4
	Reliq̄ harū duarū: & est declinior h̄c ad meridiē	3 39 38	20 50 4
	Antecedens trium que sunt in latere dextro	3 30 28	28 20 4
	Media earum	3 30 8	30 20 4
	Sequens trium	3 32 18 m	28 0 4
♂	Que est sup adiutorii dextrum	3 33 18	26 30 4
	Que est super brachium dextrum	3 39 8	25 15 3
	Que est super extremitatē manus dextre	3 44 38	24 0 4
	Lucida que est in origine corporis hominis	3 35 8	33 30 3 *
	Sequens duarū occultarū septentrionaliiū ab ea	3 34 48	31 0 5
	Antecedens earum	3 33 38	30 20 5
	Que est in radice dorſi	3 29 18	34 50 5
♀	Antecedens hanc: & est super dorſum equi	3 26 8 m	37 40 5
	Sequens trium que sunt super dorſum	3 22 58	40 0 3
	Media earum	3 22 8	40 20 4
	Antecedens trium	3 19 48	41 0 5
♀	Antecedēs duarū piuctarū q̄ sunt supra corā dextrā	3 19 48	46 10 2
	Sequens earum	3 25 38	46 45 4
	Que est in pectore sub afella equi	3 35 28	40 45 4
	Antecedens duarū que sunt sub ventre	3 33 28	43 0 2
	Sequens earum	3 34 48	43 45 3
♀	Que est supra concavitatē pedis dextri	3 27 8 m	51 10 1 *

Longitudo latitudo z magnitudo stellarum fixarum.		Logi.	Lat. Mag.
Nature		ſ a m	g m
♀	Que est super calcaneum huius pedis	3 32 28	m 51 40 2 *
	Que est sub concavitate pedis sinistri	3 22 28	55 10 4
	Que est super musculum huius pedis	3 28 18	55 20 2 *
	Que est sup extremitate pedis dextri anterioris	3 25 28	41 10 1 *
	Que est super genu pedis sinistri	3 41 18	45 20 2 *
♀	Exterior: est sub pede dextro postremo	1 31 48	m 49 10 3
(Stellatio Lupi .19.			
h	Que est sup extremitate huius pedis postremi apud ex-	3 45 8	24 10 3
	Que est sup concavitate huius pedis (tremitate duline	3 42 58	29 16 3
	Antecedens duarum que sunt super spatulam	3 48 8	21 15 4
	Sequens earum	3 51 18	21 0 4
z	Que est in medio corporis lupi	3 50 8	25 10 4
	Que est in ventre sub mirach	3 47 18	27 0 5
	Que est supra coxam	3 47 58	29 0 5
	Septi. duarum que sunt apud originem coxe	3 51 48	28 30 5
pa	Declinior earum ad meridiem	3 50 48	30 0 5
	Declinior earum ad septentrionem	3 52 28	33 10 5
	Meridionalis trium que sunt super extremitate caude	3 39 8	m 31 20 5
	Media harum trium	3 38 58	30 0 4
tri	Septentrionalis earum	3 40 8	29 20 4
	Declinior duarum que sunt in ceruice ad meridiem	3 55 58	17 0 4
	Declinior earum ad septentrionem	3 56 28	15 20 4
	Antecedens duarum que sunt in muscida	3 52 48	18 30 4
	Sequens earum	3 53 48	11 50 4
	Declinior duarum que sunt in pede que in anterioribus ad mes.	4 14 28	11 30 4
♀	Declinior earum ad septentrionem	4 13 38	10 0 4
(Stellatio Laris. i. Thuribulum z Sacarius siue Puteus siue Ara .7.			
♀	Declinior duarum que sunt in basi eius ad septentrionem	4 14 48	22 40 5
z	Declinior earum ad meridiem	4 17 28	25 45 4
	Que est in medio capitis laris	4 13 18	26 30 4
pa	Septentrionalis trium que sunt in loco ignis	4 7 48	30 20 5
	Declinior duarum reliquarum punctarum ad meridiem	4 12 18	34 10 4
	Declinior earum ad septentrionem	4 12 8	33 20 4
tri	Que est super extremitate flame	4 7 58	34 0 4
(Stellatio Corone Meridionalis .13			
	Stella antecedens de foris arcus meridionalis	4 26 10	21 30 4
	Sequens eam super coronam	4 28 48	21 0 5
	Sequens hanc	4 30 18	20 20 5
	Sequens etiam hanc	4 31 58	m 20 0 4

Longitude & latitude ac magnitudo stellarum fixarū		Logi.	Lat. & Mag.	
Nature		h	m	s
h	Que est post istam coram genu sagictarij	4 33	18	m 18 30 5
	Que e post ista: z e declinior ad sept. lucida q est in	4 34	28	17 10 4
	Que est declinior hac ad sept. (genu)	4 33	58	16 0 4
	Que est declinior hac z ad sept.	4 33	38	15 20 4
2	Seques duarū antedētiū q sunt post istā i arcu septi.	4 32	18	15 50 6
	Antecedens harum duarum occularum	4 31	48	14 50 6
	Antecedens has multum	4 28	58	14 40 6
	Antecedens etiam hanc	4 26	48	15 50 5
3	Sequens z est declinior ad meridiē ea q est ante ipsā	4 26	18	18 30 5

Stellatio Discis Meridionalis . II .

h	Que est in ore: z est illa q est in principio aque	5 17	48	20 28 4
	Ans triū q sunt sup reuolutionē capitis anguli me-	5 21	18	22 15 4
	Media earum (ridionalis)	5 22	48	m 22 30 4
	Sequens trium	5 21	28	16 15 4
	Que est apud gulam	5 12	18	19 30 5
	Que est sup spinā meridianā q est sup dorsum	5 18	18	15 10 5
	Sequens duarum que sunt in ventre	5 15	58	14 14 4
	Antecedens earum	5 12	18	15 15 4
	Sequens triū q sunt sup spinā septentrionalem	5 8	58	16 16 4
	Media earum	5 8	8	18 18 4
h	Antecedens triū: z est sup extremitatē caude	5 13	8	22 22 4
Stelle que sunt circa piscē meridionalē: z non sunt in forma. 6				
	Antecedens triū lucidarū antedētiū piscem	4 55	8	22 20 3
	Media earum	4 58	18	22 10 3
	Sequens harum trium	5 1	8	21 0 3
	Oculca antedēns hanc	4 59	8	20 50 5
	Meridional duarū reliqrū q sunt i pte septētrionis	5 0	18	16 0 4
h	Declinior earum ad septentrionem	5 0	58	m 14 50 4

Uniuerse ergo stelle que sunt in parte meridiana sunt. 3 16.
 Quarū in magnitudine prima sunt. 7. In secūda. 18. In ter-
 tia. 63. In qrt. 164. In qnta. 54. In sexta. 9. Et nebulosa. 1.

Stellarum Fixarum quadraginta z octo celestium imaginū
 tempore Alfonsi verificatarum Fimis Astris Felicibus.

*l. in tempo
u. carnationis*

Tabula ad Sedij ad Notus Solis Venens z ad Mercurij

4. 38. 21. 0. 30. 28. ☉

♀

♁

	4	1	2	3	4		4	1	2	3	4								
	3	8	8	m	2	3	4	3	8	8	m	2	3	4					
	2		8	8	m	2	3	4		2		8	8	m	2	3	4		
	1			8	8	m	2	3	4		1			8	8	m	2	3	4
				8	8	m	2	3	4					8	8	m	2	3	4
1	0	0	59	8	19	37	19	13	56	31	0	30	33	18	8	16	56	11	56
2	0	1	58	16	39	14	38	27	52	32	0	31	32	26	27	54	15	25	52
3	0	2	57	24	58	51	57	41	48	33	0	32	31	34	47	31	34	39	48
4	0	3	56	33	18	29	16	55	44	34	0	33	30	43	7	8	53	53	44
5	0	4	55	41	38	6	36	9	40	35	0	34	29	51	26	46	13	7	40
6	0	5	54	49	57	43	55	23	36	36	0	35	28	59	46	23	32	21	36
7	0	6	53	58	17	21	14	37	32	37	0	36	28	8	6	0	51	35	32
8	0	7	53	6	36	58	33	51	28	38	0	37	27	16	25	38	10	49	28
9	0	8	52	14	56	35	53	5	24	39	0	38	26	24	45	15	30	3	24
10	0	9	51	23	16	13	12	19	20	40	0	39	25	33	4	52	49	17	20
11	0	10	50	31	35	50	31	33	16	41	0	40	24	41	24	30	8	31	16
12	0	11	49	39	55	27	50	47	12	42	0	41	23	49	44	7	27	45	12
13	0	12	48	48	15	5	10	1	8	43	0	42	22	58	3	44	46	59	8
14	0	13	47	56	34	42	29	15	4	44	0	43	22	6	23	22	6	13	4
15	0	14	47	4	54	19	48	29	0	45	0	44	21	14	42	59	25	27	0
16	0	15	46	13	13	57	7	42	56	46	0	45	20	13	2	36	44	40	56
17	0	16	45	21	33	34	26	56	52	47	0	46	19	31	22	14	3	54	52
18	0	17	44	29	53	11	46	10	48	48	0	47	18	39	41	51	23	8	48
19	0	18	43	38	12	49	5	24	44	49	0	48	17	48	1	28	42	22	44
20	0	19	42	46	22	26	24	38	40	50	0	49	16	56	21	6	1	36	40
21	0	20	41	54	52	3	43	52	36	51	0	50	16	4	40	43	20	50	36
22	0	21	41	3	11	41	3	6	32	52	0	51	15	13	0	20	40	4	32
23	0	22	40	11	31	18	22	20	28	53	0	52	14	21	19	57	59	18	28
24	0	23	39	19	50	55	41	34	24	54	0	53	13	29	39	35	18	31	24
25	0	24	38	28	10	33	0	48	20	55	0	54	12	37	59	12	37	46	20
26	0	25	37	36	30	10	10	2	16	56	0	55	11	46	18	49	57	0	16
27	0	26	36	44	49	47	39	16	12	57	0	56	10	54	38	27	16	14	12
28	0	27	35	53	9	24	58	30	8	58	0	57	10	2	58	4	35	28	8
29	0	28	35	1	29	2	17	44	4	59	0	58	9	11	17	41	54	41	4
30	0	29	34	9	48	39	36	58	0	60	0	59	8	19	37	19	13	56	0
m	8	m	2	3	4					m	8	m	2	3	4				
2	m	2	3	4						2	m	2	3	4					
3	2	3	4							3	2	3	4						
4	3	4								4	3	4							

*Itaq̄ hac supputatioez serenissi regis Alfonso Sol, uenus, et Mercurius percurrat
Zodiacu in 365 diebus, et 6 horis feri. In p̄ma linea quz titulat̄ p̄ma,
sunt signa; in secūda gradus, in tertia minuta, et ita cōsequēter. Itaqz mouetur
Sol in quolibet die 59 m. et 8, 2. et sic cōputare debes in imitijs ceteroz
tabularoz.*

Tabula Equationū Solis.

vide propoz. 10. sup fol. 8.

Lineenu meri cō munes				Equa tio solis		Dia eq, tio nis		Lineenu meri cō munes				Equa tio solis		Dia eq, tio nis	
5				2		1		5				2		1	
0				1		0		0				1		0	
5 5 5				5 m		2 m		5 5				5 m		2 m	
F	1	5	59	0	2	10	2	10	31	19	1	4	46	1	52
	2	5	58	0	4	19	2	9	32	28	1	6	37	1	51
	3	5	57	0	6	27	2	8	33	27	1	8	28	1	51
	4	5	56	0	8	36	2	9	34	26	1	10	19	1	51
	5	5	55	0	10	44	2	8	35	25	1	12	9	1	50
	6	5	54	0	12	53	2	9	36	24	1	13	56	1	47
	7	5	53	0	15	2	2	8	37	23	1	15	41	1	45
	8	5	52	0	17	10	2	9	38	22	1	17	24	1	43
	9	5	51	0	19	19	2	9	39	21	1	19	6	1	42
	10	5	50	0	21	28	2	8	40	20	1	20	48	1	42
	11	5	49	0	23	36	2	9	41	19	1	22	29	1	41
	12	5	48	0	25	45	2	8	42	18	1	24	10	1	41
	13	5	47	0	27	53	2	7	43	17	1	25	50	1	40
	14	5	46	0	30	1	2	8	44	16	1	27	29	1	39
	15	5	45	0	32	8	2	7	45	15	1	29	8	1	39
	16	5	44	0	34	16	2	8	46	14	1	30	46	1	38
	17	5	43	0	36	23	2	7	47	13	1	32	23	1	37
	18	5	42	0	38	30	2	8	48	12	1	33	59	1	36
	19	5	41	0	40	37	2	7	49	11	1	35	30	1	36
	20	5	40	0	42	43	2	6	50	10	1	37	0	1	31
	21	5	39	0	44	49	2	6	51	9	1	38	30	1	30
	22	5	38	0	46	55	2	5	52	8	1	39	58	1	30
	23	5	37	0	48	59	2	4	53	7	1	41	27	1	28
	24	5	36	0	51	4	2	0	54	0	1	42	54	1	29
	25	5	35	0	53	4	1	58	55	5	1	44	14	1	27
	26	5	34	0	55	2	1	59	56	4	1	45	34	1	20
	27	5	33	0	57	1	1	58	57	3	1	46	53	1	19
	28	5	32	0	58	59	1	58	58	2	1	48	10	1	17
	29	5	31	0	57	57	1	57	59	1	1	49	28	1	18
	30	5	30	0	54	52	1	52	60	0	1	50	44	1	16
		5		Elde						5		Elde			7
		5								5					3

F significat q
 unni gradus
 correspondet eo
 equatio que a
 respondet quinqz
 nis et 59 dicit
 qd una 2 quat
 est versus par
 orientali, et ab
 versus parte oc
 cidetali, copu
 tando 2 qualen
 distantiā ab ang

Tabula Equationū Solis.



Linee numeri cōmunes				Equatio Diaeq̄tio nis				Linee numeri cōmunes				Equatio solis Diaeq̄tio nis					
§	2	1	1	§	2	1	1	§	2	1	1	§	2	1	1		
nue				nue				nue				nue					
§	2	1	1	§	2	1	1	§	2	1	1	§	2	1	1		
2	1	59		1	53	46	I II	2	31	29		1	5	1	2	6	
2	2	58		1	52	35	I II	2	32	28		1	2	54	2	7	
2	3	57		1	51	24	I II	2	33	27		1	0	47	2	7	
2	4	56		1	50	12	I 12	2	34	26		0	58	40	2	7	
2	5	55		1	48	59	I 13		35	25		0	56	33	2	7	
	6	54		1	47	46	I 13		36	24		0	54	25	2	8	
	7	53		1	46	20	I 26		37	23		0	52	17	2	8	
	8	52		1	44	53	I 27		38	22		0	50	9	2	8	
	9	51		1	43	26	I 27		39	21		0	48	1	2	8	
	10	50		1	41	57	I 29		40	20		0	45	53	2	8	
	11	49		1	40	27	I 30		41	19		0	43	44	2	9	
	12	48		1	38	57	I 50		42	18		0	41	35	2	9	
	13	47		1	37	25	I 32		43	17		0	39	26	2	9	
	14	46		1	35	53	I 32		44	16		0	37	16	2	10	
	15	45		1	34	20	I 33		45	15		0	35	6	2	10	
	16	44		1	32	46	I 34		46	14		0	32	51	2	15	
	17	43		1	31	12	I 34		47	13		0	30	35	2	16	
	18	42		1	29	33	I 39		48	12		0	28	19	2	16	
	19	41		1	27	50	I 43		49	11		0	26	1	2	18	
	20	40		1	26	3	I 47		50	10		0	23	42	2	19	
	21	39		1	24	16	I 47		51	9		0	21	22	2	20	
	22	38		1	22	28	I 48		52	8		0	19	1	2	21	
	23	37		1	20	40	I 48		53	7		0	16	40	2	21	
	24	36		1	18	51	I 49		54	6		0	14	19	2	21	
	25	35		1	17	0	I 51		55	5		0	11	53	2	21	
	26	34		1	15	8	I 52		56	4		0	9	36	2	21	
	27	33		1	13	16	I 52		57	3		0	7	12	2	24	
	28	32		1	11	13	2	3	2	58	3	2	0	4	48	2	24
2	29	31		1	9	10	2	3	2	59	3	1	0	2	24	2	24
2	30	30		1	7	7	2	3	2	60	1	0	0	0	0	2	24
		3		2	2	2	2	6									
		§		2	2	2	2	6									

Faint handwritten notes and bleed-through from the reverse side of the page, including some numbers and illegible text.

17 31 14 0 19 3

Tabula Medij Argumenti Lune.

4	ī	2	3	4	4	ī	2	3	4										
3	6	6	m	2	3	4	3	6	6	m	2	3	4						
2		6	6	m	2	3	4	2		6	6	m	2	3	4				
ī			6	6	m	2	3	4	ī			6	6	m	2	3	4		
				6	6	m	2	3	4					6	6	m	2	3	4
1	0	13	3	53	57	30	21	4	13	31	6	45	0	52	42	40	53	10	43
2	0	26	7	47	55	0	42	8	26	32	6	58	4	46	40	11	14	14	56
3	0	39	11	41	52	31	3	12	39	33	7	11	8	40	37	41	35	19	9
4	0	52	15	35	50	1	24	16	52	34	7	24	12	34	35	11	56	23	22
5	1	5	19	29	47	31	45	21	5	35	7	37	16	28	32	42	17	27	35
6	1	18	23	23	45	2	6	25	18	36	7	50	20	22	30	12	38	31	48
7	1	31	27	17	42	32	17	19	31	37	8	3	24	16	27	42	59	36	1
8	1	44	31	11	40	2	48	33	44	38	8	16	28	10	25	13	20	40	14
9	1	57	35	5	37	33	9	37	57	39	8	29	32	4	22	43	41	44	27
10	2	10	38	59	35	3	30	42	10	40	8	42	35	58	20	14	2	48	40
11	2	23	42	53	32	33	51	46	23	41	8	55	39	52	17	44	23	52	53
12	2	36	46	47	30	4	12	50	36	42	9	8	43	46	15	14	44	57	6
13	2	49	50	41	27	34	33	54	49	43	9	21	47	40	12	45	6	1	19
14	3	2	54	35	25	4	54	59	2	44	9	34	51	34	10	15	27	5	32
15	3	15	58	29	22	35	16	3	15	45	9	47	55	28	7	45	48	9	45
16	3	29	2	23	20	5	37	7	28	46	10	0	59	22	5	16	9	13	58
17	3	42	6	17	17	35	58	11	41	47	10	14	3	16	2	46	30	18	11
18	3	55	10	11	15	6	19	15	54	48	10	27	7	10	0	16	51	22	24
19	4	8	14	5	12	36	40	20	7	49	10	40	11	3	57	47	12	26	37
20	4	21	17	59	10	7	1	24	20	50	10	53	14	57	55	17	33	30	50
21	4	34	21	53	7	37	22	28	33	51	11	6	18	51	52	47	54	35	3
22	4	47	25	47	5	7	43	32	46	52	11	19	22	45	50	18	15	39	16
23	5	0	29	41	2	38	4	36	59	53	11	32	26	39	47	48	36	43	29
24	5	13	33	35	0	8	25	41	12	54	11	45	30	33	45	18	57	47	42
25	5	26	37	28	57	38	46	45	25	55	11	58	34	27	42	49	18	51	55
26	5	39	41	22	55	9	7	49	38	56	12	11	38	21	40	19	39	56	8
27	5	52	45	16	52	39	28	53	51	57	12	24	42	15	37	50	1	0	21
28	6	5	49	10	50	9	49	58	4	58	12	37	46	9	35	20	22	4	34
29	6	18	43	4	47	40	11	2	17	59	12	50	50	3	32	50	43	8	47
30	6	31	56	58	45	10	32	6	30	60	13	3	53	57	30	21	4	13	0
m	6	m	2	3	4	m	6	m	2	3	4								
2	m	2	3	4	2	m	2	3	4										
3	2	3	4	3	2	3	4												
4	3	4	4	3	4														

Luna hanc computatōem, luna ꝑ epicyclo sua in 27 diebus et 14 partibus, ac 48. m.
 computatur ange mediā. // Omni die nali (ut notat autor ꝑ Scoriarꝝ) lu-
 na cligat 13. G. ab ange mediā epicycli. Arcus autꝑ epicycli ab ange mediā
 usqꝑ ad centros planetꝝ dr angꝑ mediū. arcus (in ꝑ) computatur secundu motu
 planetꝝ in Epicyclo.

Tabula Equationū Lune.

Linea nu merico, munes		Equa tio C cetri		D ia v i c i u m p r o d u c t u m	Diver sitas dia metri		Equa tio ar gumti		C v i s					
5		Adde	A		A	A	Adi	A						
0		nue												
5	5	5	m	m	5	m	m	5	m	z	m	z		
1	59	0	9	9	0	0	0	0	4	46	4	46		
2	58	0	18	9	0	0	0	0	9	31	4	45		
3	57	0	17	9	0	0	0	0	14	15	4	44		
4	56	0	36	9	0	0	0	0	19	0	4	45		
5	55	0	45	9	0	0	0	0	23	44	4	44		
6	54	0	53	8	0	0	0	0	28	28	4	44		
7	53	1	2	9	0	0	0	0	33	11	4	43		
8	52	1	11	9	0	0	0	0	37	54	4	43		
9	51	1	20	9	0	0	0	0	41	37	4	43		
10	50	1	29	9	0	0	0	0	47	19	4	42		
11	49	1	38	9	0	0	0	0	52	0	4	41		
12	48	1	46	8	1	0	0	0	56	41	4	41		
13	47	1	55	9	1	0	0	0	1	1	20	4	39	
14	46	2	4	9	1	0	0	0	1	5	59	4	39	
15	45	2	13	9	1	0	0	0	1	10	37	4	38	
16	44	2	22	9	1	0	0	0	1	15	15	4	38	
17	43	2	31	9	1	0	0	0	1	19	51	4	36	
18	42	2	39	8	1	0	0	0	1	24	27	4	36	
19	41	2	48	9	1	0	0	0	1	29	0	4	33	
20	40	2	57	9	2	0	0	0	1	33	32	4	32	
21	39	3	5	8	2	0	0	0	1	38	3	4	31	
22	38	3	14	9	2	0	0	0	1	42	33	4	30	
23	37	3	23	9	2	0	0	0	1	47	1	4	28	
24	36	3	31	8	2	0	0	0	1	51	27	4	26	
25	35	3	40	9	2	0	0	0	1	55	52	4	25	
26	34	3	49	9	2	0	0	0	2	0	15	4	23	
27	33	3	57	8	3	1	0	0	2	4	37	4	22	
28	32	4	6	9	3	0	0	0	2	8	57	4	20	
29	31	4	15	9	3	0	0	0	2	13	14	4	17	
30	30	4	23	8	3	0	0	0	2	17	29	4	15	
													4	14
	5	Adi	Adi	Adi	Adi	Adi	Adi	Adi	Adde	Adi				
	5	nue												

[Faint handwritten notes and bleed-through from the reverse side of the page.]

Tabula Equationū Lune.

Linee nu meri cō/ munes		Equa tio cēri		Duer, fitas dia,	Duer, fitas metri	Equa tio ar gumti.		U s					
g	g	g	m			g	m		m	z			
0													
31	19	4	32	9	0	1	12	2	2	21	43	4	14
32	28	4	41	9	0	1	14	2	2	25	55	4	12
33	27	4	49	9	0	1	16	2	2	30	5	4	10
34	26	4	58	9	0	1	19	2	2	34	12	4	7
35	25	5	7	8	0	1	21	2	2	38	17	4	5
36	24	5	15	9	0	1	23	2	2	42	21	4	4
37	23	5	24	9	0	1	25	2	2	46	22	4	1
38	22	5	33	8	0	1	27	2	2	50	19	3	57
39	21	5	41	9	0	1	29	2	2	54	14	3	55
40	20	5	50	9	0	1	31	2	2	58	7	3	53
41	19	5	59	8	0	6	33	2	3	1	58	3	41
42	18	6	7	9	0	6	35	2	3	5	46	3	48
43	17	6	16	9	0	6	37	2	3	9	31	3	45
44	16	6	25	8	0	7	39	1	3	13	13	3	42
45	15	6	33	9	0	7	40	2	3	16	51	3	38
46	14	6	42	8	0	7	42	2	3	20	26	3	35
47	13	6	50	8	0	8	44	2	3	23	59	3	33
48	12	6	58	8	0	8	45	2	3	27	30	3	31
49	11	7	7	8	0	8	47	2	3	30	57	3	27
50	10	7	15	8	0	9	48	1	3	34	20	3	23
51	9	7	23	8	0	9	49	1	3	37	40	3	20
52	8	7	32	8	0	9	51	2	3	40	57	3	17
53	7	7	40	8	0	10	53	1	3	44	10	3	13
54	6	7	48	8	0	10	54	1	3	47	20	3	10
55	5	7	56	8	0	10	56	2	3	50	26	3	6
56	4	8	4	8	0	11	58	2	3	53	29	3	3
57	3	8	12	8	0	11	59	2	3	56	30	3	1
58	2	8	20	8	0	11	1	2	3	59	26	2	56
59	1	8	28	8	0	12	2	2	1	4	21	2	51
60	0	8	36	8	0	12	3	2	1	4	51	2	47
		g	ms	ms		ms				Adde	ms		
		g								nue			

Tabula Equationū Linc.

Lincenu mericō, munes		Equa- tio Cētri		Diver- sitas Cē- tri	Diver- sitas Cē- tri		Equa- tio ar- gumti		Diver- sitas Cē- tri	
ſ	ſ	ſ	ſ		ſ	ſ	ſ	ſ		
2	1	Adde	ms	ſ	m	ſ	m	ſ	m	
ſ	ſ	ſ	m	m	m	ſ	m	ſ	m	
1	59	13	3	1	43	I	2 30	I	4 24 38	2 22
2	58	13	1	2	44	I	2 29	I	4 22 11	2 27
3	57	12	59	2	44	O	2 27	I	4 19 38	2 33
4	56	12	56	3	45	I	2 26	2	4 16 58	2 40
5	55	12	53	3	45	O	2 25	I	4 14 13	2 45
6	54	12	50	3	45	O	2 23	2	4 11 23	2 50
7	53	12	46	4	46	I	2 22	I	4 8 28	2 55
8	52	12	41	5	46	O	2 21	I	4 5 31	2 57
9	51	12	36	5	47	I	2 19	2	4 2 30	3 1
10	50	12	30	6	47	O	2 18	I	3 59 20	3 10
11	49	12	23	7	47	O	2 17	2	3 56 5	3 15
12	48	12	16	7	48	I	2 15	I	3 52 47	3 18
13	47	12	9	7	48	O	2 14	I	3 49 23	3 24
14	46	12	2	7	49	I	2 12	2	3 45 52	3 31
15	45	11	54	8	49	O	2 10	2	3 42 17	3 35
16	44	11	46	8	50	I	2 9	I	3 38 37	3 40
17	43	11	38	8	50	O	2 7	2	3 34 53	3 44
18	42	11	29	9	51	I	2 5	2	3 31 3	3 50
19	41	11	20	9	51	O	2 3	2	3 27 10	3 58
20	40	11	11	9	52	I	2 1	2	3 23 12	4 3
21	39	11	2	9	52	O	1 58	3	3 19 9	4 7
22	38	10	53	9	53	I	1 56	2	3 15 2	4 12
23	37	10	43	10	53	O	1 54	2	3 10 50	4 12
24	36	10	33	10	53	O	1 51	3	3 6 35	4 15
25	35	10	22	11	54	I	1 49	2	3 2 15	4 20
26	34	10	11	11	54	O	1 46	3	2 57 51	4 24
27	33	10	0	12	54	O	1 43	3	2 53 23	4 28
28	32	9	48	12	55	I	1 41	2	2 48 51	4 32
29	31	9	35	13	55	O	1 38	3	2 44 15	4 36
30	30	9	22	14	55	O	1 35	3	2 39 35	4 40
	3	ſ	ſ	ſ	ſ	I	ſ	ſ	ſ	ſ
	ſ	ſ	ſ	ſ	ſ	O	ſ	ſ	ſ	ſ

Tabula Equationū Lune.

Linee numeri cōmunes			Equatio cētri			Anno m	Die m	Hora m	Diver- fitas dia m	Equatio ar- gumti.			Anno m		
g	g	g	m	m	g					m	m	g		m	m
31	29	9	8	14	56	I		I	32	3	2	34	52	4	43
32	28	8	53	15	56	O		I	29	3	2	30	6	4	46
33	27	8	38	15	56	O		I	26	3	2	25	16	4	50
34	26	8	22	16	56	O		I	24	2	2	20	23	4	53
35	25	8	5	17	57	I		I	21	3	2	15	26	4	57
36	24	7	48	17	57	O		I	18	3	2	10	26	5	0
37	23	7	31	17	57	O		I	16	2	2	5	22	5	4
38	22	7	14	17	57	O		I	13	3	2	0	17	5	5
39	21	6	56	18	57	O		I	10	3	2	5	9	5	8
40	20	6	39	18	58	I		I	8	2	2	49	58	5	11
41	19	6	21	18	58	O		I	5	3	2	44	44	5	14
42	18	6	3	18	58	O		I	2	3	2	39	27	5	17
43	17	5	45	18	58	O		O	59	3	2	34	9	5	18
44	16	5	27	18	58	O		O	56	3	2	28	49	5	20
45	15	5	8	19	59	I		O	52	4	2	23	26	5	23
46	14	4	49	19	59	O		O	49	3	2	18	1	5	25
47	13	4	30	19	59	O		O	46	3	2	12	34	5	27
48	12	4	11	19	59	O		O	42	4	2	7	6	5	28
49	11	3	52	19	59	O		O	39	3	2	1	36	5	30
50	10	3	32	20	59	O		O	36	3	2	56	5	5	31
51	9	3	12	20	59	O		O	32	4	2	50	32	5	33
52	8	2	52	20	60	I		O	29	3	2	44	58	5	34
53	7	2	32	20	60	O		O	25	4	2	39	23	5	35
54	6	2	11	21	60	O		O	21	4	2	33	47	5	36
55	5	1	50	21	60	O		O	18	3	2	28	10	5	37
56	4	1	29	21	60	O		O	15	3	2	22	33	5	37
57	3	1	7	22	60	O		O	11	4	2	16	56	5	37
58	2	0	45	22	60	O		O	8	3	2	11	18	5	38
59	1	0	23	22	60	O		O	4	4	2	5	40	5	38
60	0	0	0	23	60	O		O	0	4	2	0	0	5	40
				0	60	O		O	0	0	0	0	0	0	0

3 msi. El mls El Adde El
 6 nue

31 55 52 41 0

Tabula Medij et Octus Capitis Draconis.

f										88									
1	2	3	4	5	6	7	8	9	10	1	2	3	4	5	6	7	8	9	10
1	0	0	3	10	38	7	14	49	10	31	0	1	38	29	41	44	39	24	10
2	0	0	6	21	16	14	29	28	20	32	0	1	41	4	19	51	54	13	20
3	0	0	9	31	54	21	44	27	30	33	0	1	44	50	57	59	9	2	30
4	0	0	12	42	32	28	59	16	40	34	0	1	48	1	36	6	23	51	40
5	0	0	15	53	10	36	14	5	50	35	0	1	51	12	14	13	38	40	50
6	0	0	19	3	48	43	28	55	0	36	0	1	54	22	52	20	53	30	0
7	0	0	22	14	26	50	43	44	10	37	0	1	57	33	30	28	8	19	10
8	0	0	25	25	4	57	58	33	20	38	0	2	0	44	8	35	23	8	20
9	0	0	28	35	43	5	13	22	30	39	0	2	3	54	46	42	37	57	30
10	0	0	31	46	21	12	28	11	40	40	0	2	7	5	24	49	52	46	40
11	0	0	34	56	59	19	43	0	50	41	0	2	10	16	2	57	7	35	50
12	0	0	38	7	37	26	57	50	0	42	0	2	13	26	41	4	22	25	0
13	0	0	41	18	15	34	12	39	10	43	0	2	16	37	19	11	37	14	10
14	0	0	44	28	53	41	27	28	20	44	0	2	19	47	57	18	52	3	20
15	0	0	47	39	31	48	42	17	30	45	0	2	22	58	35	26	6	52	30
16	0	0	50	50	9	55	57	6	40	46	0	2	26	9	13	33	21	41	40
17	0	0	54	0	48	3	11	55	50	47	0	2	29	19	51	40	36	30	50
18	0	0	57	11	26	10	26	45	0	48	0	2	32	30	20	47	51	20	0
19	0	1	0	22	4	17	41	34	10	49	0	2	35	41	7	55	6	9	10
20	0	1	3	32	42	24	56	23	20	50	0	2	38	51	46	2	20	58	20
21	0	1	6	43	20	32	11	12	30	51	0	2	42	1	24	9	35	47	30
22	0	1	9	53	58	39	26	1	40	52	0	2	45	13	2	16	50	36	40
23	0	1	13	4	36	46	40	50	50	53	0	2	48	23	40	24	5	25	50
24	0	1	16	15	14	53	55	40	0	54	0	2	51	34	8	31	20	15	0
25	0	1	19	25	53	1	10	29	10	55	0	2	54	44	56	38	35	4	10
26	0	1	22	26	31	8	25	18	20	56	0	2	57	55	34	45	49	53	20
27	0	1	25	47	19	15	40	7	30	57	0	3	1	6	12	53	4	42	30
28	0	1	28	57	47	22	54	56	40	58	0	3	4	16	51	0	19	32	40
29	0	1	32	8	25	30	9	45	50	59	0	3	7	27	29	7	34	20	50
30	0	1	35	19	3	37	24	35	0	60	0	3	10	38	7	14	49	10	0
m	g	m	2	3	4	m	g	m	2	3	4								
1	m	2	3	4	2	m	2	3	4										
3	2	3	4	3	2	3	4												
4	3	4	4	3	4														

Tabula Latitudinis Lune.

Signa coia	0		1		2		3		4		5								
Linee nūeri cōes.	Latitudo Lune Ascēdēs		Latitudo Lune Ascēdēs.		Latitudo Lune Ascēdēs.		Latitudo Lune Descēdēs.		Latitudo Lune Descēdēs.		Latitudo Lune Descēdēs.								
	Sept.		Sept.		Sept.		Sept.		Sept.		Sept.								
	g	m	z	g	m	z	g	m	z	g	m	z							
1	29	0	5	13	2	34	24	4	22	22	4	59	58	4	17	7	2	25	17
2	28	0	10	17	2	38	52	4	24	51	4	59	50	4	14	22	2	20	40
3	27	0	15	40	2	43	57	4	27	14	4	59	35	4	11	34	2	16	2
4	26	0	20	53	2	47	39	4	29	34	4	59	15	4	8	37	2	11	22
5	25	0	26	7	2	51	57	4	31	49	4	58	51	4	5	38	2	6	40
6	24	0	31	19	2	56	10	4	33	59	4	58	21	4	2	37	2	1	56
7	23	0	36	31	3	0	21	4	36	4	4	57	45	3	59	28	1	57	8
8	22	0	41	42	3	4	29	4	38	4	4	57	4	3	56	16	1	52	17
9	21	0	46	52	3	8	35	4	40	0	4	56	17	3	53	0	1	47	23
10	20	0	52	1	3	12	39	4	41	52	4	55	25	3	49	40	1	42	27
11	19	0	57	9	3	16	39	4	43	38	4	54	28	3	46	17	1	37	29
12	18	1	2	16	3	20	35	4	45	18	4	53	25	3	42	49	1	32	31
13	17	1	7	23	3	24	26	4	46	52	4	52	17	3	39	17	1	27	33
14	16	1	12	30	3	28	15	4	48	20	4	51	3	3	35	41	1	22	35
15	15	1	17	36	3	32	0	4	49	44	4	49	44	3	32	0	1	17	36
16	14	1	22	35	3	35	41	4	51	3	4	48	20	3	28	15	1	12	30
17	13	1	27	33	3	39	17	4	52	17	4	46	52	3	24	26	1	7	23
18	12	1	32	31	3	42	49	4	53	25	4	45	18	3	20	35	1	2	16
19	11	1	37	29	3	46	17	4	54	28	4	43	38	3	16	39	0	57	9
20	10	1	42	27	3	49	40	4	55	25	4	41	52	3	12	39	0	52	1
21	9	1	47	23	3	53	0	4	56	17	4	40	0	3	8	35	0	46	52
22	8	1	52	17	3	56	16	4	57	4	4	38	4	3	4	29	0	41	42
23	7	1	57	8	3	59	28	4	57	45	4	36	4	3	0	21	0	36	31
24	6	2	1	56	4	2	37	4	58	21	4	33	59	2	56	10	0	31	19
25	5	2	6	40	4	5	38	4	58	51	4	31	49	2	51	57	0	26	7
26	4	2	11	22	4	8	37	4	59	15	4	29	34	2	47	39	0	20	53
27	3	2	16	2	4	11	34	4	59	35	4	27	14	2	43	57	0	15	40
28	2	2	20	40	4	14	22	4	59	50	4	24	51	2	38	52	0	10	27
29	1	2	25	17	4	17	7	4	59	58	4	22	22	2	34	24	0	5	13
30	0	2	29	52	4	19	47	3	0	0	4	19	47	2	29	52	0	0	0
	Descēdēs	Descēdēs	Descēdēs	Ascēdēs.	Ascēdēs.	Ascēdēs.													
	alder.	alder.	alder.	alder.	alder.	alder.													
Signa coia	II		10		9		8		7		6								

latitudo lunę descendens .i. hęcrescens. q̄ ab uno gradu ang.
latitudinis usq; ad 3 siḡ coia crescit latitudo lunę; à 3 signis
usq; ad 6 decrescit ut apertè videre licet in tabula.

Tabula 28 Sedij Argumenti Venenis.

♀

4	ī	2	3	4	4	ī	2	3	4								
3	6	6	m	2	3	3	6	m	2	3							
2		6	m	2	3	2		6	m	2	3						
ī			6	m	2	3	ī		6	m	2	3					
				6	m	2	3			6	m	2	3				
1	0	0	36	59	27	23	59	31	31	0	19	6	43	9	23	45	1
2	0	1	13	58	54	47	59	2	32	0	19	43	41	36	47	44	32
3	0	1	50	58	22	11	58	33	33	0	20	20	42	4	11	44	3
4	0	2	27	57	49	35	58	4	34	0	20	57	41	31	35	43	34
5	0	3	4	57	16	59	57	35	35	0	21	34	40	58	59	43	5
6	0	3	41	56	44	23	57	6	36	0	22	11	40	26	23	42	36
7	0	4	18	56	11	47	56	37	37	0	22	48	39	53	47	42	7
8	0	4	55	55	39	11	56	8	38	0	23	25	39	21	11	41	38
9	0	5	32	55	6	35	55	39	39	0	24	2	38	48	35	41	9
10	0	6	9	54	33	59	55	10	40	0	24	39	38	15	59	40	40
11	0	6	46	54	1	23	54	41	41	0	25	16	37	43	23	40	11
12	0	7	23	53	28	47	54	12	42	0	25	53	37	10	47	39	42
13	0	8	0	52	56	11	53	43	43	0	26	30	36	38	11	39	13
14	0	8	37	52	23	35	53	14	44	0	27	7	36	5	35	38	44
15	0	9	14	51	50	59	52	45	45	0	27	44	35	32	59	38	15
16	0	9	51	51	18	23	52	16	46	0	28	21	35	0	23	37	46
17	0	10	28	50	45	47	51	47	47	0	28	58	34	27	47	37	17
18	0	11	5	50	13	11	51	18	48	0	29	35	33	55	11	36	48
19	0	11	42	49	40	35	50	49	49	0	30	12	33	21	35	36	19
20	0	12	19	49	6	59	50	20	50	0	30	49	32	49	59	35	50
21	0	12	56	48	35	23	49	51	51	0	31	26	32	17	23	35	21
22	0	13	33	48	2	47	49	22	52	0	32	3	31	44	47	34	52
23	0	14	10	47	30	11	48	53	53	0	32	40	31	12	11	34	23
24	0	14	47	46	57	35	48	24	54	0	33	17	30	39	35	33	54
25	0	15	24	46	24	59	47	55	55	0	33	54	30	6	59	33	25
26	0	16	1	45	52	23	47	26	56	0	34	31	29	34	23	32	56
27	0	16	38	45	19	47	46	57	57	0	35	1	29	1	47	32	27
28	0	17	15	44	47	11	46	28	58	0	35	45	28	29	11	31	58
29	0	17	52	44	14	35	45	59	59	0	36	22	27	56	35	31	29
30	0	18	29	43	41	59	45	30	60	0	36	59	27	23	59	31	0
m			m	2	3				m			m	2	3			
2		m	2	3					2		m	2	3				
3		2	3						3		2	3					
4		3							4		3						

Handwritten notes and signatures at the bottom of the page, including the name 'G. G. G. G.' and other illegible text.

Tabula Equationū Venenis.



Linee numeri cōmunes		Equatio cētri		Admitta proportio sua longiora	Logi- tudo			Equa- tio ar- gumti.			Logi- tudo			
♁	♁	♁	♁		♁	♁	♁	♁	♁	♁	♁	♁	♁	
0		nue												
♁	♁	♁	♁	♁	♁	♁	♁	♁	♁	♁	♁	♁		
I	59	0	2	2	60	0	0	0	0	26	26	0	0	0
2	58	0	4	2	60	0	I	I	I	51	25	0	I	I
3	57	0	6	2	60	0	I	0	0	16	25	0	I	0
4	56	0	9	3	60	0	I	0	0	41	25	0	I	0
5	55	0	11	2	60	0	I	0	0	6	25	0	2	0
6	54	0	13	2	60	0	I	0	0	31	25	0	2	0
7	53	0	15	2	60	0	I	0	0	56	25	0	2	0
8	52	0	17	2	59	I	0	I	I	21	25	0	3	I
9	51	0	19	2	59	0	0	2	0	46	25	0	3	0
10	50	0	21	2	59	0	0	2	0	11	25	0	3	0
11	49	0	24	3	59	0	2	I	I	36	25	0	4	I
12	48	0	26	2	59	0	3	0	0	1	25	0	4	0
13	47	0	28	2	58	I	0	3	0	26	25	0	4	I
14	46	0	30	2	58	0	3	I	I	51	25	0	5	0
15	45	0	32	2	58	0	4	0	0	16	25	0	5	0
16	44	0	34	2	57	I	0	4	I	41	25	0	5	I
17	43	0	36	2	57	0	5	0	0	6	25	0	6	0
18	42	0	38	2	57	0	5	0	0	31	25	0	6	0
19	41	0	41	3	56	I	0	5	I	56	25	0	6	I
20	40	0	43	2	56	0	6	0	0	21	25	0	7	0
21	39	0	45	2	56	0	6	0	0	46	25	0	7	0
22	38	0	47	1	55	I	0	6	I	11	25	7	7	I
23	37	0	49	2	55	0	7	0	0	36	25	0	8	0
24	36	0	51	2	55	0	7	0	0	1	25	0	8	0
25	35	0	53	2	54	I	0	7	I	26	25	0	8	I
26	34	0	55	2	54	0	8	0	0	51	25	0	9	0
27	33	0	57	2	53	I	0	8	0	16	25	0	9	0
28	32	0	59	2	53	I	0	8	I	41	25	0	9	I
29	31	I	1	2	52	0	9	0	0	6	24	0	10	0
30	30	I	3	2	52	I	0	9	I	30	24	0	10	0
		Adde												
		♁												
		♁												

Tabula Equationū Veneris.

♀

Linea numeri		Equatio centri		Christina positione natae longitudo	Zona	Logitudo		Equatio ar- gumti.		Logi- tudo pro-				
5		Alsi	A			lon-	gior	Alde	pro-					
0		nue												
g	'g	g	m	m	m	g	m	m	g	m	m			
31	29	1	5	2	51	0	9	0	12	55	25	0	10	0
32	28	1	7	2	51	0	10	1	13	20	25	0	11	1
33	27	1	9	2	50	0	10	0	13	44	24	0	11	0
34	26	1	10	1	50	0	10	0	14	9	25	0	11	0
35	25	1	12	2	49	0	11	1	14	34	25	0	11	0
36	24	1	14	2	49	0	11	0	14	58	25	0	12	1
37	23	1	16	2	48	0	11	0	15	23	25	0	12	0
38	22	1	17	1	48	0	12	1	15	48	25	0	12	0
39	21	1	19	2	47	0	12	0	16	12	24	0	12	0
40	20	1	21	1	47	0	12	1	16	37	25	0	13	1
41	19	1	22	2	46	0	13	1	17	1	24	0	13	0
42	18	1	24	2	45	0	13	0	17	25	25	0	13	0
43	17	1	26	1	45	0	13	1	17	50	24	0	13	1
44	16	1	27	2	44	0	14	0	18	14	24	0	14	0
45	15	1	29	2	43	0	14	0	18	38	25	0	14	0
46	14	1	31	1	42	0	14	1	19	3	24	0	14	1
47	13	1	32	2	42	0	15	1	19	27	24	0	15	0
48	12	1	34	2	41	0	15	0	19	51	24	0	15	0
49	11	1	36	1	40	0	15	1	20	15	24	0	15	1
50	10	1	37	2	40	0	16	0	20	39	24	0	16	0
51	9	1	39	0	39	0	16	0	21	3	24	0	16	0
52	8	1	40	2	38	0	16	1	21	27	24	0	16	1
53	7	1	42	1	37	0	17	0	21	51	24	0	17	0
54	6	1	43	1	36	0	17	0	22	15	24	0	17	0
55	5	1	44	2	35	0	17	1	22	39	24	0	17	1
56	4	1	46	1	34	0	18	0	23	3	24	0	18	0
57	3	1	47	1	33	0	18	0	23	27	24	0	18	0
58	2	1	48	2	32	0	18	1	23	51	24	0	18	1
59	1	1	50	1	31	0	19	0	24	15	23	0	19	0
0	0	1	51	1	30	0	19	0	24	38	23	0	19	0
		5	Alde als		A	als		als	als		als			
		g							nue					

Tabula Equationū Venenis.

♀

Linee numeri cōmunes		Equatio cētri		Admitta proportio nulla longior	D ^{ia} A	Logitudo lon- gior A	Equatio ar- gumti. A	Logitudo o- pior A
g	g	g m	m					
I		I	nue					
1	59	I	52	I	29	0 19	25 2 24	0 19
2	58	I	53	I	28	0 20	25 25 23	0 20
3	57	I	54	I	27	0 20	25 48 23	0 20
4	56	I	55	I	26	0 20	26 11 23	0 21
5	55	I	56	I	25	0 21	26 34 23	0 21
6	54	I	57	I	24	0 21	26 57 23	0 22
7	53	I	58	I	23	0 22	27 20 23	0 22
8	52	I	59	I	22	0 22	27 43 23	0 23
9	51	I	2 0	I	21	0 23	28 6 23	0 23
10	50	I	2 1	I	20	0 23	28 29 23	0 24
II	49	O	2 1	I	19	0 24	28 52 23	0 24
12	48	I	2 2	I	18	0 24	29 14 22	0 25
13	47	I	2 3	I	16	0 25	29 37 23	0 25
14	46	I	2 3	I	15	0 25	29 59 22	0 26
15	45	I	2 4	I	14	0 25	30 21 22	0 27
16	44	I	2 5	I	13	0 26	30 43 22	0 27
17	43	I	2 5	I	12	0 26	31 5 22	0 28
18	42	I	2 6	I	11	0 26	31 27 22	0 28
19	41	I	2 6	I	10	0 27	31 49 22	0 29
20	40	I	2 7	I	9	0 27	32 11 22	0 29
21	39	I	2 7	I	7	0 28	32 33 22	0 30
22	38	I	2 8	I	8	0 28	32 55 22	0 30
23	37	I	2 8	I	6	0 29	33 17 21	0 31
24	36	I	2 9	I	5	0 30	33 38 22	0 31
25	35	I	2 9	I	4	0 30	34 0 21	0 32
26	34	I	2 9	I	3	0 31	34 21 21	0 32
27	33	I	2 10	I	2	0 32	34 42 21	0 33
28	32	I	2 10	I	1	0 32	35 3 21	0 33
29	31	I	2 10	I	1	0 33	35 24 20	0 34
30	30	I	2 10	I	1	0 33	35 44 20	0 34
	4	Adde 215						
	g						nue	

Tabula Equationū Venenis.

♀

Lineam merico, munes		Equa tio cetri		Logi tudo pro pior	Logi tudo ar. gumti.	Equa tio ar. gumti.	Logi tudo pro pior	
g	m	g	m					
31	19	2	10	0	3	034	36 4 20	035
32	18	2	10	0	4	035	36 24 20	036
33	27	2	10	0	5	035	36 44 20	037
34	26	2	10	0	6	036	37 4 19	037
35	25	2	10	0	7	036	37 23 20	038
36	24	2	10	0	8	037	37 43 19	038
37	23	2	10	0	9	037	38 2 19	039
38	22	2	10	0	10	038	38 21 19	040
39	21	2	9	0	11	038	38 40 19	040
40	20	2	9	0	12	039	38 59 18	041
41	19	2	9	0	13	039	39 17 18	041
42	18	2	8	0	14	040	39 35 18	043
43	17	2	8	0	15	041	39 53 18	043
44	16	2	7	0	16	041	40 11 17	044
45	15	2	7	0	17	042	40 29 17	045
46	14	2	6	0	18	043	40 46 17	046
47	13	2	6	0	19	043	41 3 17	047
48	12	2	5	0	20	044	41 20 17	047
49	11	2	5	0	21	045	41 37 16	048
50	10	2	4	0	22	046	41 53 16	049
51	9	2	4	0	23	047	42 9 15	050
52	8	2	3	0	24	048	42 24 15	051
53	7	2	2	0	25	049	42 39 14	051
54	6	2	1	0	26	050	42 53 14	052
55	5	2	0	0	27	051	43 7 14	053
56	4	1	59	0	28	051	43 21 14	054
57	3	1	58	0	29	052	43 35 13	055
58	2	1	57	0	30	053	43 48 13	056
59	1	1	56	0	31	054	44 1 12	056
60	0	1	55	0	31	054	44 13 22	057

4 Adde A A A A A
g A

Tabula Equationū Venenis.

Linee numeri communes		Equatio ceteri		Zona propinqua proposita	Logitudo	Equatio arithmetica	Logitudo proposita			
g	m	g	m							
1	59	1	54	I	0 55	I	44 25	12	0 58	I
2	58	1	53	I	0 56	I	44 36	11	0 59	I
3	57	3	53	I	0 57	I	44 47	11	1 0	I
4	56	1	50	2	0 58	I	44 57	10	1 1	I
5	55	1	49	I	0 59	I	45 6	9	1 2	I
6	54	1	48	I	1 0	I	45 14	8	1 3	I
7	53	1	46	2	1 1	I	45 21	7	1 5	2
8	52	1	45	I	1 2	I	45 27	6	1 6	I
9	51	1	44	I	1 3	I	45 33	6	1 8	2
10	50	1	42	2	1 4	I	45 39	6	1 9	I
11	49	1	41	I	1 5	I	45 45	6	1 10	I
12	48	1	39	2	1 6	I	45 50	5	1 11	I
13	47	1	38	I	1 7	I	45 54	4	1 12	I
14	46	1	36	2	1 9	2	45 57	3	1 13	I
15	45	1	34	I	1 10	I	45 59	2	1 15	2
16	44	1	33	I	1 11	I	45 59	0	1 16	I
17	43	1	31	2	1 12	2	45 58	I	1 17	I
18	42	1	30	I	1 14	I	45 57	I	1 19	2
19	41	1	28	2	1 15	2	45 55	2	1 20	I
20	40	1	26	I	1 17	2	45 51	4	1 21	I
21	39	1	24	2	1 19	2	45 46	5	1 23	2
22	38	1	23	I	1 21	2	45 39	7	1 24	I
23	37	1	21	2	1 23	2	45 31	8	1 25	I
24	36	1	19	I	1 24	I	45 21	10	1 27	2
25	35	1	17	2	1 26	2	45 9	12	1 28	I
26	34	1	15	I	1 28	I	44 55	16	1 30	2
27	33	1	13	2	1 29	2	44 39	18	1 32	2
28	32	1	11	I	1 31	I	44 21	20	1 34	2
29	31	1	9	2	1 32	I	44 1	22	1 36	2
30	30	1	7	I	1 33	2	43 39	24	1 38	2

Adde 21 215 215 215 215 215

nue 21

Tabula Equationū Venenis.

♀

Linee nu meri cō munes		Equa tio C cetri		C nua pro por tio ni a	Lōgi tudo C lon gior			Equa tio ar gumti. Adde			Lōgi tudo C pro pior					
ſ	ſ	ſ	m		ſ	m	m	ſ	m	ſ	m	m	ſ	m	m	
31	29	1	5	2	53	1	35	2	43	15	0	24	1	40	2	
32	28	1	3	2	54	0	1	36	1	42	48	0	27	1	42	2
33	27	1	1	2	54	1	1	37	1	42	18	0	33	1	44	2
34	26	0	59	2	55	0	0	38	1	41	45	0	37	1	46	2
35	25	0	57	2	55	1	1	39	0	41	8	0	40	1	47	1
36	24	0	55	3	56	0	0	39	1	40	28	0	45	1	48	1
37	23	0	52	2	56	0	0	40	0	39	46	0	48	1	49	1
38	22	0	50	2	56	1	1	40	0	38	58	0	51	1	50	1
39	21	0	48	2	57	0	0	41	0	38	7	0	55	1	51	1
40	20	0	46	2	57	0	0	41	1	37	12	1	0	1	51	1
41	19	0	44	2	57	0	0	42	1	36	12	1	5	1	52	0
42	18	0	42	2	57	1	1	42	1	35	7	1	10	1	52	1
43	17	0	40	3	58	0	0	41	1	33	57	1	13	1	52	0
44	16	0	37	2	58	0	0	40	2	32	44	1	20	1	51	1
45	15	0	35	2	58	0	0	38	2	31	24	1	26	1	50	1
46	14	0	33	2	58	0	0	36	2	29	58	1	33	1	48	1
47	13	0	31	3	58	1	1	34	3	28	25	1	39	1	46	1
48	12	0	28	2	59	0	0	31	3	26	46	1	39	1	33	3
49	11	0	26	2	59	0	0	28	3	25	2	1	44	1	38	3
50	10	0	24	3	59	0	0	24	5	23	12	1	50	1	33	5
51	9	0	21	2	59	0	0	19	7	21	15	1	57	1	27	5
52	8	0	19	2	59	0	0	12	8	19	11	2	4	1	21	6
53	7	0	17	3	59	1	1	4	7	17	2	2	9	1	14	6
54	6	0	14	2	60	0	0	57	9	14	47	2	15	1	6	7
55	5	0	12	2	60	0	0	48	8	12	26	2	20	0	57	8
56	4	0	10	3	60	0	0	40	9	10	4	2	23	0	46	9
57	3	0	7	2	60	0	0	31	10	7	38	2	26	0	35	11
58	2	0	5	2	60	0	0	21	10	5	9	2	29	0	24	11
59	1	0	3	3	60	0	0	11	11	2	36	2	33	0	12	12
60	0	0	0	0	60	0	0	0	0	0	0	0	0	0	0	12
		3														
		ſ														

Adde

nue

Tabula visio- nū z occulta- tionū veneri.		Tabellarū veneri hāp positarū		Tabell la sta tio,		Tabella di uersi motus in vno die ♀		Tabella latitudi- nis Veneris ♀ <i>declinas. reflexio</i>												
Uisio ♀		linee nūeri cōmu- nes		nis prime ♀		zldor' zldor' pūctio/ portio/ nis		Effre gion		Effre gion		m. ppor. tio nalia								
Ort' ve.	Occasus	ē	g	ē	g	ē	g	m	m	z	m	z	g	m	g	m	m	z		
spertm°.	matutin°	0	6	5	54	2	45	52	57	8	15	30	1	2	0	8	59	36		
ē	g m	g	m	0	12	5	48	2	45	54	57	10	15	26	1	1	0	16	58	36
Υ	15 31	4	25	0	18	5	42	2	45	57	57	13	15	26	1	0	0	24	57	0
Ϛ	13 48	4	29	0	24	5	36	2	45	59	57	14	15	23	0	59	0	33	54	36
Π	10 39	7	38	0	30	5	30	2	46	0	57	21	15	18	0	57	0	41	52	0
Ϟ	8 38	8	58	0	36	5	24	2	46	6	57	27	15	12	0	55	0	49	48	24
Ω	7 5	8	59	0	42	5	18	2	46	12	57	34	15	4	0	51	0	57	44	24
η	6 53	10	46	0	48	5	12	2	46	18	57	42	14	56	0	46	1	5	40	0
θ	6 57	11	9	0	54	5	6	2	46	24	57	50	14	56	0	41	1	13	35	12
ι	7 11	11	26	1	0	5	0	2	46	30	58	0	14	30	0	36	1	20	30	0
κ	7 56	12	27	1	6	4	54	2	46	36	58	12	14	20	0	29	1	28	24	24
λ	9 18	9	18	1	12	4	48	2	46	43	58	24	14	2	0	23	1	35	18	24
μ	12 47	8	29	1	18	4	42	2	46	53	58	36	13	40	0	16	1	43	12	24
χ	15 28	7	43	1	24	4	36	2	47	2	58	50	13	10	0	8	1	50	6	24
Occultatio eius.		1	30	4	30	2	47	11	59	10	12	48	0	0	1	57	0	0	0	0

Ort' ma- tutinus.	Occasus	1	36	4	24	2	47	17	59	20	12	18	0	10	2	3	6	24		
ē	g m	g	m	1	48	4	12	2	47	29	59	47	10	20	0	32	2	15	18	24
Υ	3 36	2	27	1	54	4	6	2	47	37	59	59	8	50	0	45	2	20	24	24
Ϛ	4 9	3	30	2	0	4	0	2	47	45	60	11	7	5	0	59	2	25	30	0
Π	5 14	8	47	2	6	3	54	2	47	52	60	43	2	0	1	13	2	28	35	12
Ϟ	10 12	10	44	2	12	3	48	2	47	57	60	36	Retros.	1	38	2	30	40	0	0
Ω	17 45	11	30	2	18	3	42	2	58	2	60	41	5	0	1	57	2	30	44	24
η	23 40	7	43	2	24	3	36	2	48	6	60	54	7	20	2	23	2	28	48	24
θ	22 27	6	40	2	30	3	30	2	48	10	60	54	14	10	3	3	2	22	52	0
ι	15 14	6	17	2	36	3	24	2	48	14	61	0	25	50	3	43	2	12	54	36
κ	7 1	5	12	2	42	3	18	2	48	17	61	5	42	30	4	26	1	55	56	0
λ	2 18	2	18	2	48	3	12	2	48	19	61	9	56	0	5	24	1	27	58	36
μ	1 36	1	14	2	54	3	6	2	48	20	61	13	87	0	6	24	0	48	59	36
χ	2 43	1	31	3	0	3	0	2	48	21	61	15	36	0	7	12	0	0	60	0

alias us

Tabula Medij Argumenti Mercury.

♀

4	ī	2	3	4	4	ī	2	3	4								
3	ō	g	m	2	3	3	ō	g	m	2	3						
2		ō	g	m	2	3	2		ō	g	m	2	3				
ī		ō	g	m	2	3	ī		ō	g	m	2	3				
1	0	3	6	14	7	42	40	52	31	1	36	18	27	59	3	6	52
2	0	6	12	48	15	25	21	44	32	1	39	24	52	6	45	47	44
3	0	9	19	12	23	8	2	36	33	1	42	31	16	14	28	28	36
4	0	12	25	36	30	50	43	28	34	1	45	37	40	22	11	9	28
5	0	15	32	0	38	33	24	20	35	1	48	44	4	29	53	50	20
6	0	18	38	24	46	16	5	12	36	1	51	50	28	37	36	31	12
7	0	21	44	48	53	58	46	4	37	1	54	56	52	45	19	12	4
8	0	24	51	13	1	41	26	56	38	1	58	3	16	53	1	52	56
9	0	27	57	37	9	24	7	48	39	2	1	9	41	0	44	33	48
10	0	31	4	1	17	6	48	40	40	2	4	16	5	8	27	14	40
11	0	34	10	25	24	49	29	32	41	2	7	22	19	16	9	55	32
12	0	37	16	49	32	32	10	24	42	2	10	28	53	23	52	36	24
13	0	40	23	13	40	14	51	16	43	2	13	35	17	31	35	17	16
14	0	43	29	37	47	57	32	8	44	2	16	41	41	39	17	58	8
15	0	46	36	1	55	40	13	0	45	2	19	48	5	47	0	39	0
16	0	49	42	26	3	22	53	52	46	2	22	54	29	54	3	19	52
17	0	52	48	50	11	5	34	44	47	2	26	0	54	2	26	0	44
18	0	55	55	14	18	48	15	36	48	2	29	7	18	10	8	41	36
19	0	59	1	38	26	30	56	28	49	2	32	13	42	17	51	22	28
20	1	2	8	2	34	13	37	20	50	2	35	20	6	25	34	3	20
21	1	5	14	26	41	56	18	12	51	2	38	26	30	33	16	44	12
22	1	8	20	50	49	38	59	4	52	2	41	32	54	40	59	25	4
23	1	11	27	14	57	21	39	56	53	2	44	39	18	48	42	5	56
24	1	14	33	39	5	4	20	48	54	2	47	45	42	56	24	46	48
25	1	17	40	3	12	47	1	40	55	2	50	52	7	4	7	27	40
26	1	20	46	27	20	19	42	32	56	2	53	58	31	11	50	8	32
27	1	23	52	51	28	12	23	24	57	2	57	4	55	19	32	49	24
28	1	26	59	15	35	55	4	16	58	3	0	11	19	27	15	30	16
29	1	30	5	39	43	37	45	8	59	3	3	17	43	34	58	11	8
30	1	33	12	3	51	20	26	0	60	3	6	24	7	42	40	52	0
m	g	m	2	3	m	g	m	2	3								
2	m	2	3	2	m	2	3										
3	2	3	3	3	2	3											
4	3	4	3	4	3												

Tabula Equationū Mercurij.



Linee numeri cōmunes		Equatio cētri		Quinta pro portio la longitudo	Logitudo		Equatio ar gumti		Logitudo pro		
ā	z	ā	z		ā	z	ā	z	ā	z	
nue				ā	z	ā	z	ā	z		
g	g	g	m	m	g	m	m	g	m	m	
1	59	0	3	3	60	0	2	2	0	17	1
2	58	0	6	3	60	0	4	1	0	33	1
3	57	0	9	3	60	0	5	2	0	49	1
4	56	0	12	3	59	0	7	2	1	5	0
5	55	0	15	3	59	0	9	1	1	22	0
6	54	0	17	2	59	1	10	2	1	38	1
7	53	0	20	3	58	0	12	2	1	55	1
8	52	0	23	3	58	0	14	1	2	11	1
9	51	0	25	2	58	1	15	2	2	27	1
10	50	0	28	3	57	0	17	2	2	44	1
11	49	0	30	2	57	0	19	1	3	0	1
12	48	0	33	3	57	1	20	2	3	16	1
13	47	0	35	2	56	0	22	1	3	32	1
14	46	0	38	3	56	1	23	1	3	48	1
15	45	0	40	2	55	0	24	2	4	5	1
16	44	0	43	3	55	1	26	2	4	21	1
17	43	0	45	2	54	0	28	2	4	37	1
18	42	0	48	3	54	1	29	1	4	53	1
19	41	0	50	2	53	0	31	2	5	9	1
20	40	0	53	3	53	1	33	2	5	25	1
21	39	0	55	2	52	0	34	1	5	41	1
22	38	0	58	3	51	0	36	2	5	57	1
23	37	1	0	2	51	1	38	1	6	13	1
24	36	1	2	2	50	1	39	2	6	29	1
25	35	1	5	3	49	1	41	2	6	45	1
26	34	1	8	2	48	1	43	1	7	1	0
27	33	1	10	2	47	1	44	2	7	17	1
28	32	1	13	3	46	1	46	2	7	33	1
29	31	1	15	2	45	1	4	1	7	49	1
30	30	1	17	3	44	1	49	2	8	4	1
5		Et adde ad		z	ad		ad		ad		
6		nue									

Tabula Equationū Mercurij.

♀

Linee nu merico/ munes		Equa tio C etri		Summa proportio nalis propria	C etri	Lōgi tudo C et gior	Equa tio ar gumti.	Lōgi tudo C pro pior			
g	m	g	m								
31	29	3	I	46	2	2 31	2	20 40	7	I 30	I
32	28	3	I	47	I	2 33	2	20 47	7	I 31	I
33	27	3	2	48	I	2 34	I	20 54	7	I 32	I
34	26	3	2	49	I	2 36	2	21 1	7	I 33	I
35	25	3	2	50	I	2 38	2	21 7	6	I 34	I
36	24	3	2	50	O	2 39	I	21 13	6	I 35	I
37	23	3	2	51	I	2 41	2	21 19	6	I 36	I
38	22	3	I	52	I	2 43	2	21 24	5	I 37	I
39	21	3	I	53	I	2 44	I	21 29	5	I 38	I
40	20	3	I	54	I	2 46	2	21 34	5	I 39	I
41	19	3	O	55	I	2 48	2	21 38	4	I 40	I
42	18	3	O	56	I	2 49	I	21 42	4	I 41	I
43	17	2	59	56	O	2 50	I	21 46	4	I 42	I
44	16	2	59	57	O	2 32	2	21 49	3	I 43	I
45	15	2	58	57	O	2 53	I	21 52	3	I 44	I
46	14	2	58	58	I	2 55	2	21 55	3	I 45	I
47	13	2	57	58	O	2 57	2	21 57	2	I 46	I
48	12	2	56	58	I	2 58	I	21 59	2	I 47	I
49	11	2	55	59	O	3 0	I	22 0	I	I 48	I
50	10	2	54	59	O	3 1	I	22 1	I	I 49	I
51	9	2	53	59	O	3 3	I	22 2	O	I 50	I
52	8	2	52	59	I	3 2	O	22 2	I	I 51	I
53	7	2	51	60	I	3 3	I	22 1	I	I 52	I
54	6	2	50	60	O	3 4	O	22 0	I	I 53	I
55	5	2	49	60	O	3 4	I	21 59	I	I 54	I
56	4	2	48	60	O	3 5	I	21 58	I	I 55	O
57	3	2	46	60	O	3 6	O	21 56	2	I 55	I
58	2	2	45	60	O	3 6	I	21 53	3	I 56	I
59	1	2	43	60	O	3 7	I	21 50	3	I 57	O
60	0	2	41	60	O	3 8	O	21 47	4	I 57	I
	4	Elde 215		215		215		215		215	
	8							nue 215			

Tabula Equationū Mercurij.

☿

Linee numerico- munes		Equatio cetri	Minuta proportio	Logi- tudo	Equa- tio ar- gumti	Logi- tudo
g	m	g	m	g	m	g
1	59	239	2	60	0	3 8
2	58	237	2	60	0	3 9
3	57	235	1	60	I	3 9
4	56	234	2	59	0	3 9
5	55	232	2	59	0	3 10
6	54	230	2	59	0	3 10
7	53	228	2	59	0	3 11
8	52	226	2	58	I	3 11
9	51	224	2	58	0	3 12
10	50	222	2	58	I	3 12
11	49	220	2	57	0	3 12
12	48	218	2	57	0	3 11
13	47	216	2	57	I	3 11
14	46	214	2	56	0	3 10
15	45	211	2	56	0	3 9
16	44	21 9	2	56	0	3 8
17	43	21 7	2	55	I	3 7
18	42	21 4	3	55	0	3 6
19	41	21 2	2	54	I	3 5
20	40	21 0	2	54	I	3 4
21	39	1 57	3	53	0	3 2
22	38	1 55	3	53	I	3 1
23	37	1 52	3	52	0	2 59
24	36	1 49	3	52	I	2 57
25	35	1 47	2	51	0	2 55
26	34	1 44	3	51	I	2 53
27	33	1 41	3	50	0	2 51
28	42	1 38	3	49	I	2 48
29	31	1 35	3	49	I	2 45
30	30	1 32	2	48	0	2 42
		Adde				
		g				
		m				

Tabula visio- nū z occulta/ tionū mercurij	Tabellarū mercurij h appositarū	Label la sta tio,	Tabella di uersi motus in vno die ☿	Tabella latitudi- nis mercurij ☿
--	---------------------------------------	-------------------------	---	-------------------------------------

Uisio ☿	linee nūeri cōmu- nes	nis prime ☿	Ador° pūcti	Ador° portio- nis	Effre gion	Effre m. mer	ppoz- tio	nalia	
								☿	☿
Or°ve.	Occasus	♁	♁	♁	♁	♁	♁	♁	♁
Spertin°.	matutin°	0 6	5 54	2 27	12	56	10	51	10
♁	♁	0 12	5 48	2 27	8	56	15	51	5
V 24	10	12	24	0 18	5 42	2 27	0	56	21
♁	15	12	18	0 24	5 36	2 26	48	56	28
II	17	10	12	0 30	5 30	2 26	36	56	36
♁	14	9	14	0 36	5 24	2 26	21	56	46
♁	12	53	16	0 42	5 18	2 26	6	56	57
np	12	8	20	0 48	5 12	2 25	50	57	8
♁	12	10	23	0 54	5 6	2 25	34	57	22
♁	12	41	23	1 0	5 0	2 25	18	57	34
F	14	3	20	1 6	4 54	2 25	5	57	46
♁	16	19	16	1 12	4 48	2 24	55	58	0
♁	20	15	14	1 18	4 42	2 24	49	58	14
X	24	38	12	1 24	4 36	2 24	43	58	28
Occultatio eius.		1 30	4 30	2 24	37	58	44	25	0

Or°ma	Occasus	I	36	4 24	2 24	34	59	0	19	0	0	15	2 27	6 24
rutinus.	vesperin°	1 42	4 18	2 24	32	59	16	12	0	0	31	2 28	12 24	
♁	♁	1 48	4 12	2 24	30	59	34	5	0	0	48	2 29	18 24	
V	22	43	12	1 54	4 6	2 24	30	59	42	2	0	1 6	2 30	24 24
♁	21	13	12	2 0	4 0	2 24	29	60	10	11	0	1 25	2 29	30 0
II	22	28	14	2 6	3 54	2 24	29	60	28	19	0	1 45	2 26	35 12
♁	18	48	19	2 12	3 48	2 24	30	60	44	31	0	2 6	2 20	40 0
♁	15	18	23	2 18	3 42	2 24	32	60	0	44	0	2 26	2 11	44 24
np	13	18	26	2 24	3 36	2 24	34	61	14	51	0	2 47	2 0	48 24
♁	12	29	25	2 30	3 30	2 24	36	61	26	71	0	3 7	1 45	52 0
♁	12	10	20	2 36	3 24	2 24	38	61	38	83	0	3 26	1 29	54 36
F	12	16	17	2 42	3 18	2 24	39	61	45	94	0	3 42	1 10	56 0
♁	12	15	12	2 48	3 12	2 24	40	61	53	103	0	3 54	0 48	58 36
♁	14	25	11	2 54	3 6	2 24	41	62	0	108	0	4 2	0 28	59 36
X	18	22	11	3 0	3 0	2 24	42	62	5	112	0	4 5	0 0	60 0

♄

Tabula Equationū Martis

Linee nu meri cō. munes		Equa tio C cētri v̄		D n a l o g i t u d o p r o p i o r	D n a l o g i t u d o p r o p i o r	Lōgi tudo C lon gior A	Equa tio ar gumēti v̄	Lōgi tudo C pro pior A
̄	̄	̄	̄					
0	7	nue						
̄	̄	̄	̄	̄	̄	̄	̄	̄
1	59	0	11	II	60	0	2	2
2	58	0	22	II	60	0	3	1
3	57	0	33	II	60	0	4	2
4	56	0	44	II	60	0	6	1
5	55	0	55	IO	60	0	7	2
6	54	1	5	II	60	1	8	2
7	53	1	16	II	59	0	10	1
8	52	1	27	II	59	0	11	1
9	51	1	38	II	59	0	12	2
10	50	1	49	II	59	0	14	1
11	49	2	0	IO	59	0	15	2
12	48	2	10	IO	59	1	16	2
13	47	2	21	II	58	0	18	1
14	46	2	32	IO	58	0	19	2
15	45	2	42	II	58	1	20	1
16	44	2	53	IO	57	0	22	2
17	43	3	3	IO	57	0	23	1
18	42	3	13	II	57	1	24	2
19	41	3	24	II	56	0	26	1
20	40	3	35	II	56	0	27	1
21	39	3	45	II	56	1	28	2
22	38	3	56	IO	55	0	30	2
23	37	4	6	IO	55	0	32	1
24	36	4	16	IO	55	1	33	2
25	35	4	26	IO	54	0	35	2
26	34	4	36	IO	54	1	37	1
27	33	4	46	IO	53	0	38	2
28	32	4	56	IO	53	1	40	1
29	31	5	6	IO	52	0	41	1
30	30	5	16	IO	52	1	42	2
	5	Addde A						
	̄	nue						
	̄							

Tabula Equationū Martis

Lineamē meri cō munes		Equa tio C cētri		X minia proport nalia longior	C v a	Lōgi tudo C lon.		Equa tio ar gumēti		Lōgi tudo C pro	
g		ms	z			g	m	z	g	m	z
o		nue				g	m	m	g	m	m
31	29	5	26	10	51	I			12	15	24
32	28	5	36	10	51	O	044	1	12	38	23
33	27	5	45	9	50	I	045	2	13	1	23
34	26	5	55	10	50	O	047	1	13	25	24
35	25	6	4	9	49	O	048	2	13	48	23
36	24	6	13	9	49	I	050	1	14	11	23
37	23	6	22	9	48	I	051	2	14	34	23
38	22	6	31	9	47	O	053	1	14	57	23
39	21	6	40	9	47	I	054	2	15	20	23
40	20	6	49	9	46	I	056	1	15	43	23
41	19	6	58	9	45	O	057	2	16	6	23
42	18	7	7	9	45	I	059	1	16	29	23
43	17	7	16	9	44	O	I 0	2	16	52	23
44	16	7	24	8	44	I	I 2	1	17	15	23
45	15	7	32	8	44	O	I 3	2	17	38	23
46	14	7	41	9	43	I	I 5	1	18	1	23
47	13	7	49	8	42	I	I 6	2	18	24	23
48	12	7	57	8	41	I	I 8	1	18	46	23
49	11	8	5	8	40	O	I 9	2	19	9	22
50	10	8	13	8	40	I	I 11	1	19	31	22
51	9	8	20	7	39	I	I 12	2	19	53	23
52	8	8	27	7	38	I	I 14	1	20	16	22
53	7	8	35	8	37	I	I 15	2	20	38	22
54	6	8	42	7	39	I	I 17	1	21	0	22
55	5	8	50	8	35	I	I 18	2	21	23	23
56	4	8	57	7	34	I	I 20	1	21	45	22
57	3	9	4	7	33	I	I 21	2	22	7	22
58	2	9	11	7	32	I	I 23	1	22	29	22
59	1	9	18	7	31	I	I 24	2	22	51	22
60	0	9	24	6	30	O	I 26	1	23	13	22
				7	30	I	I 27	2	23	13	22
	5	Edde	ms			z		ms	ms	ms	ms
	8								nue		

Tabula Equationū Martis

Linee nu- meri cō- munes		Equa- tio Cē- tri		Logi- tudo	Equa- tio ar- gumēti	Logi- tudo	
g	l	ms	Al	gior	Alde	pio:	
I		nue					
g	l	g	m	m	g	m	m
1	59	9	31	7	23	35	21
2	58	9	37	6	23	57	21
3	57	9	43	6	24	18	21
4	56	9	49	6	24	40	21
5	55	9	55	6	25	1	20
6	54	10	0	5	25	22	21
7	53	10	5	5	25	44	21
8	52	10	10	5	26	5	21
9	51	10	15	5	26	26	21
10	50	10	20	5	26	47	21
11	49	10	25	5	27	8	21
12	48	10	29	4	27	29	21
13	47	10	34	5	27	50	21
14	46	10	38	4	28	11	20
15	45	10	42	4	28	31	21
16	44	10	46	4	28	52	20
17	43	10	50	4	29	12	20
18	42	10	53	3	29	32	20
19	41	10	57	4	29	52	20
20	40	11	0	3	30	12	20
21	39	11	3	3	30	32	20
22	38	11	6	3	30	52	19
23	37	11	9	3	31	11	19
24	36	11	12	3	31	30	19
25	35	11	15	3	31	49	19
26	34	11	17	3	32	8	19
27	33	11	19	2	32	27	19
28	32	11	21	2	32	46	18
29	31	11	22	1	33	4	18
30	30	11	23	1	33	22	18
	4	Alde	ms	Al	ms	ms	ms
	5			ms		nue	

Tabula Equationū Martii

Lineenu meri cō munes		Equa tio C cētri S	E v i C	Lōgi tudo C lon, gior A	Equa tio ar gumēti C	Lōgi tudo C pro pior A	
g	m	g					m
31	29	II 23	4	1 30	33 40	18	2 52
32	28	II 24	5	2 32	33 58	18	2 55
33	27	II 24	6	2 35	34 15	17	2 57
34	26	II 24	7	2 37	34 32	17	3 0
35	25	II 24	8	2 39	34 49	17	3 3
36	24	II 24	9	2 42	35 6	17	3 6
37	23	II 23	10	2 44	35 23	17	3 9
38	22	II 23	II	2 47	35 40	17	3 12
39	21	II 22	12	2 49	35 56	16	3 15
40	20	II 21	13	2 51	36 12	16	3 19
41	19	II 20	14	2 54	36 28	16	3 22
42	18	II 19	15	2 56	36 43	15	3 25
43	17	II 17	16	2 59	36 58	15	3 28
44	16	II 15	16	3 1	37 13	15	3 32
45	15	II 13	17	3 4	37 27	14	3 36
46	14	II 11	18	3 7	37 41	14	3 39
47	13	II 9	19	3 10	37 55	14	3 43
48	12	II 6	20	3 13	38 9	14	3 47
49	11	II 3	21	3 16	38 23	13	3 50
50	10	II 0	22	3 19	38 36	13	3 54
51	9	IO 57	22	3 22	38 49	12	3 58
52	8	IO 53	23	3 25	39 1	12	4 1
53	7	IO 49	24	3 28	39 13	11	4 5
54	6	IO 45	25	3 32	39 24	11	4 9
55	5	IO 41	26	3 35	39 35	10	4 13
56	4	IO 37	27	3 39	39 45	10	4 17
57	3	IO 33	27	3 43	39 56	9	4 21
58	2	IO 29	28	3 46	40 5	9	4 26
59	1	IO 25	29	3 50	40 14	7	4 30
60	0	IO 21	30	3 54	40 23	7	4 35
	4	Adde	MS	MS	MS	MS	MS
	8	A			nue		

Tabula Equationū Martis

Lineenu mericō, munes		Equa tio cētri		x dima p ro p o r t i o n e n a l i s	C A	Lōgi tudo lon, s'		Equa tio ar gumēti		Lōgi tudo pro, s'					
g		g	m m			m	g	m m	g	m m	g	m m			
1	59	10	17	4	30	I	3	57	3	40	30	7	4	40	5
2	58	10	12	5	31	I	4	0	3	40	37	7	4	45	5
3	57	10	6	6	32	I	4	4	4	40	44	7	4	50	5
4	56	10	0	6	33	I	4	7	3	40	49	5	4	55	5
5	55	9	54	6	34	I	4	10	3	40	54	5	5	0	5
6	54	9	48	6	35	I	4	14	4	40	59	5	5	5	5
7	53	9	41	7	36	I	4	17	3	41	2	3	5	10	5
8	52	9	34	7	37	I	4	21	3	41	5	3	5	15	4
9	51	9	27	7	38	I	4	24	4	41	8	1	5	21	5
10	50	9	20	7	39	I	4	28	3	41	9	1	5	26	5
11	49	9	13	8	40	I	4	31	4	41	10	0	5	31	6
12	48	9	5	8	41	O	4	35	3	41	10	3	5	37	6
13	47	8	57	8	41	I	4	38	3	41	7	3	5	43	6
14	46	8	49	8	42	O	4	41	4	41	4	4	5	49	6
15	45	8	41	8	42	I	4	45	3	41	0	5	5	55	6
16	44	8	32	9	43	I	4	48	4	40	55	5	6	1	6
17	43	8	23	9	44	I	4	52	4	40	50	5	6	8	7
18	42	8	14	9	45	I	4	56	3	40	45	6	6	15	6
19	41	8	5	9	46	O	4	59	4	40	39	8	6	21	6
20	40	7	56	9	46	I	5	3	4	40	31	10	6	27	7
21	39	7	47	10	47	O	5	7	4	40	21	13	6	34	7
22	38	7	37	10	47	I	5	11	4	40	8	15	6	41	7
23	37	7	17	10	48	O	5	15	3	39	53	16	6	47	6
24	36	7	17	10	48	I	5	18	4	39	37	17	6	53	6
25	35	7	7	10	49	O	5	22	3	39	20	19	6	59	6
26	34	6	57	10	49	I	5	25	3	39	1	19	7	6	6
27	33	6	47	10	50	O	5	28	2	38	40	24	7	12	6
28	32	6	37	11	50	I	5	30	2	38	16	25	7	18	6
29	31	6	26	10	51	O	5	32	2	37	51	26	7	24	6
30	30	6	16	11	51	I	5	34	2	37	25	28	7	30	5
	3	Adde A				A				Adde A					
	6									nue					f 4

Tabula Equationū ad Martis

Linee numero communes			Equatio centri			x m m	v t o	Logitudo lon. gior			Equatio argumti			Logitudo pro. pior		
g	g	g m m	g	m	m			g	m	m	g	m	m	g	m	m
31	29	6 5	11	52	1	536	2	36	57	28	7 35	5				
32	28	5 54	11	52	1	537	1	36	25	32	7 40	5				
33	27	5 43	11	53	1	538	0	35	52	33	7 45	5				
34	26	5 32	11	53	0	538	0	35	15	37	7 50	5				
35	25	5 21	11	54	1	538	0	34	35	40	7 54	4				
36	24	5 9	12	55	1	538	0	33	51	42	7 58	4				
37	23	4 57	12	55	1	537	1	33	7	46	8 0	2				
38	22	4 45	12	56	0	536	2	32	20	47	8 2	2				
39	21	4 32	13	56	1	534	4	31	30	50	8 3	1				
40	20	4 20	12	57	0	530	5	30	36	54	8 2	2				
41	19	4 8	13	57	1	525	7	29	38	58	8 0	2				
42	18	3 55	12	58	0	518	8	28	35	1 3	7 58	3				
43	17	3 43	12	58	0	510	9	27	18	1 7	7 55	3				
44	16	3 31	13	58	0	51	9	26	16	1 12	7 51	4				
45	15	3 18	13	58	0	4 52	11	25	3	1 13	7 47	14				
46	14	3 5	13	58	1	4 41	11	23	45	1 28	7 34	23				
47	13	2 52	13	59	0	4 30	12	22	24	1 21	7 26	28				
48	12	2 20	13	59	0	4 18	14	21	0	1 24	7 6	24				
49	11	2 20	13	59	0	4 4	16	19	29	1 31	6 42	28				
50	10	2 13	14	59	0	3 48	16	17	58	1 32	6 16	27				
51	9	1 59	13	59	0	3 32	20	16	26	1 41	5 49	17				
52	8	1 46	13	59	0	3 12	22	14	45	1 44	5 22	48				
53	7	1 33	13	59	0	2 50	23	13	1	1 46	4 54	48				
54	6	1 20	13	59	1	2 27	23	11	15	1 48	4 26	40				
55	5	1 7	14	60	0	2 4	24	9	27	1 50	3 46	43				
56	4	0 54	13	60	0	1 40	24	7	37	1 12	3 3	43				
57	3	0 40	13	60	0	1 16	25	5	45	1 53	2 20	46				
58	2	0 27	13	60	0	0 51	25	3	52	1 55	1 34	47				
59	1	0 14	14	60	0	0 26	26	1	57	1 57	0 47	47				
60	0	0 0	0	60	0	0 0	0	0	0	0 0	0 0	0				
3			Adde			ad			ad			ad				
8									nue							

Tabula visio- nū z occulta- tionū martis	Tabellarū martis β appositarū	Tabella la sta tio,	Tabella di- uersi motus in vno die ⁊	Tabella latitudis ⁊ sine augmēta- tione z diminutione.	
Cliso ⁊	linee nūeri cōmu- nes	nis prime ⁊	Mot⁹ Mot⁹ pūcti portio- nis	Effre Effre gion gion septi mē	m. ppor- tio nalia
Qutus	ē g m	ē g m	m i m i	g m g m	m i
matutin⁹	0 6 5 54	2 37 33	24 43 II 5	0 7 0 3	59 36
ē g m	0 12 5 48	2 37 38	25 50 II 0	0 9 0 4	58 36
γ 19 0	0 18 5 42	2 37 47	26 0 10 58	0 11 0 5	57 0
δ 27 II	0 24 5 36	2 37 59	26 15 10 45	0 13 0 6	54 36
II 22 14	0 30 5 30	2 38 15	26 30 10 42	0 14 0 7	52 0
Ϟ 18 15	0 36 5 24	2 38 33	26 45 10 36	0 16 0 9	48 24
Ω 16 7	0 42 5 18	2 38 57	27 0 10 30	0 18 0 12	44 24
mp 15 8	0 48 5 12	2 39 21	27 15 10 24	0 21 0 15	40 0
ρ 14 12	0 54 5 6	2 39 51	27 30 10 11	0 24 0 18	35 12
π 15 8	1 0 5 0	2 40 21	27 50 10 0	0 28 0 22	30 0
τ 16 7	1 6 4 54	2 40 56	28 25 9 48	0 32 0 26	24 24
θ 18 15	1 12 4 48	2 41 31	29 0 9 30	0 36 0 30	18 24
ι 22 14	1 18 4 42	2 42 9	29 4 9 10	0 41 0 36	12 24
κ 27 II	1 24 4 36	2 42 47	30 20 8 50	0 46 0 42	6 24
Occultatio ei⁹	1 30 4 30	2 43 25	31 0 8 25	0 52 0 49	0 0
Occasus	1 36 4 24	2 43 57	31 35 7 55	0 59 0 56	6 24
vesperin⁹	1 42 4 18	2 44 31	32 10 7 10	1 6 1 4	12 24
ē g m	1 48 4 12	2 45 5	32 55 6 20	1 14 1 13	18 24
γ 14 12	1 54 4 6	2 45 39	33 30 5 20	1 23 1 24	24 24
δ 15 8	2 0 4 0	2 46 II	34 0 4 0	1 34 1 37	30 0
II 16 7	2 6 3 54	2 46 41	50 2 10 60	1 47 1 51	35 12
Ϟ 18 15	2 12 3 48	2 47 II	35 ^{Retrog.} 60	2 1 2 10	40 0
Ω 22 14	2 18 3 42	2 47 37	10 2 18 60	2 16 2 33	44 24
mp 27 II	2 24 3 36	2 48 I	35 7 45 60	2 34 2 56	48 24
ρ 29 0	2 30 3 30	2 48 21	0 13 0 60	2 55 3 29	52 0
π 27 II	2 36 3 24	2 48 41	20 25 20 61	3 16 4 9	54 36
τ 22 14	2 42 3 18	2 48 53	40 29 30 61	3 38 4 55	56 0
θ 18 15	2 48 3 12	2 49 5	0 39 29 61	4 0 5 43	58 36
ι 16 7	2 54 3 6	2 49 II	20 49 20 61	4 34 6 26	59 36
κ 15 12	3 0 3 0	2 49 14	40 53 50 61	4 21 7 30	60 0

Tabula Medij Motus Jouis

♄								♃											
4	ī	z	3	4	4	ī	z	3	4	4	ī	z	3	4	4	ī	z	3	4
3	ē	ē	m	z	3	4				3	ē	ē	m	z	3	4			
2		ē	ē	m	z	3	4			2		ē	ē	m	z	3	4		
ī			ē	ē	m	z	3	4		ī			ē	ē	m	z	3	4	
1	0	0	4	59	15	27	7	23	50	31	0	2	34	36	59	0	49	18	50
2	0	0	9	58	30	54	14	47	40	32	0	2	39	36	14	27	56	42	40
3	0	0	14	57	46	21	22	11	30	33	0	2	44	35	29	55	4	6	30
4	0	0	19	57	1	48	19	35	20	34	0	2	49	34	45	22	11	30	20
5	0	0	24	56	17	15	36	59	10	35	0	2	54	34	0	49	18	54	10
6	0	0	29	55	32	42	44	23	0	36	0	2	59	33	16	16	26	18	0
7	0	0	34	54	48	9	51	46	50	37	0	3	4	32	31	43	33	41	50
8	0	0	39	54	3	36	59	10	40	38	0	3	9	31	47	10	41	5	40
9	0	0	44	53	19	4	6	34	30	39	0	3	14	31	2	37	48	29	30
10	0	0	49	52	34	31	13	58	20	40	0	3	19	30	18	4	55	53	20
11	0	0	54	51	49	58	21	22	10	41	0	3	24	29	33	32	3	17	10
12	0	0	59	51	5	25	28	46	0	42	0	3	29	28	48	59	10	41	0
13	0	ī	4	50	20	52	36	9	50	43	0	3	34	28	4	26	18	4	50
14	0	ī	9	49	36	19	43	33	40	44	0	3	39	27	19	53	25	28	40
15	0	ī	14	48	51	46	50	57	30	45	0	3	44	26	35	20	32	52	30
16	0	ī	19	48	7	13	58	21	20	46	0	3	49	25	50	47	40	16	20
17	0	ī	24	47	22	41	5	45	10	47	0	3	54	25	6	14	47	40	10
18	0	ī	29	46	38	8	13	9	0	48	0	3	59	24	21	41	55	4	0
19	0	ī	34	45	53	35	20	32	50	49	0	4	4	23	37	9	2	27	50
20	0	ī	39	45	9	2	27	56	40	50	0	4	9	22	52	36	9	51	40
21	0	ī	44	44	24	29	35	20	30	51	0	4	14	22	8	3	17	15	30
22	0	ī	49	43	39	56	42	44	20	52	0	4	19	21	23	30	24	39	20
23	0	ī	54	42	55	23	50	8	10	53	0	4	24	20	38	57	32	3	10
24	0	ī	59	42	10	50	57	32	0	54	0	4	29	19	54	24	39	27	0
25	0	2	4	41	26	18	4	55	50	55	0	4	34	19	9	51	46	50	50
26	0	2	9	40	41	45	12	19	40	56	0	4	39	18	25	18	54	14	40
27	0	2	14	39	57	15	19	43	30	57	0	4	44	17	40	46	1	38	30
28	0	2	19	39	12	39	27	7	20	58	0	4	49	16	56	13	9	2	20
29	0	2	24	38	28	6	34	31	10	59	0	4	54	16	11	40	16	26	10
30	0	2	29	37	43	33	41	55	0	60	0	4	59	15	27	7	23	50	0
m	ē	m	z	3	4					m	ē	m	z	3	4				
z	m	z	3	4						z	m	z	3	4					
3	z	3	4							3	z	3	4						
4	3	4								4	3	4							

*Impiter iux̄ hac̄ computatiōis̄ regis̄ Alfons̄, peragit̄ unā̄ revolutiōis̄
 huc̄ est, percurrit̄ totum̄ Zodiacū, annis̄ undec̄, et 316 diebus.*

Tabula Equationū Jouis

¶

Linee nu meri cō- munes		Equa- tio cētri A		Edmias p ^{ro} por- tio nata leng ^{ti} o ^{ra} A	Lōgi- tudo C lon- gior A	Equa- tio ar. gūnti. A Adde A	Lōgi- tudo C p ^{ro} - pior A
5	5	5	5				
0	0	0	0	0	0	0	0
5	5	5	5	5	5	5	5
1	59	0	6	60	0	0	0
2	58	0	12	60	0	1	1
3	57	0	18	60	0	1	1
4	56	0	24	60	0	1	1
5	55	0	20	60	0	2	2
6	54	0	36	60	0	2	2
7	53	0	42	60	0	2	2
8	52	0	48	60	0	3	3
9	51	0	53	60	0	3	3
10	50	0	59	60	0	3	3
11	49	1	5	60	0	4	4
12	48	1	11	60	0	4	4
13	47	1	17	59	0	4	4
14	46	1	23	59	0	5	5
15	45	1	28	59	0	5	5
16	44	1	34	59	0	5	5
17	43	1	40	58	0	6	6
18	42	1	45	58	0	6	6
19	41	1	51	58	1	6	6
20	40	1	57	57	0	7	7
21	39	2	2	57	0	7	7
22	38	2	8	57	1	7	7
23	37	2	13	56	0	8	8
24	36	2	18	56	1	8	8
25	35	2	24	55	0	8	8
26	34	2	30	55	1	9	9
27	33	2	35	54	0	9	9
28	32	2	41	54	1	9	9
29	31	2	46	53	0	10	10
30	30	2	51	53	1	10	10
5		Adde A		A	A	A	A
5		nue					

Tabula Equationū Jouis

76

Linea numerico, munes		Equatio ceteri		Admitta propositio nalia propositio	Logitudo		Equatio arithmetica		Logitudo						
g	m	g	m		g	m	g	m	g	m					
31	29	3	1	5	52	0	21	0	6	23	11		0	22	0
32	28	2	55	6	53	1	20	1	6	12	11		0	21	1
33	27	2	49	6	53	0	19	1	6	0	12		0	20	1
34	26	2	44	5	53	0	19	0	5	48	12		0	20	0
35	25	2	38	6	54	1	18	1	5	36	12		0	19	1
36	24	2	32	6	54	1	17	0	5	24	12		0	18	1
37	23	2	26	6	55	0	17	1	5	12	12		0	18	0
38	22	2	20	6	55	1	16	1	5	0	12		0	17	1
39	21	2	14	6	56	0	15	0	4	47	13		0	16	0
40	20	2	8	6	56	1	15	1	4	35	13		0	16	1
41	19	2	2	6	57	0	14	1	4	22	13		0	15	1
42	18	1	56	6	57	0	13	1	4	9	13		0	14	1
43	17	1	50	6	57	0	13	1	3	56	13		0	14	0
44	16	1	43	7	58	1	12	1	3	42	14		0	13	1
45	15	1	37	7	58	0	11	0	3	29	13		0	12	0
46	14	1	30	6	58	1	11	1	3	16	13		0	12	1
47	13	1	24	6	59	0	10	1	3	3	13		0	11	1
48	12	1	18	6	59	0	9	0	2	49	14		0	10	0
49	11	1	12	7	59	0	9	1	2	35	14		0	10	1
50	10	1	5	6	59	1	8	1	2	21	14		0	9	1
51	9	0	59	6	60	0	7	1	2	7	14		0	8	1
52	8	0	52	7	60	0	7	0	1	53	14		0	7	0
53	7	0	46	6	60	0	6	1	1	39	14		0	7	1
54	6	0	39	6	60	0	5	1	1	25	14		0	6	1
55	5	0	33	6	60	0	5	1	1	11	14		0	5	1
56	4	0	27	7	60	0	4	1	0	57	14		0	4	1
57	3	0	20	6	60	0	3	1	0	43	14		0	3	1
58	2	0	14	7	60	0	2	1	0	29	14		0	2	1
59	1	0	7	7	60	0	1	1	0	15	14		0	1	1
60	0	0	0	0	60	0	0	0	0	0	15		0	0	0
		Adde							Adde						
g		m							g		m				
nuc															

Tab ulla yfif onū 7 ocul tationū ꝛ	Tabellaz ionis hic apportariū	Tabella statio nis pri	Tabella di uerfi motus in vno die ionis	Tabella latitudinis ꝛ per diminutionem. 20. g. a cuspide			
Uifio ꝛ	linee nu meri cō munes	me 3o uis	Mor ^o pun cti	Mor ^o porti onis	Effre gion septi	Effre gion mer	m. pro portio nalia
Orus maritinus	ſ̄ ḡ ḡ ḡ	ſ̄ ḡ ḡ	m̄ ḡ ḡ	m̄ ḡ ḡ	ḡ ḡ ḡ	ḡ ḡ ḡ	m̄ ḡ ḡ
ſ̄ ḡ m̄	0 6 5 4	2 4 5	4 3 2	8 5 0	1 7 1	5 5 9	3 6
γ 19 33	0 12 5 4	2 4 6	4 3 4	8 4 2	1 8 1	6 5 8	3 6
δ 18 21	0 18 5 4	2 4 6	4 3 5	8 3 0	1 8 1	6 5 7	0
ε 14 15	0 24 5 3	2 4 7	4 3 6	8 1 8	1 9 1	7 5 4	3 6
ϑ 11 41	0 30 5 3	2 4 8	4 3 8	8 7 7	1 10 1	8 5 2	0
π 11 41	0 36 5 2	2 4 9	4 3 9	7 5 0	1 11 1	9 4 8	2 4
ρ 9 44	0 42 5 1	2 4 10	4 4 1	7 3 4	1 12 1	10 4 4	2 4
σ 9 7	0 48 5 1	2 4 11	4 4 3	7 2 4	1 13 1	11 4 0	0
τ 9 0	0 54 5 0	2 4 13	4 4 4	6 5 0	1 14 1	13 3 5	1 2
υ 9 7	1 0 5 0	2 4 16	4 4 6	6 2 7	1 16 1	16 3 0	0
φ 9 44	1 6 4 5	2 5 18	4 4 8	5 4 5	1 18 1	18 2 4	2 4
χ 11 44	1 12 4 4	2 5 21	4 5 0	5 5 5	1 21 1	21 1 8	2 4
ω 14 14	1 18 4 2	2 5 24	4 5 3	4 4 5	1 24 1	24 1 2	2 4
κ 18 11	1 24 4 3	2 5 28	4 5 5	3 3 4	1 27 1	27 6 2	2 4
Occultatio ei ^o	1 30 4 3	2 5 30	4 5 8	2 2 2	1 30 1	30 0 0	0 0
Occasus vespertinus	1 36 4 2	2 5 33	5 0 1	1 10	1 33 1	33 6 2	4 2
ſ̄ ḡ m̄	1 42 4 1	2 5 36	5 3	Retrog.	1 36 1	36 12 2	4 2
γ 9 28	1 48 4 1	2 6 39	5 6	1 15	1 39 1	39 18 2	4 2
δ 9 38	1 54 4 0	2 6 42	5 10	2 30	1 42 1	42 24 2	4 2
ε 10 16	2 0 4 0	2 6 45	5 13	3 45	1 45 1	45 30 2	0
ϑ 11 44	2 6 3 5	2 6 48	5 16	5 0	1 48 1	48 35 1	2 0
π 11 44	2 12 3 4	2 6 51	5 19	6 15	1 51 1	51 40 2	0
ρ 13 32	2 18 3 4	2 6 55	5 21	7 25	1 54 1	54 44 2	4 2
σ 15 33	2 24 3 3	2 6 57	5 23	8 32	1 57 1	57 48 2	4 2
τ 16 7	2 30 3 3	2 6 0	5 25	9 40	2 0 2	0 52 0	0
υ 15 23	2 36 3 2	2 7 3	5 27	10 40	2 3 2	3 54 3	6
φ 13 32	2 42 3 1	2 7 5	5 28	11 35	2 5 2	5 56 0	0
χ 11 44	2 48 3 1	2 7 6	5 29	12 25	2 6 2	6 58 3	6
ω 10 16	2 54 3 0	2 7 7	5 30	12 50	2 7 2	7 59 3	6
κ 9 38	3 0 3 0	2 7 8	5 30	13 0	2 8 2	8 60 0	0

Tabula medij motus Saturni

h

4	ī	2	3	4		4	ī	2	3	4								
3	8	g	m	2	3		3	8	g	m	2	3						
2		8	g	m	2	3		2		8	g	m	2	3				
ī			8	g	m	2	3	ī			8	g	m	2	3			
				8	g	m	2	3				8	g	m	2	3		
1	0	0	2	0	35	17	40	21		31	0	1	2	18	14	7	50	51
2	0	0	4	1	10	35	20	42		32	0	1	4	18	49	25	31	12
3	0	0	6	1	45	53	1	3		33	0	1	6	19	24	43	11	33
4	0	0	8	2	21	10	41	24		34	0	1	8	20	0	0	51	54
5	0	0	10	2	56	28	21	45		35	0	1	10	20	35	18	32	15
6	0	0	12	3	31	46	2	6		36	0	1	12	21	10	36	12	36
7	0	0	14	4	7	3	42	27		37	0	1	14	21	45	53	52	57
8	0	0	16	4	42	21	22	48		38	0	1	16	22	21	11	33	18
9	0	0	18	5	17	39	3	9		39	0	1	18	22	56	29	13	39
10	0	0	20	5	52	56	43	30		40	0	1	20	23	31	46	54	0
11	0	0	22	6	28	14	23	51		41	0	1	22	24	7	4	34	21
12	0	0	24	7	3	32	4	12		42	0	1	24	24	42	22	14	42
13	0	0	26	7	38	49	44	33		43	0	1	26	25	17	39	55	3
14	0	0	28	8	14	7	24	54		44	0	1	28	25	52	57	35	24
15	0	0	30	8	49	25	5	15		45	0	1	30	26	28	15	15	45
16	0	0	32	9	24	42	45	36		46	0	1	32	27	3	32	56	6
17	0	0	34	10	0	0	25	57		47	0	1	34	27	38	50	36	27
18	0	0	36	10	35	18	6	18		48	0	1	36	28	14	8	16	48
19	0	0	38	11	10	35	46	39		49	0	1	38	28	49	25	57	9
20	0	0	40	11	45	53	27	0		50	0	1	40	29	24	43	37	30
21	0	0	42	12	21	11	7	21		51	0	1	42	30	0	1	17	51
22	0	0	44	12	56	28	47	42		52	0	1	44	30	35	18	58	12
23	0	0	46	13	31	46	28	3		53	0	1	46	31	10	36	38	33
24	0	0	48	14	7	4	8	24		54	0	1	48	31	45	54	18	54
25	0	0	50	14	42	21	48	45		55	0	1	50	32	21	11	59	15
26	0	0	52	15	17	39	29	6		56	0	1	52	32	56	29	39	36
27	0	0	54	15	52	57	9	27		57	0	1	54	33	31	47	19	57
28	0	0	56	16	28	14	49	48		58	0	1	56	34	7	5	0	18
29	0	0	58	17	3	32	30	9		59	0	1	58	34	42	22	40	39
30	0	1	0	17	38	50	10	30		60	0	2	0	35	17	40	21	0
īīī	g	īīī	2	3						īīī	g	īīī	2	3				
2	īīī	2	3							2	īīī	2	3					
3	2	3								3	2	3						
4	3									4	3							

Not. qd̄ Siis duobus minutis mouetur Saturnus motu uero in aequate,
 et eisdem motu duobus mi motu medio in Zodiaco. Id̄ off̄ia q̄ de dijs plu
 netis intelligas.

Tabula Equationum Saturni

h

Linee numeri communes		Equatio centri		Altitudo proportionata longiora	Longitudo longior		Equatio argumenti		Longitudo proior	
̄		̄			̄		̄		̄	
0		nue								
̄	̄	̄	̄			̄	̄	̄	̄	̄
1	59	0	7	60	0	0	0	6	0	0
2	58	0	14	60	0	1	0	12	0	1
3	57	0	20	60	0	1	0	18	0	1
4	56	0	27	60	0	1	0	24	0	1
5	55	0	33	60	0	2	0	30	0	2
6	54	0	40	60	0	2	0	36	0	2
7	53	0	46	60	0	2	0	42	0	2
8	52	0	52	60	0	3	0	48	0	3
9	51	0	58	59	0	3	0	54	0	3
10	50	1	5	59	0	3	1	0	0	3
11	49	1	11	59	0	4	1	6	0	4
12	48	1	17	59	0	4	1	11	0	4
13	47	1	24	58	0	4	1	17	0	5
14	46	1	30	58	0	4	1	23	0	5
15	45	1	36	58	0	5	1	28	0	6
16	44	1	43	57	0	5	1	34	0	6
17	43	1	49	57	0	5	1	40	0	7
18	42	1	55	56	0	5	1	45	0	7
19	41	2	1	56	0	6	1	51	0	8
20	40	2	7	56	0	6	1	57	0	8
21	39	2	13	55	0	6	2	2	0	8
22	38	2	19	55	0	6	2	8	0	9
23	37	2	25	54	0	7	2	13	0	9
24	36	2	31	54	0	7	2	18	0	9
25	35	2	37	53	0	7	2	24	0	10
26	34	2	43	53	0	7	2	29	0	10
27	33	2	49	52	0	8	2	34	0	10
28	32	2	55	52	0	8	2	40	0	11
29	31	3	1	51	0	8	2	45	0	11
30	30	3	6	51	0	8	2	50	0	11
	5	Adde					Adde			
	8						nue		8	2

Tabula Equationum Saturni

h

Linee numeri communes		Equatio centri		Altitudo proportionis	Longitudo lon-	Equatio argu-	Longitudo pro-			
s		M			gior	mente	pior			
o		nue				Adde				
g	g	g	m		g	m	g	m		
31	29	3	12	50	o	9	2	55	o	12
32	28	3	18	50	o	9	3	o	o	12
33	27	3	23	49	o	9	3	5	o	12
34	26	3	29	49	o	9	3	10	o	12
35	25	3	34	48	o	9	3	15	o	13
36	24	3	39	48	o	10	3	20	o	13
37	23	3	45	47	o	10	3	25	o	13
38	22	3	50	46	o	10	3	30	o	14
39	21	3	55	46	o	10	3	35	o	14
40	20	4	o	45	o	10	3	40	o	14
41	19	4	5	45	o	11	3	45	o	15
42	18	4	10	44	o	11	3	49	o	15
43	17	4	15	44	o	11	3	54	o	15
44	16	4	20	43	o	11	3	59	o	16
45	15	4	25	42	o	11	4	3	o	16
46	14	4	30	42	o	12	4	8	o	16
47	13	4	35	41	o	12	4	13	o	17
48	12	4	39	40	o	12	4	17	o	17
49	11	4	44	40	o	12	4	22	o	17
50	10	4	48	39	o	13	4	26	o	18
51	9	4	52	38	o	13	4	30	o	18
52	8	4	56	37	o	13	4	34	o	18
53	7	5	1	36	o	14	4	38	o	19
54	6	5	5	35	o	14	4	42	o	19
55	5	5	9	34	o	14	4	46	o	19
56	4	5	13	33	o	14	4	50	o	19
57	3	5	17	33	o	15	4	53	o	19
58	2	5	21	32	o	15	4	57	o	19
59	1	5	25	31	o	15	5	1	o	20
o	o	5	29	30	o	15	5	4	o	20
	5	Adde					M			
	g	nue					nue			

Tabula Equationū Saturni

h

Linee numeri cōmunēs	Equatio cētri	Equatio	Xpūna p̄oportio nalia longiora	Logitudo	Equatio argumti.	Logitudo p̄o.					
							Logitudo	Equatio	Logitudo		
g	msi	msi	msi	g m m	msi	g m m					
1	nue		ms	g m m	msi	g m m					
1	59	533	4	29	2	0 16	1	5 8	4	0 20	0
2	58	537	4	28	1	0 16	0	5 12	4	0 20	0
3	57	541	4	27	1	0 16	0	5 15	3	0 20	0
4	56	544	3	26	1	0 16	0	5 19	4	0 20	0
5	55	547	3	25	1	0 16	0	5 22	3	0 20	0
6	54	550	3	24	1	0 17	0	5 25	3	0 20	0
7	53	553	3	23	1	0 17	0	5 28	3	0 21	1
8	52	556	3	22	1	0 17	0	5 31	3	0 21	0
9	51	559	3	21	1	0 17	0	5 34	3	0 21	0
10	50	6 2	3	20	1	0 17	0	5 37	3	0 21	0
11	49	6 5	3	19	1	0 17	0	5 40	3	0 21	0
12	48	6 7	2	18	1	0 18	1	5 42	2	0 21	0
13	47	6 9	2	16	2	0 18	0	5 45	3	0 21	0
14	46	6 12	3	15	1	0 18	0	5 47	2	0 21	0
15	45	6 14	2	14	1	0 18	0	5 49	2	0 21	0
16	44	6 16	2	13	1	0 18	0	5 51	2	0 21	0
17	43	6 18	1	12	1	0 18	0	5 53	2	0 21	0
18	42	6 19	2	11	2	0 18	0	5 55	2	0 21	1
19	41	6 21	1	9	1	0 18	0	5 57	2	0 22	1
20	40	6 22	1	8	1	0 18	0	5 59	1	0 22	0
21	39	6 23	2	7	1	0 18	0	6 0	2	0 22	0
22	38	6 25	1	6	1	0 18	0	6 2	2	0 22	0
23	37	6 26	1	5	1	0 19	1	6 4	2	0 22	0
24	36	6 27	1	4	1	0 19	0	6 5	1	0 22	0
25	35	6 28	1	3	1	0 19	0	6 7	1	0 22	0
26	34	6 28	1	2	1	0 19	0	6 8	1	0 22	1
27	33	6 29	1	1	0	0 19	0	6 9	1	0 23	0
28	32	6 30	1	1	0	0 19	0	6 10	1	0 23	0
29	31	6 30	1	1	0	0 19	0	6 11	0	0 23	0
30	30	6 31	0	1	0	0 19	0	6 11	1	0 23	0
	4	Adde ms	ms	ms	msi	ms					
	6		ms		nne						

Tabula visio- nū z occultati- onū saturni	Tabellarū saturni h ap- positarū	Label la sta- tio,	Tabella di- uerā motus in vno die h	Tabella latitudi- nis h p augmētū 50 g. sup. cuspidē.
---	--	--------------------------	---	---

Cliso h	linee nūeri cōmu- nes	nis prime h	zldor ^o zldor ^o pūcti portio- nis	zire zire m. gion gion lepti mef	m. ppor- tio nalia
Ortus	g g m	g m	m z m z	g m g m	m z
maturin ^o	0 6 5 54	1 52 45	1 44 5 43	2 4 2 2	59 36
g g m	0 12 5 48	1 52 47	1 45 5 36	2 5 2 3	58 35
v 29 28	0 18 5 42	1 52 47	1 46 5 24	2 6 2 4	57 0
g 26 26	0 24 5 36	1 52 52	1 46 5 12	2 7 2 5	54 36
ii 22 10	0 30 5 30	1 52 56	1 47 5 0	2 8 2 6	52 0
g 17 18	0 36 5 24	1 53 1	1 48 4 46	2 10 2 7	48 24
q 14 8	0 42 5 18	1 53 8	1 48 4 36	2 11 2 8	44 24
np 13 8	0 48 5 12	1 53 14	1 49 4 16	2 12 2 10	40 0
h 12 15	0 54 5 6	1 53 22	1 50 3 50	2 14 2 13	35 12
m 13 1	1 0 5 0	1 53 28	1 51 3 20	2 16 2 15	30 0
f 13 47	1 6 4 54	1 53 36	1 52 2 52	2 18 2 18	24 24
b 16 36	1 12 4 48	1 53 44	1 53 2 22	2 20 2 21	18 24
z 11 16	1 18 4 42	1 53 55	1 55 1 50	2 24 2 24	12 24
x 26 46	1 24 4 36	1 54 4	1 56 1 15	2 26 2 27	6 24
Occultatio ei ^o	1 30 4 30	1 54 11	1 58 0 36	2 30 2 30	0 0

Occasus	vesperin ^o	g g m	v 13 46	g 14 7	ii 15 5	g 17 9	q 14 48	np 22 0	h 22 32	m 21 20	f 18 35	b 12 36	z 14 40	x 14 0
1 36 4 24	1 42 4 18	1 48 4 12	1 54 4 6	2 0 4 0	2 6 3 54	2 12 3 48	2 18 3 42	2 24 3 36	2 30 3 30	2 36 3 24	2 42 3 18	2 48 3 12	2 54 3 6	3 0 3 0
1 54 19	1 54 27	1 54 34	1 54 42	1 54 50	1 54 57	1 55 30	1 55 9	1 55 15	1 55 19	1 55 22	1 55 25	1 55 27	1 55 28	1 55 30
2 0 Renogi.	2 1 0 36	2 3 1 20	2 4 2 0	2 6 2 40	2 7 3 10	2 8 3 50	2 9 4 30	2 10 5 0	2 11 5 20	2 12 5 50	2 12 6 15	2 13 6 40	2 14 7 0	2 14 7 15
2 34 2 33	2 36 2 36	2 39 2 39	2 42 2 42	2 45 2 45	2 47 2 48	2 50 2 52	2 53 2 54	2 55 2 55	2 57 2 58	2 59 3 0	2 0 3 2	3 1 3 3	3 2 3 4	3 2 3 5
6 24	12 24	18 24	24 24	30 0	35 12	40 0	44 24	48 24	52 0	54 36	56 0	58 36	59 36	60 0

effugion
i declinat

Tabula tabularū ad omnes Calculationes inferuiens proportionū.



	1	2	3	4	5	6	7	8	9	10
1	0 1	0 2	0 3	0 4	0 5	0 6	0 7	0 8	0 9	0 10
2	0 1	0 4	0 6	0 8	0 10	0 12	0 14	0 16	0 18	0 20
3	0 3	0 6	0 9	0 12	0 15	0 18	0 21	0 24	0 27	0 30
4	0 4	0 8	0 12	0 16	0 20	0 24	0 28	0 32	0 36	0 40
5	0 5	0 10	0 15	0 20	0 25	0 30	0 35	0 40	0 45	0 50
6	0 6	0 12	0 18	0 24	0 30	0 36	0 42	0 48	0 54	1 0
7	0 7	0 14	0 21	0 28	0 35	0 42	0 49	0 56	1 3	1 10
8	0 8	0 16	0 24	0 32	0 40	0 48	0 56	1 4	1 12	1 20
9	0 9	0 18	0 27	0 36	0 45	0 54	1 3	1 12	1 21	1 30
10	0 10	0 20	0 30	0 40	0 50	1 0	1 10	1 20	1 30	1 40
11	0 11	0 22	0 33	0 44	0 55	1 6	1 17	1 28	1 39	1 50
12	0 12	0 24	0 36	0 48	1 0	1 12	1 24	1 36	1 48	2 0
13	0 13	0 26	0 39	0 52	1 5	1 18	1 31	1 44	1 57	2 10
14	0 14	0 28	0 42	0 56	1 10	1 24	1 38	1 52	2 6	2 20
15	0 15	0 30	0 45	1 0	1 15	1 30	1 45	2 0	2 15	2 30
16	0 16	0 32	0 48	1 4	1 20	1 36	1 52	2 8	2 24	2 40
17	0 17	0 34	0 51	1 8	1 25	1 42	1 59	2 16	2 33	2 50
18	0 18	0 36	0 54	1 12	1 30	1 48	2 6	2 24	2 42	3 0
19	0 19	0 38	0 57	1 16	1 35	1 54	2 13	2 32	2 51	3 10
20	0 20	0 40	1 0	1 20	1 40	2 0	2 20	2 40	3 0	3 20
21	0 21	0 42	1 3	1 24	1 45	2 6	2 27	2 48	3 9	3 30
22	0 22	0 44	1 6	1 28	1 50	2 12	2 34	2 56	3 18	3 40
23	0 23	0 46	1 9	1 32	1 55	2 18	2 41	3 4	3 27	3 50
24	0 24	0 48	1 12	1 36	2 0	2 24	2 48	3 12	3 36	4 0
25	0 25	0 50	1 15	1 40	2 5	2 30	2 55	3 20	3 45	4 10
26	0 26	0 52	1 18	1 44	2 10	2 36	3 1	3 28	3 54	4 20
27	0 27	0 54	1 21	1 48	2 15	2 42	3 9	3 36	4 3	4 30
28	0 28	0 56	1 24	1 52	2 20	2 48	3 16	3 44	4 12	4 40
29	0 29	0 58	1 27	1 56	2 25	2 54	3 23	3 52	4 21	4 50
30	0 30	1 0	1 30	2 0	2 30	3 0	3 30	3 0	4 30	5 0

Tabula tabularū ad omnes Calculationes iserniēs proportionū.



	1	2	3	4	5	6	7	8	9	10
31	0 31	1 2	1 33	2 4	2 35	3 6	3 37	4 8	4 39	5 10
32	0 32	1 4	1 36	2 8	2 40	3 12	3 44	4 16	4 48	5 20
33	0 33	1 6	1 39	2 12	2 45	3 18	3 51	4 24	4 57	5 30
34	0 34	1 8	1 42	2 16	2 50	3 24	3 58	4 32	5 6	5 40
35	0 35	1 10	1 45	2 20	3 55	3 30	4 5	4 40	5 15	5 50
36	0 36	1 12	1 48	2 24	3 0	3 36	4 12	4 48	5 24	6 0
37	0 37	1 14	1 51	2 28	3 5	3 42	4 19	4 56	5 33	6 10
38	0 38	1 16	1 54	2 32	3 10	3 48	4 26	5 4	5 42	6 20
39	0 39	1 18	1 57	2 36	3 15	3 54	4 33	5 12	5 51	6 30
40	0 40	1 20	2 0	2 40	3 20	4 0	4 40	5 20	6 0	6 40
41	0 41	1 22	2 3	2 44	3 25	4 6	4 47	5 28	6 9	6 50
42	0 42	1 24	2 6	2 48	3 30	4 12	4 54	5 36	6 18	7 0
43	0 43	1 26	2 9	2 42	3 35	4 18	5 1	5 44	6 27	7 10
44	0 44	1 28	2 12	2 56	3 40	4 24	5 8	5 52	6 36	7 20
45	0 45	1 30	2 15	3 0	3 45	4 30	5 15	6 0	6 45	7 30
46	0 46	1 32	2 18	3 4	3 50	4 36	5 22	6 8	6 54	7 40
47	0 47	1 34	2 21	3 8	3 55	4 42	5 29	6 16	7 3	7 50
48	0 48	1 36	2 24	3 12	4 0	4 48	5 36	6 24	7 12	8 0
49	0 49	1 38	2 27	3 16	4 5	4 54	5 43	6 32	7 21	8 10
50	0 50	1 40	2 30	3 20	4 10	5 0	5 50	6 40	7 30	8 20
51	0 51	1 42	2 33	3 44	4 15	5 6	5 57	6 48	7 39	8 30
52	0 52	1 44	2 36	3 48	4 20	5 12	6 4	6 56	7 48	8 40
53	0 53	1 46	2 39	3 32	4 25	5 18	6 11	7 4	7 57	8 50
54	0 54	1 48	2 42	3 36	4 30	5 24	6 18	7 12	8 6	9 0
55	0 55	1 50	2 45	3 40	4 35	5 30	6 25	7 20	8 15	9 10
56	0 56	1 52	2 48	3 44	4 40	5 36	6 32	7 28	8 24	9 20
57	0 57	1 54	2 51	3 48	4 45	5 42	6 39	7 36	8 33	9 30
58	0 58	1 56	2 54	3 52	4 50	5 48	6 46	7 44	8 42	9 40
59	0 59	1 58	2 57	3 56	4 55	5 52	6 53	7 52	8 51	9 50
60	1 0	2 0	3 0	4 0	5 0	6 0	7 0	8 0	9 0	10 0

Tabula tabularū ad omnes Calculationes iseruies proportionū.



	II	I2	I3	I4	I5	I6	I7	I8	I9	IO
I	0 II	0 I2	0 I3	0 I4	0 I5	0 I6	0 I7	0 I8	0 I9	0 IO
2	0 22	0 24	0 26	0 28	0 30	0 32	0 34	0 36	0 38	0 40
3	0 33	0 36	0 39	0 42	0 45	0 48	0 51	0 54	0 57	I 0
4	0 44	0 48	0 52	0 56	I 0	I 4	I 8	I 12	I 16	I 20
5	0 55	I 0	I 5	I 10	I 15	I 20	I 25	I 30	I 35	I 40
6	I 6	I 12	I 18	I 24	I 30	I 36	I 42	I 48	I 54	2 0
7	I 17	I 24	I 31	I 38	I 45	I 52	I 59	2 6	2 13	2 20
8	I 28	I 36	I 44	I 52	2 0	2 8	2 16	2 24	2 32	2 40
9	I 39	I 48	I 57	2 6	2 15	2 24	2 33	2 42	2 51	3 0
IO	I 50	2 0	2 10	2 20	2 30	2 40	2 50	3 0	3 10	3 20
II	2 1	2 12	2 23	2 34	2 45	2 56	3 7	3 18	3 29	3 40
I2	2 12	2 24	2 36	2 48	3 0	3 12	3 24	3 36	3 48	4 0
I3	2 23	2 36	2 49	3 2	3 15	3 28	3 41	3 54	4 7	4 20
I4	2 34	2 48	3 2	3 16	3 30	3 44	3 58	4 12	4 26	4 40
I5	2 45	3 0	3 15	3 30	3 45	4 0	4 15	4 30	4 45	5 0
I6	2 56	3 12	3 28	3 44	4 0	4 16	4 32	4 48	5 4	5 20
I7	3 7	3 24	3 41	3 58	4 15	4 32	4 49	5 6	5 23	5 40
I8	3 18	3 36	3 54	4 12	4 30	4 48	5 6	5 24	5 42	6 0
I9	3 29	3 48	4 7	4 26	4 45	5 4	5 23	5 42	6 1	6 20
20	3 40	4 0	4 20	4 40	5 0	5 20	5 40	6 0	6 20	6 40
21	3 51	4 12	4 33	4 54	5 15	5 36	5 57	6 18	6 39	7 0
22	4 2	4 24	4 46	5 8	5 30	5 52	6 14	6 36	6 58	7 20
23	4 13	4 36	4 59	5 22	5 45	6 8	6 31	6 54	7 17	7 4
24	4 24	4 48	5 12	5 36	6 0	6 24	6 48	7 12	7 36	8 0
25	4 35	5 0	5 25	5 50	6 15	6 40	7 5	7 30	7 55	8 20
26	4 46	5 12	5 38	6 4	6 30	6 56	7 22	7 48	8 14	8 40
27	4 57	5 24	5 51	6 18	6 45	7 12	7 39	8 6	8 33	9 0
28	5 8	5 36	6 4	6 32	7 0	7 28	7 56	8 24	8 52	9 20
29	5 19	5 36	6 4	6 32	7 0	7 28	7 56	8 24	8 52	9 40
30	5 30	6 0	6 30	7 0	7 30	8 0	8 30	9 0	9 30	IO 0

Tabula tabularum ad omnes calculationes inferuens proportionum



	11	12	13	14	15	16	17	18	19	20
31	5 41	6 12	6 43	7 14	7 45	8 16	8 47	9 18	9 49	10 20
32	5 52	6 24	6 56	7 28	8 0	8 32	9 4	9 36	10 8	10 40
33	6 3	6 36	7 9	7 42	8 15	8 48	9 21	9 54	10 27	11 0
34	6 14	6 48	7 22	7 56	8 30	9 4	9 38	10 12	10 46	11 20
35	6 25	7 0	7 35	8 10	8 45	9 20	9 55	10 30	11 5	11 40
36	6 36	7 12	7 48	8 24	9 0	9 36	10 12	10 48	11 24	12 0
37	6 47	7 24	8 1	8 38	9 15	9 52	10 29	11 6	11 43	12 20
38	6 58	7 36	8 14	8 52	9 30	10 8	10 46	11 24	12 2	12 40
39	7 9	7 48	8 27	9 6	9 45	10 24	11 3	11 42	12 21	13 0
40	7 20	8 0	8 40	9 20	10 0	10 40	11 20	12 0	12 40	13 20
41	7 31	8 12	8 53	9 34	10 15	10 56	11 37	12 18	12 59	13 40
42	7 42	8 24	9 6	9 48	10 30	11 12	11 54	12 36	13 18	14 0
43	7 53	8 36	9 19	10 2	10 45	11 28	12 11	12 54	13 37	14 20
44	8 4	8 48	9 32	10 16	11 0	11 44	12 28	13 12	13 56	14 40
45	8 15	9 0	9 45	10 30	11 15	12 0	12 45	13 30	14 15	15 0
46	8 26	9 12	9 58	10 44	11 30	12 16	13 2	13 48	14 34	15 20
47	8 37	9 24	10 11	10 58	11 45	12 32	13 19	14 6	14 53	15 40
48	8 48	9 36	10 24	11 12	12 0	12 48	13 36	14 24	15 12	16 0
49	8 59	9 48	10 37	11 26	12 15	13 4	13 53	14 42	15 31	16 20
50	9 10	10 0	10 50	11 40	12 30	13 20	14 10	15 0	15 50	16 40
51	9 21	10 12	11 3	11 54	12 45	13 36	14 27	15 18	16 9	17 0
52	9 32	10 24	11 16	12 8	13 0	13 52	14 44	15 36	16 28	17 20
53	9 43	10 36	11 29	12 22	13 15	14 8	15 1	15 54	16 47	17 40
54	9 54	10 48	11 42	12 36	13 30	14 24	15 18	16 12	17 6	18 0
55	10 5	11 0	11 55	12 50	13 45	14 40	15 35	16 30	17 25	18 20
56	10 16	11 12	12 8	13 4	14 0	14 56	15 52	16 48	17 44	18 40
57	10 27	11 24	12 21	13 18	14 15	15 12	16 9	17 6	18 3	19 0
58	10 38	11 36	12 34	13 32	14 30	15 28	16 26	17 24	18 22	19 20
59	10 49	11 48	12 47	13 46	14 45	15 44	16 43	17 42	18 41	19 40
60	11 0	12 0	13 0	14 0	15 0	16 0	17 0	18 0	19 0	20 0

Tabula tabularum ad omnes calculationes inferuens proportioinum



	21	22	23	24	25	26	27	28	29	30
1	0 21	0 22	0 23	0 24	0 25	0 26	0 27	0 28	0 29	0 30
2	0 42	0 44	0 46	0 48	0 50	0 52	0 54	0 56	0 58	1 0
3	1 3	1 6	1 9	1 12	1 15	1 18	1 21	1 24	1 27	1 30
4	1 24	1 28	1 32	1 36	1 40	1 44	1 48	1 52	1 56	2 0
5	1 45	1 50	1 55	2 0	2 5	2 10	2 15	2 20	2 25	2 30
6	2 6	2 12	2 18	2 24	2 30	2 36	2 42	2 48	2 54	3 0
7	2 27	2 34	2 41	2 48	2 55	3 2	3 9	3 16	3 23	3 30
8	2 48	2 56	3 4	3 12	3 20	3 28	3 36	3 44	3 52	4 0
9	3 9	3 18	3 27	3 36	3 45	3 54	4 3	4 12	4 21	4 30
10	3 30	3 40	3 50	4 0	4 10	4 20	4 30	4 40	4 50	5 0
11	3 51	4 2	4 13	4 24	4 35	4 46	4 57	5 8	5 19	5 30
12	4 12	4 24	4 36	4 48	5 0	5 12	5 24	5 36	5 48	6 0
13	4 33	4 46	4 59	5 12	5 25	5 38	5 51	6 4	6 17	6 30
14	4 54	5 8	5 22	5 36	5 50	6 4	6 18	6 32	6 46	7 0
15	5 15	5 30	5 45	6 0	6 15	6 30	6 45	7 0	7 15	7 30
16	5 36	5 52	6 8	6 24	6 40	6 56	7 12	7 28	7 44	8 0
17	5 57	6 14	6 31	6 48	7 5	7 22	7 39	7 56	8 13	8 30
18	6 18	6 36	6 54	7 12	7 30	7 48	8 6	8 24	8 42	9 0
19	6 39	6 58	7 17	7 36	7 55	8 14	8 33	8 52	9 11	9 30
20	7 0	7 20	7 40	8 0	8 20	8 40	9 0	9 20	9 40	10 0
21	7 21	7 42	8 3	8 24	8 45	9 6	9 27	9 48	10 9	10 30
22	7 42	8 4	8 26	8 48	9 10	9 32	9 54	10 16	10 38	11 0
23	8 3	8 26	8 49	9 12	9 35	9 58	10 21	10 44	11 7	11 30
24	8 24	8 48	9 12	9 36	10 0	10 24	10 48	11 12	11 36	12 0
25	8 45	9 10	9 35	10 0	10 25	10 50	11 15	11 40	12 5	12 30
26	9 6	9 32	9 58	10 24	10 50	11 16	11 42	12 8	12 34	13 0
27	9 27	9 54	10 21	10 48	11 15	11 42	12 9	12 36	13 3	13 30
28	9 48	10 16	10 44	11 12	11 40	12 8	12 36	13 4	13 32	14 0
29	10 9	10 38	11 7	11 36	12 5	12 34	13 3	13 32	14 1	14 30
30	10 30	11 0	11 30	12 0	12 30	13 0	13 30	14 0	14 30	15 0

Tabula tabularum ad omnes calculationes inferniens proportioinum



	21	22	23	24	25	26	27	28	29	30										
31	10	51	11	22	11	53	12	24	12	55	13	26	13	57	14	28	14	59	15	30
32	11	12	11	44	12	16	12	48	13	20	13	52	14	24	14	56	15	28	16	0
33	11	33	12	6	12	39	13	12	13	45	14	18	14	51	15	24	15	57	16	30
34	11	54	12	28	13	2	13	36	14	10	14	44	15	18	15	52	16	26	17	0
35	12	15	12	50	13	25	14	0	14	35	15	10	15	45	16	20	16	55	17	30
36	12	36	13	12	13	48	14	24	15	0	15	36	16	12	16	48	17	24	18	0
37	12	57	13	34	14	11	14	48	15	25	16	2	16	39	17	16	17	53	18	30
38	13	18	13	56	14	34	15	12	15	50	16	28	17	6	17	44	18	22	19	0
39	13	39	14	18	14	57	15	36	16	15	16	54	17	33	18	12	18	51	19	30
40	14	0	14	40	15	20	16	0	16	40	17	20	18	0	18	40	19	20	20	0
41	14	21	15	2	15	43	16	24	17	5	17	46	18	27	19	8	19	49	20	30
42	14	42	15	24	16	6	16	48	17	30	18	12	18	54	19	36	20	18	21	0
43	15	3	15	46	16	29	17	12	17	55	18	38	19	21	20	4	20	47	21	30
44	15	24	16	8	16	52	17	36	18	20	19	4	19	48	20	32	21	16	22	0
45	15	45	16	30	17	15	18	0	18	45	19	30	20	15	21	0	21	45	22	30
46	16	6	16	52	17	38	18	24	19	10	19	56	20	42	21	28	22	14	23	0
47	16	27	17	14	18	1	18	48	19	35	20	22	21	9	21	56	22	43	23	30
48	16	48	17	36	18	24	19	12	20	0	20	48	21	36	22	24	23	12	24	0
49	17	9	17	58	18	47	19	36	20	25	21	14	22	3	22	52	23	41	24	30
50	17	30	18	20	19	10	20	0	20	50	21	40	22	30	23	20	24	10	25	0
51	17	51	18	42	19	33	20	24	21	15	22	6	22	57	23	48	24	39	25	30
52	18	12	19	4	19	56	20	48	21	40	22	32	23	24	24	16	25	8	26	0
53	18	33	19	26	20	19	21	12	22	5	22	58	23	51	24	44	25	37	26	30
54	18	54	19	48	20	42	21	36	22	30	23	24	24	18	25	12	26	6	27	0
55	19	15	20	10	21	5	22	0	22	55	23	50	24	45	25	40	26	35	27	30
56	19	36	20	32	21	28	22	24	23	20	24	16	25	12	26	8	27	4	28	0
57	19	57	20	54	21	51	22	48	23	45	24	42	25	39	26	36	27	33	28	30
58	20	18	21	16	22	14	23	12	24	10	25	8	26	6	27	4	28	2	29	0
59	20	39	21	38	22	37	23	36	24	35	25	34	26	33	27	32	28	31	29	30
60	21	0	22	0	23	0	24	0	25	0	26	0	27	0	28	0	29	0	30	0

Tabula tabularum ad omnes calculationes inferuens proportiozum



	31	32	33	34	35	36	37	38	39	40
1	0 31	0 32	0 33	0 34	0 35	0 36	0 37	0 38	0 39	0 40
2	1 2	1 4	1 6	1 8	1 10	1 12	1 14	1 16	1 18	1 20
3	1 33	1 36	1 39	1 42	1 45	1 48	1 51	1 54	1 57	2 0
4	2 4	2 8	2 12	2 16	2 20	2 24	2 28	2 32	2 36	2 40
5	2 35	2 40	2 45	2 50	2 55	3 0	3 5	3 10	3 15	3 20
6	3 6	3 12	3 18	3 24	3 30	3 36	3 42	3 48	3 54	4 0
7	3 37	3 44	3 51	3 58	4 5	4 12	4 19	4 26	4 33	4 40
8	4 8	4 16	4 24	4 32	4 40	4 48	4 56	5 4	5 12	5 20
9	4 39	4 48	4 57	5 6	5 15	5 24	5 33	5 42	5 51	6 0
10	5 10	5 20	5 30	5 40	5 50	6 0	6 10	6 20	6 30	6 40
11	5 41	5 52	6 3	6 14	6 25	6 36	6 47	6 58	7 9	7 20
12	6 12	6 24	6 36	6 48	7 0	7 12	7 24	7 36	7 48	8 0
13	6 43	6 56	7 9	7 22	7 35	7 48	8 1	8 14	8 27	8 40
14	7 14	7 28	7 42	7 56	8 10	8 24	8 38	8 52	9 6	9 20
15	7 45	8 0	8 15	8 30	8 45	9 0	9 15	9 30	9 45	10 0
16	8 16	8 32	8 48	9 4	9 20	9 36	9 52	10 8	10 24	10 40
17	8 47	9 4	9 21	9 38	9 55	10 12	10 29	10 46	11 3	11 20
18	9 18	9 36	9 54	10 12	10 30	10 48	11 6	11 24	11 42	12 0
19	9 49	10 8	10 27	10 46	11 5	11 24	11 43	12 2	12 21	12 40
20	10 20	10 40	11 0	11 20	11 40	12 0	12 20	12 40	13 0	13 20
21	10 51	11 12	11 33	11 54	12 15	12 36	12 57	13 18	13 39	14 0
22	11 22	11 44	12 6	12 28	12 50	13 12	13 34	13 56	14 18	14 40
23	11 53	12 16	12 39	13 2	13 25	13 48	14 11	14 34	14 57	15 20
24	12 24	12 48	13 12	13 36	14 0	14 24	14 48	15 12	15 36	16 0
25	12 55	13 20	13 45	14 10	14 35	15 0	15 25	15 50	16 15	16 40
26	13 26	13 52	14 18	14 44	15 10	15 36	16 2	16 28	16 54	17 20
27	13 57	14 24	14 51	15 18	15 45	16 12	16 39	17 6	17 33	18 0
28	14 28	14 56	15 24	15 52	16 20	16 48	17 16	17 44	18 12	18 40
29	14 59	15 28	15 57	16 26	16 55	17 24	17 53	18 22	18 51	19 20
30	15 30	16 0	16 30	17 0	17 30	18 0	18 30	19 0	19 30	20 0

Tabula tabularū ad omnes Calculationes iseruitē proportionū.



	31	32	33	34	35	36	37	38	39	40										
31	16	1	16	32	17	3	17	34	18	5	18	36	19	7	19	36	20	9	20	40
32	16	32	17	4	17	36	18	8	18	40	19	12	19	44	20	16	20	48	21	20
33	17	3	17	36	18	9	18	42	19	15	19	48	20	21	20	54	21	27	22	0
34	17	34	18	8	18	42	19	16	19	50	20	24	20	58	21	32	22	6	22	40
35	18	5	18	40	19	15	19	50	20	25	21	0	21	35	22	10	22	45	23	20
36	18	36	19	12	19	48	20	24	21	0	21	36	22	12	22	48	23	14	24	0
37	19	7	19	44	20	21	20	58	21	35	22	12	22	49	23	26	24	3	24	40
38	19	38	20	16	20	54	21	32	22	40	22	48	23	26	24	4	24	42	25	20
39	20	9	20	45	21	27	22	6	22	45	23	23	24	3	24	42	25	21	26	0
40	20	40	21	20	22	0	22	40	23	20	24	0	24	40	25	20	26	0	26	40
41	21	11	21	52	22	33	23	14	23	55	24	36	25	17	25	58	26	39	27	20
42	21	42	22	24	23	6	23	48	24	30	25	12	25	54	26	36	27	10	28	0
43	22	13	22	56	23	39	24	22	25	5	25	48	26	31	27	14	27	57	28	40
44	22	44	23	28	24	12	24	56	25	40	26	24	27	8	27	52	28	36	29	20
45	23	15	24	0	24	45	25	30	26	15	27	0	27	45	28	30	29	15	30	0
46	23	46	24	32	25	18	26	4	26	50	27	36	28	22	29	8	29	54	30	40
47	24	17	25	4	25	51	26	38	27	25	28	12	28	59	29	46	30	33	31	20
48	24	48	25	36	26	14	27	12	28	0	28	48	29	36	30	24	31	12	32	0
49	25	19	26	8	26	57	27	46	28	35	29	24	30	13	31	2	31	51	32	40
50	25	50	26	40	27	30	28	20	29	10	30	0	30	50	31	40	32	30	33	20
51	26	21	27	12	28	3	28	54	29	45	30	36	31	27	32	18	33	9	34	0
52	26	52	27	44	28	36	29	28	30	20	31	12	32	4	32	56	33	48	34	40
53	27	23	28	16	29	9	30	2	30	55	31	48	32	41	33	34	34	27	35	20
54	27	54	28	46	29	42	30	36	31	30	32	24	33	18	34	12	35	6	36	0
55	28	25	29	20	30	16	31	10	32	5	33	0	33	55	34	50	35	45	36	40
56	28	56	29	52	30	48	31	44	32	40	33	36	34	32	35	28	36	24	37	20
57	29	27	30	24	31	22	32	18	33	15	34	12	35	9	36	9	37	3	38	0
58	29	58	30	56	31	54	32	53	33	50	34	48	35	46	36	44	37	42	38	40
59	30	29	31	28	32	28	33	26	34	25	35	24	36	23	37	22	38	21	39	20
60	31	0	32	0	33	0	34	0	35	0	36	0	37	0	38	0	39	0	40	0

Tabula tabularū ad omnes ꝛ calculaciones iteruēs proportioni.



	41	42	43	44	45	46	47	48	49	50
1	0 41	0 42	0 43	0 44	0 45	0 46	0 47	0 48	0 49	0 50
2	1 22	1 24	1 26	1 28	1 30	1 32	1 34	1 36	1 38	1 40
3	2 3	2 6	2 9	2 12	2 15	2 18	2 21	2 24	2 27	2 30
4	2 44	2 48	2 52	2 56	3 0	3 4	3 8	3 12	3 16	3 20
5	3 25	3 30	3 35	3 40	3 45	3 50	3 55	4 0	4 5	4 10
6	4 6	4 12	4 18	4 24	4 30	4 36	4 42	4 48	4 54	5 0
7	4 47	4 54	5 1	5 8	5 15	5 22	5 29	5 36	5 43	5 50
8	5 28	5 36	5 44	5 52	6 0	6 8	6 16	6 24	6 32	6 40
9	6 9	6 18	6 27	6 36	6 45	6 54	7 3	7 12	7 21	7 30
10	6 50	7 0	7 10	7 20	7 30	7 40	7 50	8 0	8 10	8 20
11	7 31	7 42	7 53	8 4	8 15	8 26	8 37	8 48	8 59	9 10
12	8 12	8 24	8 36	8 48	9 0	9 12	9 24	9 36	9 48	10 0
13	8 53	9 6	9 19	9 32	9 45	9 58	10 11	10 24	10 37	10 50
14	9 34	9 48	10 2	10 16	10 30	10 44	10 58	11 12	11 26	11 40
15	10 15	10 30	10 45	11 0	11 15	11 30	11 45	12 0	12 15	12 30
16	10 56	11 12	11 28	11 44	12 0	12 16	12 32	12 48	13 4	13 20
17	11 37	11 54	12 11	12 28	12 45	13 2	13 19	13 36	13 53	14 10
18	12 18	12 36	12 54	13 12	13 30	13 48	14 6	14 24	14 42	15 0
19	12 59	13 18	13 37	13 56	14 15	14 34	14 53	15 12	15 31	15 50
20	13 40	14 0	14 20	14 40	15 0	15 20	15 40	16 0	16 20	16 40
21	14 21	14 42	15 3	15 24	15 45	16 6	16 27	16 48	17 9	17 30
22	15 2	15 24	15 46	16 8	16 30	16 52	17 14	17 36	17 58	18 20
23	15 43	16 6	16 29	16 52	17 15	17 38	18 1	18 24	18 47	19 10
24	16 24	16 48	17 12	17 36	18 0	18 24	18 48	19 12	19 36	20 0
25	17 5	17 30	17 55	18 20	18 45	19 10	19 35	20 0	20 25	20 50
26	17 46	18 12	18 38	19 4	19 30	19 56	20 22	20 48	21 14	21 40
27	18 27	18 54	19 21	19 48	20 15	20 42	21 9	21 36	22 3	22 30
28	19 8	19 36	20 4	20 32	21 0	21 28	21 56	22 24	22 52	23 20
29	19 49	20 18	20 47	21 16	21 45	22 14	22 43	23 12	23 41	24 10
30	20 30	21 0	21 30	22 0	22 30	23 0	23 30	24 0	24 30	25 0

Tabula tabularū ad omnes Calculationes iſeruiēs proportionū.



	41	42	43	44	45	46	47	48	49	50										
31	21	11	21	42	22	13	22	44	23	15	23	46	24	17	24	48	25	19	25	50
32	21	52	22	24	22	56	23	28	24	0	24	32	25	4	25	36	26	8	26	40
33	22	33	23	6	23	39	24	12	24	45	25	18	25	51	26	24	26	57	27	30
34	23	14	23	48	24	22	24	56	25	30	26	4	26	38	27	12	27	46	28	20
35	23	55	24	30	25	5	25	40	26	15	26	50	27	25	28	0	28	35	29	10
36	24	36	25	12	25	48	26	24	27	0	27	36	28	12	28	48	29	24	30	0
37	25	17	25	54	26	31	27	8	27	45	28	22	28	59	29	36	30	13	30	50
38	25	58	26	36	27	14	27	52	28	30	29	8	29	46	30	24	31	2	31	40
39	26	39	27	18	27	57	28	36	29	15	29	54	30	33	31	12	31	51	32	30
40	27	20	28	0	28	40	29	20	30	0	30	40	31	20	32	0	32	40	33	20
41	28	1	28	42	29	23	30	4	30	45	31	26	32	7	32	48	33	29	34	10
42	28	42	29	24	30	6	30	48	31	30	32	12	32	54	33	36	34	13	35	0
43	29	23	30	6	30	49	31	32	32	15	32	58	33	41	34	24	35	7	35	50
44	30	4	30	48	31	32	32	16	33	0	33	44	34	28	35	12	35	56	36	40
45	30	45	31	30	32	15	33	0	33	45	34	30	35	15	36	0	36	45	37	30
46	31	26	32	12	32	58	33	44	34	30	35	16	36	2	36	48	37	34	38	20
47	32	7	32	54	33	41	34	28	35	15	36	2	36	49	37	36	38	23	39	10
48	32	48	33	36	34	24	35	12	36	0	36	48	37	36	38	24	39	12	40	0
49	33	29	34	18	35	7	35	56	36	45	37	34	38	23	39	12	40	1	40	50
50	34	10	35	0	35	50	36	40	37	30	38	20	39	10	40	0	40	50	41	40
51	34	51	35	42	36	33	37	24	38	15	39	6	39	57	40	48	41	39	42	30
52	35	32	36	24	37	16	38	8	39	0	39	52	40	44	41	36	42	28	43	20
53	36	13	37	6	37	59	38	52	39	45	40	38	41	31	42	24	43	17	44	10
54	36	54	37	48	38	42	39	36	40	30	41	24	42	18	43	12	44	6	45	0
55	37	35	38	30	39	25	40	20	41	15	42	10	43	5	44	0	44	55	45	50
56	38	16	39	12	40	8	41	4	42	0	42	56	43	52	44	48	45	44	46	40
57	38	57	39	54	40	51	41	48	42	45	43	42	44	39	45	36	46	33	47	30
58	39	38	40	36	41	34	42	32	43	30	44	28	45	26	46	24	47	22	48	20
59	40	19	41	18	42	17	43	16	44	15	45	14	46	13	47	12	48	11	49	10
60	41	0	42	0	43	0	44	0	45	0	46	0	47	0	48	0	49	0	50	0

Tabula tabularū ad omnes Calculationes isernies proportionū.

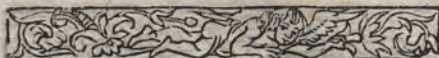

	51	52	53	54	55	56	57	58	59	60
1	0 51	0 52	0 53	0 54	0 55	0 56	0 57	0 58	0 59	1 0
2	1 42	1 44	1 46	1 48	1 50	1 52	1 56	1 56	1 58	2 0
3	2 33	2 36	2 39	2 42	2 45	2 48	2 51	2 54	2 57	3 0
4	3 24	3 28	3 32	3 36	3 40	3 44	3 48	3 52	3 56	4 0
5	4 15	4 20	4 25	4 30	4 35	4 40	4 55	4 50	4 55	5 0
6	5 6	5 12	5 18	5 24	5 30	5 36	5 42	5 48	5 54	6 0
7	5 57	6 4	6 11	6 18	6 25	6 32	6 39	6 46	6 53	7 0
8	6 48	6 56	7 4	7 12	7 20	7 28	7 36	7 44	7 52	8 0
9	7 39	7 48	7 57	8 6	8 15	8 24	8 33	8 42	8 51	9 0
10	8 30	8 40	8 50	9 0	9 10	9 20	9 30	9 40	9 50	10 0
11	9 21	9 32	9 43	9 54	10 5	10 16	10 27	10 38	10 49	11 0
12	10 12	10 24	10 36	10 48	11 0	11 12	11 24	11 36	11 48	12 0
13	11 3	11 16	11 29	11 42	11 55	12 8	12 21	12 34	12 47	13 0
14	11 54	12 8	12 22	12 36	12 50	13 4	13 18	13 32	13 46	14 0
15	12 45	13 0	13 15	13 30	13 45	14 0	14 15	14 30	14 45	15 0
16	13 36	13 52	14 8	14 24	14 40	14 56	15 12	15 28	15 44	16 0
17	14 27	14 44	15 1	15 18	15 35	15 52	16 9	16 26	16 43	17 0
18	15 18	15 36	15 54	16 12	16 30	16 48	17 6	17 24	17 42	18 0
19	16 9	16 28	16 47	17 6	17 25	17 44	18 3	18 22	18 41	19 0
20	17 0	17 20	17 40	18 0	18 20	18 40	19 0	19 20	19 40	20 0
21	17 51	18 12	18 33	18 54	19 15	19 36	19 57	20 18	20 39	21 0
22	18 42	19 4	19 26	19 48	20 10	20 32	20 54	21 16	21 38	22 0
23	19 33	19 56	20 19	20 42	21 5	21 28	21 51	22 14	22 37	23 0
24	20 24	20 48	21 12	21 36	22 0	22 24	22 48	23 12	23 36	24 0
25	21 15	21 40	22 5	22 30	22 55	23 20	23 45	24 10	24 35	25 0
26	22 6	22 32	22 58	23 24	23 50	24 16	24 42	25 8	25 34	26 0
27	22 57	23 24	23 51	24 18	24 45	25 13	25 39	26 6	26 33	27 0
28	23 48	24 16	24 44	25 12	25 40	26 8	26 36	27 4	27 32	28 0
29	24 39	25 8	25 37	26 6	26 35	27 4	27 33	28 2	28 31	29 0
30	25 30	26 0	26 30	27 0	27 30	28 0	28 30	29 0	29 30	30 0

Tabula tabularum ad omnes Calculationes iferviēs proportionū.



	51	52	53	54	55	56	57	58	59	60										
31	26	21	26	52	27	23	27	54	28	25	28	56	29	27	29	58	30	29	31	0
32	27	12	27	44	28	16	28	48	29	20	29	52	30	24	30	56	31	28	32	0
33	28	3	28	36	29	9	29	42	30	15	30	48	31	21	31	54	32	27	33	0
34	28	54	29	28	30	2	30	36	31	10	31	44	32	18	32	52	33	26	34	0
35	29	45	30	20	30	55	31	30	32	5	32	40	33	15	33	50	34	25	35	0
36	30	36	31	12	31	48	32	24	33	0	33	36	34	12	34	48	35	24	36	0
37	31	27	32	4	32	41	33	18	33	55	34	32	35	9	35	46	36	23	37	0
38	32	18	32	56	33	24	34	12	34	50	35	28	36	6	36	44	37	22	38	0
39	33	9	33	48	34	27	35	6	35	45	36	24	37	3	37	42	38	21	39	0
40	34	0	34	40	35	20	36	0	36	40	37	20	38	0	38	40	39	20	40	0
41	34	51	35	32	36	13	36	54	37	35	38	16	38	57	39	38	40	19	41	0
42	34	42	36	24	37	6	37	48	38	30	39	12	39	54	40	36	41	18	42	0
43	36	33	37	16	37	59	38	42	39	25	40	8	40	51	41	34	42	17	43	0
44	37	24	38	8	38	52	39	36	40	20	41	4	41	48	42	32	43	16	44	0
45	38	15	39	0	39	45	40	30	41	15	42	0	42	45	43	30	44	15	45	0
46	39	6	39	52	40	38	41	24	42	10	42	56	43	42	44	28	45	14	46	0
47	39	57	40	44	41	31	42	18	43	5	43	52	44	39	45	26	46	13	47	0
48	40	48	41	36	42	24	43	12	44	0	44	48	45	36	46	24	47	12	48	0
49	41	39	42	28	43	17	44	6	44	55	45	44	46	33	47	22	48	11	49	0
50	42	30	43	20	44	10	45	0	45	50	46	40	47	30	48	20	49	10	50	0
51	43	21	44	12	45	3	45	54	46	45	47	36	48	27	49	18	50	9	51	0
52	44	12	45	4	45	56	46	48	47	40	48	32	49	24	50	16	51	8	52	0
53	45	3	45	56	46	49	47	42	48	35	49	28	50	21	51	14	52	7	53	0
54	45	54	46	48	47	42	48	36	49	30	50	44	51	18	52	12	53	6	54	0
55	46	45	47	40	48	35	49	30	50	25	51	20	52	12	53	10	54	5	55	0
56	47	36	48	32	49	28	50	24	51	20	52	16	53	12	54	8	55	4	56	0
57	48	27	49	24	50	21	51	18	52	15	53	12	54	9	55	6	56	3	57	0
58	49	18	50	16	51	14	52	12	53	10	54	8	55	6	56	4	57	2	58	0
59	50	9	51	8	52	7	53	6	54	5	55	4	56	3	57	2	58	1	59	0
60	51	0	52	0	53	0	54	0	55	0	56	0	57	0	58	0	59	0	0	1

Tabula partis duodecime distantie inter solē & lunā

Tabula mor^o solⁱ in vno minuto diei.

Distantia			Distantia			Distantia			Distantia			Linee numeri comnes.	Mor ^o Solis i vno minuto diei.	Linee numeri comnes.	Mor ^o Solis i vno minuto diei.					
g	m	i	g	m	i	g	m	i	g	m	i									
1	5	1	0	5	31	2	35		0	3	5	57	0	57	1	33	4	27	0	59
2	10	1	0	10	32	2	40		0	6	5	54	0	57	1	36	4	24	0	59
3	15	3	0	35	33	2	45		0	9	5	51	0	57	1	39	4	21	0	59
4	20	4	0	20	30	2	50		0	12	5	48	0	57	1	42	4	18	0	59
5	25	5	0	25	35	2	55		0	15	5	45	0	57	1	45	4	15	0	59
6	30	6	0	30	36	3	0		0	18	5	42	0	57	1	48	4	12	1	0
7	35	7	0	35	37	3	5		0	21	5	39	0	57	1	51	4	9	1	0
8	40	8	0	40	38	3	10		0	24	5	36	0	57	1	54	4	6	1	0
		9	0	45	39	3	15		0	27	5	33	0	57	1	57	4	3	1	0
		10	0	50	40	3	20		0	30	5	30	0	57	2	0	4	0	1	0
		11	0	55	41	3	25		0	33	5	27	0	57	2	3	3	57	1	0
		12	1	0	42	3	30		0	36	5	24	0	58	2	6	3	54	1	0
		13	1	5	43	3	35		0	39	5	21	0	58	2	9	3	51	1	0
		14	1	10	44	3	40		0	42	5	18	0	58	2	12	3	48	1	0
		15	1	15	45	3	45		0	45	5	15	0	58	2	15	3	45	1	0
		16	1	20	46	3	50		0	48	5	12	0	58	2	18	3	42	1	0
		17	1	25	47	3	55		0	51	5	9	0	58	2	21	3	39	1	0
		18	1	30	48	4	0		0	54	5	6	0	58	2	24	3	36	1	1
		19	1	35	49	4	5		0	57	5	3	0	58	2	27	3	33	1	1
		20	1	40	50	4	10		1	0	5	0	0	58	2	30	3	30	1	1
		21	1	45	51	4	15		1	3	4	57	0	58	2	33	3	27	1	1
		22	1	50	52	4	20		1	6	4	54	0	58	2	36	3	24	1	1
		23	1	55	53	4	25		1	9	4	51	0	58	2	39	3	21	1	1
		24	2	0	54	4	30		1	12	4	48	0	59	2	42	3	18	1	1
		25	2	5	55	4	35		1	15	4	45	0	59	2	45	3	15	1	1
		26	2	10	56	4	40		1	18	4	42	0	59	2	48	3	12	1	1
		27	2	15	57	4	45		1	21	4	39	0	59	2	51	3	9	1	1
		28	2	20	58	4	50		1	24	4	36	0	59	2	54	3	6	1	1
		29	2	25	59	4	55		1	27	4	33	0	59	2	57	3	3	1	1
		30	2	30	60	5	0		1	30	1	30	0	59	3	0	3	0	1	2

Tabula Motus Lune in vno Mdituto Diei.

Linee Mdot ^o				Linee Mdot ^o				Linee Mdot ^o			
numeri		Lune i		numeri		Lune i		numeri		Lune i	
comu		vno mi		comu		vno mi		comu		vno mi	
nes.		nuto		nes.		nuto		nes.		nuto	
ḡ			diei.	ḡ			diei.	ḡ			diei.
0				0				1			
ḡ		ḡ	m̄ z̄	ḡ		ḡ	m̄ z̄	ḡ		ḡ	m̄ z̄
1		59	12 9	31		29	12 16	1		59	12 35
2		58	12 9	32		28	11 16	2		58	12 36
3		57	12 9	33		27	12 17	3		57	12 37
4		56	12 9	34		26	12 17	4		56	12 38
5		55	12 9	35		25	12 18	5		55	12 39
6		54	12 9	36		24	12 18	6		54	12 40
7		53	12 9	37		23	12 19	7		53	12 41
8		52	12 9	38		22	12 19	8		52	12 42
9		51	12 9	39		21	12 20	9		51	12 43
10		50	12 9	40		20	12 20	10		50	12 44
11		49	12 10	41		19	12 21	11		49	12 45
12		48	12 10	42		18	12 22	12		48	12 46
13		47	12 10	43		17	12 22	13		47	12 47
14		46	12 10	44		16	12 23	14		46	12 48
15		45	12 10	45		15	12 24	15		45	12 49
16		34	12 10	46		14	12 24	16		44	12 50
17		43	12 10	47		13	12 25	17		43	12 51
18		42	12 11	48		12	12 25	18		42	12 52
19		41	12 11	49		11	12 26	19		41	12 53
20		40	12 11	50		10	12 27	20		40	12 54
21		39	12 12	51		9	12 28	21		39	12 54
22		38	12 12	52		8	12 29	22		38	12 56
23		37	12 12	53		7	12 29	23		37	12 57
24		36	12 13	54		6	12 30	24		36	12 58
25		35	12 13	55		5	12 31	25		35	12 59
26		34	12 13	56		4	12 31	26		34	13 0
27		33	12 14	57		3	12 32	27		33	13 1
28		32	12 14	58		2	12 33	28		32	13 2
29		31	12 15	59		1	12 34	29		31	13 3
30		30	12 15	0		0	12 35	30		30	13 4
		5				5				1	
		ḡ				ḡ				ḡ	

Tabula motus Lune in vno minuto diei.

Linee			M ^o			Linee			M ^o			Linee			M ^o		
numeri			Lune			numeri			Lune			numeri			Lune		
comu			vno mi			comu			vno mi			comu			vno mi		
nes.			nuto			nes.			nuto			nes.			nuto		
diei.			diei.			diei.			diei.			diei.			diei.		
1						2						3					
5	5	m̄	z̄			5	5	m̄	z̄			5	5	m̄	z̄		
31	29	13	5			1	59	13	43			31	29	14	13		
32	28	13	6			2	58	13	44			32	28	14	13		
33	27	13	7			3	57	13	45			33	27	14	14		
34	26	13	8			4	56	13	46			34	26	14	14		
35	25	13	9			5	55	13	47			35	25	14	15		
36	24	13	10			6	54	13	48			36	24	14	16		
37	23	13	11			7	53	13	49			37	23	14	17		
38	22	13	12			8	52	13	50			38	22	14	18		
39	21	13	13			9	51	13	51			39	21	14	19		
40	20	13	14			10	50	13	52			40	20	14	20		
41	19	13	15			11	49	13	53			41	19	14	21		
42	18	13	16			12	48	13	54			42	18	14	22		
43	17	13	17			13	47	13	55			43	17	14	23		
44	16	13	18			14	46	13	56			44	16	14	24		
45	15	12	19			15	45	13	57			45	15	14	24		
46	14	13	20			16	44	13	58			46	14	14	24		
47	13	13	21			17	43	13	59			47	13	14	24		
48	12	13	22			18	42	14	0			48	12	14	24		
49	11	13	23			19	41	14	1			49	11	14	24		
50	10	13	24			20	40	14	2			50	10	14	24		
51	9	13	25			21	39	14	3			51	9	14	25		
52	8	13	26			22	38	14	4			52	8	14	25		
53	7	13	27			23	37	14	5			53	7	14	25		
54	6	13	28			24	36	14	6			54	6	14	25		
55	5	13	29			25	35	14	7			55	5	14	25		
56	4	13	30			26	34	14	8			56	4	14	25		
57	3	13	31			27	33	14	9			57	3	14	25		
58	2	13	32			28	32	14	10			58	2	14	25		
59	1	13	33			29	31	14	11			59	1	14	25		
0	0	13	34			30	30	14	12			0	0	14	25		
		4						3						3			
		5						5						5			

Tabula veri motus Solis & Lune in vna hora.

Linee Signa coia o

1

2

numeri cōmu nes.		♌♍♎♏♐♑		♌♍♎♏♐♑		♌♍♎♏♐♑		♌♍♎♏♐♑		♌♍♎♏♐♑					
		♌♍♎♏♐♑		♌♍♎♏♐♑		♌♍♎♏♐♑		♌♍♎♏♐♑		♌♍♎♏♐♑					
		♌♍♎♏♐♑		♌♍♎♏♐♑		♌♍♎♏♐♑		♌♍♎♏♐♑		♌♍♎♏♐♑					
ḡ	ḡ	ḡ	ḡ	ḡ	ḡ	ḡ	ḡ	ḡ	ḡ	ḡ	ḡ				
1	29	2	33	30	18	2	24	30	37	2	25	31	27		
2	28	2	33	30	18	2	24	30	38	2	25	31	29		
3	27	2	33	30	18	2	24	30	39	2	25	31	31		
4	26	2	23	30	19	2	24	30	40	2	25	31	34		
5	25	2	23	30	19	2	24	30	42	2	25	31	36		
6	24	2	23	30	19	2	24	30	43	2	26	41	38		
7	23	2	23	30	19	2	24	30	44	2	26	31	41		
8	22	2	23	30	20	2	24	30	46	2	26	31	43		
9	21	2	23	30	20	2	24	30	47	2	26	31	46		
10	20	2	23	30	20	2	24	30	48	2	26	31	48		
11	19	2	23	30	21	2	24	30	50	2	26	31	51		
12	18	2	23	30	21	2	24	30	51	2	26	31	53		
13	17	2	23	30	22	2	24	50	53	2	26	31	56		
14	16	2	23	30	22	2	24	30	55	2	26	31	58		
15	15	2	23	30	23	2	24	30	56	2	26	32	1		
16	14	2	23	30	23	2	24	30	58	2	26	32	3		
17	13	2	23	30	24	2	24	30	59	2	26	32	6		
18	12	2	23	30	24	2	25	31	1	2	27	32	8		
19	11	2	23	30	25	2	25	31	3	2	27	32	11		
20	10	2	23	30	25	2	25	31	5	2	27	32	14		
21	9	2	23	30	26	2	25	31	8	2	27	32	17		
22	8	2	23	30	27	2	25	31	10	2	27	32	19		
23	7	2	23	30	27	2	25	31	12	2	27	32	22		
24	6	2	23	30	28	2	25	31	14	2	27	32	25		
25	5	2	23	30	29	2	25	31	16	2	27	32	28		
26	4	2	23	30	30	2	25	31	17	2	27	32	31		
27	3	2	23	30	32	2	25	31	19	2	27	32	34		
28	2	2	23	30	33	2	25	31	21	2	27	32	36		
29	1	2	23	30	34	2	25	31	22	2	27	32	39		
30	0	2	24	30	35	2	25	31	24	2	28	32	42		
				Etde				Etde				Etde			
				II				IO				9			

Residui tabule veri motus Solis z lune in vna hora.

Luce Signa coia		3	4	5									
numeri		zldotus	zldotus	zldotus	zldotus	zldotus	zldotus						
comu		☉	☽	☉	☽	☉	☽						
nes		zldotus		zldotus		zldotus							
		zldotus		zldotus		zldotus							
		m	z	m	z	m	z						
1	29	2	28	32	45	2	30	34	17	2	32	35	32
2	28	2	28	32	48	2	30	34	20	2	32	35	34
3	27	2	28	32	51	2	30	34	23	2	32	35	37
4	26	2	28	32	53	2	30	34	26	2	32	35	39
5	25	2	28	32	56	2	30	34	29	2	32	35	41
6	24	2	28	32	59	2	30	34	32	2	32	35	43
7	23	2	28	33	2	2	30	34	35	2	33	35	45
8	22	2	28	33	5	2	30	34	38	2	33	35	46
9	21	2	28	33	8	2	30	34	41	2	33	35	48
10	20	2	28	33	11	2	30	34	43	2	33	35	49
11	19	2	28	33	14	2	30	34	46	2	33	35	51
12	18	2	29	33	17	2	31	34	49	2	33	35	52
13	17	2	29	33	20	2	31	34	52	2	33	35	53
14	16	2	29	33	23	2	31	34	54	2	33	35	54
15	15	2	29	33	27	2	31	34	57	2	33	35	55
16	14	2	29	33	30	2	31	35	59	2	33	35	56
17	13	2	29	33	33	2	31	35	2	2	33	35	56
18	12	2	29	33	36	2	32	35	4	2	33	35	57
19	11	2	29	33	39	2	32	35	7	2	33	35	59
20	10	2	29	33	42	2	32	35	9	2	33	35	59
21	9	2	29	33	46	2	32	35	11	2	33	35	0
22	8	2	29	33	49	2	32	35	13	2	33	36	1
23	7	2	29	33	52	2	32	35	16	2	33	36	1
24	6	2	29	33	55	2	32	35	18	2	33	36	2
25	5	2	29	33	58	2	32	35	20	2	33	36	2
26	4	2	29	34	1	2	32	35	22	2	33	36	3
27	3	2	29	34	5	2	32	35	25	2	33	36	3
28	2	2	29	34	8	2	32	35	27	2	33	36	3
29	1	2	29	34	11	2	32	35	29	2	33	36	4
30	0	2	30	34	14	2	32	35	31	2	33	36	4
		Adde				Adde				Adde			
		8				7				6			

C Tabula Inventionis Temporis inter Coniunctionē & Oppositionē Veram & Mediam.

		♂				♃															
Supera.	27	Día		28	Día		29	Día		30	Día										
tio	hō m̄	z̄	m̄	z̄	hō m̄	z̄	m̄	z̄	hō m̄	z̄	m̄	z̄									
Longitududo	1	2	13	20	4	46	2	8	34	4	26	2	4	8	4	8	2	0	0	3	52
	2	4	26	40	9	31	4	17	9	8	52	4	8	17	8	17	4	0	0	7	45
	3	6	40	0	14	17	6	25	43	13	18	6	12	25	12	25	6	0	0	11	37
	4	8	53	20	19	3	8	34	17	17	44	8	16	33	16	33	8	0	0	15	29
	5	11	6	40	23	13	10	42	51	22	10	10	20	41	20	21	10	0	0	19	21
	6	13	20	0	28	34	12	51	26	26	36	12	24	50	24	50	12	0	0	23	14
	7	15	33	20	33	20	15	0	0	31	2	14	28	58	28	58	14	0	0	37	0
	8	17	46	4	36	6	17	8	34	35	28	16	33	6	33	6	16	0	0	30	58

C Residuum tabule inventionis temporis inter Coniunctionem & Oppositionem mediam & veram.

		♂				♃													
Supera.	31	Día		32	Día		33	Día		34									
tio	hō m̄	z̄	m̄	z̄	hō m̄	z̄	m̄	z̄	hō m̄	z̄									
Longitududo	1	1	58	8	3	38	1	52	30	3	25	1	49	15	3	12	1	45	53
	2	3	52	15	7	15	3	45	0	6	49	3	38	11	6	25	3	31	46
	3	5	48	23	10	53	5	37	30	10	14	5	17	16	9	37	5	17	39
	4	7	44	31	41	31	7	30	0	13	38	7	16	22	12	50	7	3	32
	5	9	40	39	18	9	9	22	30	17	3	9	5	27	16	2	8	49	25
	6	11	36	46	22	46	11	15	0	20	27	10	54	33	19	15	10	35	18
	7	13	32	54	25	24	13	7	30	23	52	12	43	38	22	27	12	21	11
	8	15	29	2	29	2	15	0	0	27	16	14	32	44	25	40	14	3	4

Tabule altere residuū inueniēdi tempus inter coniūctiōē
z oppositionem mediā z verā solis z lune.

Superatio	31		Dia		32		Dia		33		Dia		34		Dia		
	m	̄	̄	̄	m	̄	̄	̄	m	̄	̄	̄	m	̄	̄	̄	
Zon Grundo	1	1	56	0	4	1	52	0	3	1	49	0	3	1	46		
	2	3	52	0	7	3	45	0	7	3	38	0	6	3	32		
	3	5	48	0	11	5	37	0	10	5	27	0	9	5	18		
	4	7	45	0	15	7	30	0	14	7	16	0	12	7	4		
	5	9	41	0	19	9	22	0	17	9	5	0	16	8	49		
	6	11	37	0	22	11	15	0	20	10	55	0	20	10	35		
	7	13	33	0	26	13	7	0	23	12	44	0	23	11	21		
	8	15	29	0	29	15	0	0	27	14	33	0	26	18	7		
	9	17	25	0	33	16	52	0	30	16	22	0	29	15	53		
	10	19	21	0	36	18	45	0	33	18	11	0	32	17	39		
	11	21	17	0	40	20	37	0	37	20	0	0	35	19	25		
	12	23	14	0	44	22	30	0	41	21	49	0	38	22	11		
	13	25	10	0	48	24	22	0	44	23	38	0	42	24	56		
	14	27	6	0	51	26	15	0	48	25	27	0	45	26	42		
	15	29	2	0	55	28	7	0	51	27	16	0	48	28	26		
	16	30	58	0	58	30	0	0	55	29	5	0	51	30	14		
	17	32	54	I	2	31	52	0	57	30	55	0	55	31	0		
	18	34	50	I	5	33	45	I	1	32	44	I	58	33	46		
	19	36	46	I	9	35	37	I	4	34	33	I	1	35	32		
	20	38	43	I	13	37	30	I	8	36	22	I	4	38	18		
	21	40	39	I	17	39	22	I	11	38	11	I	7	40	4		
	22	42	35	I	20	41	15	I	15	40	0	I	11	41	49		
	23	44	31	I	24	43	7	I	18	41	49	I	14	42	35		
	24	46	27	I	27	45	0	I	22	43	38	I	17	44	21		
	25	48	24	I	32	46	52	I	25	45	27	I	20	45	7		
	26	50	20	I	35	48	55	I	29	47	16	I	23	47	53		
	27	52	16	I	39	50	37	I	32	49	5	I	26	49	39		
	28	54	12	I	42	52	30	I	35	50	55	I	30	51	25		
	29	56	8	I	46	54	22	I	38	52	44	I	33	52	11		
	30	58	4	I	49	56	15	I	42	54	33	I	37	54	56		
	31	60	0	I	53	58	7	I	45	56	22	I	40	55	42		
	32			I	56	60	0	I	49	58	11	I	43	56	28		
	33							I	51	60	0	I	46	58	14		
	34											I	49	60	0		

Tabula conjunctionu Saturni & Jovis post incarnatione Christi, secundū mediu motu: per tabulas Alfonsi notate.

Conium.							♄ ♃							V. 7. ano ante;																																																						
Anni m̄	di	hō m̄	z	ctioes	4	3	2	1	m̄	2	3	4	5		6	7	8	9	10	11	12	13	14	15	16	17	18	19	20	21	22	23	24	25	26	27	28	29	30	31	32	33	34	35	36	37	38	39	40	41	42	43	44	45	46	47	48	49	50	51	52	53	54	55	56	57	58	59
13	11	25	2	4	0	1	0	1	25	7	5	10	4	5	9	34	44	♄																																																		
33	10	3	17	3	36	2	0	3	16	0	42	39	2	8	7	56	36	♄																																																		
53	8	13	8	3	12	3	0	5	26	54	20	8	0	11	6	18	28	♄																																																		
73	6	23	23	2	48	4	0	7	17	47	57	37	4	14	4	40	20	♄																																																		
93	5	2	14	2	24	5	0	9	28	41	35	6	2	17	3	2	12	♄																																																		
113	3	12	5	2	0	6	0	11	29	35	12	35	0	20	1	24	4	♄																																																		
133	1	19	20	16	0	7	0	13	30	28	50	40	4	22	59	45	56	♄																																																		
152	11	30	11	1	12	8	0	15	31	22	27	33	2	25	58	7	48	♄																																																		
172	10	9	2	0	48	9	0	17	32	16	5	2	0	28	56	29	40	♄																																																		
192	8	18	17	0	24	10	0	19	33	9	42	31	4	31	54	51	32	♄																																																		
112	6	29	8	0	0	11	0	21	34	3	20	0	2	34	53	13	24	♄																																																		
232	5	7	22	59	36	12	0	23	34	56	57	29	0	37	51	35	16	♄																																																		
252	3	17	13	59	12	13	0	25	35	50	34	58	4	0	49	57	8	♄																																																		
272	1	25	4	58	48	14	0	27	36	44	12	27	2	43	48	19	0	♄																																																		
292	0	4	19	58	24	15	0	29	37	37	49	56	0	46	46	40	52	♄																																																		
311	10	14	10	58	0	16	0	31	38	31	27	25	4	49	45	2	44	♄																																																		
331	8	24	1	57	36	17	0	33	39	25	4	54	2	52	43	24	36	♄																																																		
351	7	3	16	57	12	18	0	35	40	18	42	23	0	55	41	46	28	♄																																																		
371	5	13	7	56	48	19	0	37	41	12	19	52	4	58	40	8	20	♄																																																		
391	3	22	22	56	24	20	0	39	42	5	57	21	3	1	38	30	12	♄																																																		
411	2	2	13	56	0	21	0	41	42	59	34	50	1	4	36	52	4	♄																																																		
431	0	11	4	55	36	22	0	43	43	53	12	19	5	7	35	13	56	♄																																																		
450	10	20	19	55	12	23	0	45	44	46	49	48	3	10	33	35	48	♄																																																		
470	9	0	10	54	48	24	0	47	45	40	27	17	1	13	31	57	40	♄																																																		
490	7	10	1	54	24	25	0	49	46	34	4	46	5	16	30	19	32	♄																																																		
510	5	19	16	54	0	26	0	51	47	27	42	15	3	19	28	41	24	♄																																																		
530	3	29	7	53	36	27	0	53	48	21	19	44	1	22	27	3	16	♄																																																		
550	2	8	22	53	12	28	0	55	49	14	57	13	5	25	25	25	8	♄																																																		
570	0	16	13	52	48	29	0	57	50	8	34	42	3	28	23	47	0	♄																																																		
589	10	26	4	52	24	30	0	59	51	2	12	11	1	31	22	8	52	♄ - mahomet																																																		
609	9	5	19	52	0	31	1	1	51	55	49	40	5	34	20	30	44	X signifi ca																																																		
629	7	15	10	51	36	32	1	3	52	49	27	9	3	37	18	52	36	♄																																																		
649	5	25	1	51	12	33	1	5	53	43	4	38	1	40	17	14	28	♄ - Juhimo, S																																																		
669	4	4	16	50	48	34	1	7	54	36	42	7	5	43	15	36	20	X																																																		
689	2	14	7	50	24	35	1	9	55	30	19	36	3	46	13	58	12	♄																																																		
709	0	21	22	50	0	36	1	11	56	23	57	5	1	49	12	20	4	♄																																																		

Tabula coniunctionū Saturni & Jouis post incarnationē Christi.
 secundū mediū motū: per tabulas Alfonso notate.

Anni m̄	di	hō	m̄	z	Coniun.		♄		♃		z	z	z	z	z			
					4	3	2	1	m̄	z						z	z	m̄
728	II	I	13	19	36	37	I	13	57	17	34	34	5	52	10	41	56	X
748	9	II	4	49	12	38	I	15	58	II	12	3	3	19	9	3	48	II
768	7	20	19	48	48	39	I	17	59	4	49	32	I	58	7	25	40	69
788	6	0	10	48	24	40	I	19	59	58	27	I	0	I	5	47	32	V
808	4	10	I	48	0	41	I	22	0	52	4	30	4	4	4	9	24	†
828	2	19	16	47	36	42	I	24	I	45	41	59	2	7	2	31	16	Ω
848	0	27	7	47	12	43	I	26	2	39	19	28	0	10	0	53	8	V
867	II	6	22	46	48	44	I	28	3	32	56	57	4	12	59	15	0	†
887	9	16	13	46	24	45	I	30	4	26	34	26	2	15	57	36	52	Ω
907	7	26	4	46	0	46	I	32	5	20	II	55	0	18	55	58	44	V
927	6	5	19	45	36	47	I	34	6	13	49	24	4	21	54	20	36	†
947	4	15	10	45	12	48	I	36	7	7	26	53	2	24	52	42	28	Ω
967	2	25	I	44	48	49	I	38	8	I	4	22	0	27	51	4	20	V
987	I	2	16	44	24	50	I	40	8	54	41	51	4	30	49	26	12	♁
1006	II	13	7	44	0	51	I	42	9	48	19	20	2	33	47	48	4	mp
1626	9	22	22	43	36	52	I	44	10	41	56	49	0	36	46	9	56	Ω
1046	8	I	13	43	12	53	I	46	II	35	34	18	4	39	44	31	48	♁
1066	6	12	4	42	48	54	I	48	12	29	II	47	2	42	42	53	0	mp
1086	4	21	19	42	24	55	I	50	13	22	49	16	0	45	41	15	32	Ω
1106	3	0	10	42	0	56	I	52	14	16	26	45	4	48	39	37	24	♁
1126	I	9	I	41	36	57	I	54	15	10	4	14	2	51	37	59	16	mp
1145	II	18	19	41	12	58	I	56	16	3	41	43	0	54	36	21	8	Ω
1165	9	28	7	40	48	59	I	58	16	57	19	12	4	57	34	43	0	♁
1185	8	6	22	40	24	60	2	0	17	50	56	41	3	0	33	4	52	♁
1205	6	17	13	40	0	61	2	2	18	44	34	10	I	3	31	26	44	II
1225	4	27	4	39	36	62	2	4	19	38	II	39	5	6	29	48	36	III
1245	3	5	19	39	12	63	2	6	20	31	49	8	3	9	28	10	28	III
1265	I	14	10	38	48	64	2	8	21	25	26	37	I	12	26	32	20	II
1284	II	24	I	38	24	65	2	10	22	19	4	6	5	15	24	54	12	III
1304	10	2	16	38	0	66	2	12	23	12	41	35	3	18	23	16	4	♁
1324	8	12	7	37	36	67	2	14	24	6	19	4	I	21	21	37	56	II
1344	6	22	22	37	12	68	2	16	24	59	56	33	5	24	19	59	48	III
1364	5	I	13	36	48	69	2	18	25	53	34	2	3	27	18	21	40	♁
1384	3	II	4	36	24	70	2	20	26	47	II	31	I	30	16	43	32	69
1404	I	18	19	36	0	71	2	22	27	40	49	0	5	33	15	5	24	X
1423	II	29	10	35	36	72	2	24	28	34	26	29	3	36	13	27	16	II

**Residua tabule Coniunctionu Saturni z Jouis post incarnatione
Christi secundu mediū motū: per tabulas Alfonsi notataz**

Anni		di hō m z				ctiones	♄ ♃ ♀ ♀ ♀ ♀				♄ ♃ ♀ ♀ ♀ ♀							
anni	m	di	hō	m	z		4	3	2	1	m	z	♄	♃	m	z	♄	
1443	10	8	1	35	12	73	2	26	29	28	3	58	1	39	11	49	8	♄
1463	8	17	16	34	48	74	2	28	30	21	41	27	5	42	10	11	0	♄
1483	6	28	7	34	24	75	2	30	31	15	18	56	3	45	8	32	52	♄
1503	5	6	22	34	0	76	2	32	32	8	56	25	1	48	6	54	44	♄
1523	3	16	13	33	36	77	2	34	33	2	33	54	5	51	5	16	36	♄
1543	1	25	4	33	12	78	2	36	33	56	11	23	3	54	3	38	28	♄
1563	0	4	19	32	48	79	2	38	34	49	48	52	1	57	2	0	20	♄
1582	10	14	10	32	24	80	2	40	35	43	26	21	0	0	0	22	12	♄

**Tabula Coniunctionu Saturni z Martis post incarnatione
Christi secundu mediū motū: per tabulas Alfonsi notataz**

Anni		di hō m z				ctiones	♄ ♃ ♀ ♀ ♀ ♀				♄ ♃ ♀ ♀ ♀ ♀							
anni	m	di	hō	m	z		4	3	2	1	m	z	♄	♃	m	z	♄	
0	2	7	14	0	24	Radix	0	0	1	6	35	1	1	16	19	9	25	♄
60	5	15	17	42	24	30	0	6	8	1	44	16	1	33	45	18	10	♄
120	8	23	21	24	24	60	0	12	14	56	53	31	1	51	11	26	54	♄
181	0	2	1	6	24	90	0	18	21	52	2	46	2	8	37	35	39	♄
241	3	12	4	48	24	120	0	24	28	47	12	1	2	26	3	44	23	♄
301	6	21	8	30	24	150	0	30	35	42	21	16	2	43	29	53	8	♄
361	9	29	12	12	24	180	0	36	42	37	30	31	3	0	56	1	53	♄
422	1	6	15	54	24	210	0	42	49	32	39	46	3	18	22	14	38	♄
482	4	17	19	36	24	240	0	48	56	27	49	1	3	35	48	19	23	♄
542	7	25	23	18	24	270	0	55	3	22	58	16	3	53	14	28	8	♄
602	11	4	3	0	24	300	1	1	10	18	7	31	4	10	40	36	53	♄
663	2	13	6	42	24	330	1	7	17	13	16	46	4	28	6	45	38	♄
723	5	21	10	24	24	360	1	13	24	8	26	1	4	45	32	54	23	♄
783	8	29	14	6	24	390	1	19	31	3	35	16	5	2	59	3	8	♄
844	0	7	17	48	24	420	1	25	37	58	44	31	5	20	25	11	53	♄
904	3	17	21	30	24	450	1	31	44	53	53	46	5	37	51	20	38	♄
964	6	27	1	12	24	480	1	37	51	49	3	1	5	55	17	29	23	♄
1024	10	4	4	54	24	510	1	43	58	44	12	16	0	12	43	38	8	♄
1085	1	12	8	36	24	540	1	50	5	39	21	31	0	30	9	46	53	♄
1145	4	23	12	18	24	570	1	56	12	34	30	46	0	47	35	55	34	♄
1105	8	0	16	0	24	600	2	2	19	29	40	1	1	5	2	4	23	♄
1265	11	9	19	42	24	630	2	8	26	24	49	16	1	22	28	13	8	♄
1326	2	19	23	24	24	660	2	14	33	19	58	31	1	39	54	21	53	♄
1386	5	28	3	6	24	690	2	20	40	15	7	46	1	57	20	30	38	♄
1446	9	6	6	48	24	720	2	26	47	10	17	1	2	14	46	39	23	♄

**Residuum tabule Coniunctionum Saturni et Martis post incarnationem
Christi secundum medium motum: per tabulas Alfonsi notataz**

				Coniun		♄ ♃												
Anni	m	di	hō	m	z	ctiones	4	3	2	1	m	z	6	5	m	z	3	
1507	0	14	10	30	24	750	2	32	54	5	26	16	2	32	12	48	8	np
1567	3	23	14	12	24	780	2	39	1	0	35	31	2	49	38	56	53	np
1627	7	1	17	54	24	810	2	45	7	55	44	46	3	7	5	53	8	z

**Tabula Coniunctionum Saturni et Martis expansarum post incarnationem
Christi secundum medium motum: per tabulas Alfonsi verificataz.**

				Coniun		♄ ♃												
Anni	m	di	hō	m	z	ctiones	4	3	2	1	m	z	6	5	m	z	3	
2	0	3	10	7	12	1	0	0	12	13	50	18	0	24	34	52	17	Υ
4	0	6	16	14	48	2	0	0	24	27	40	37	0	49	9	44	35	ϛ
6	0	10	12	22	0	3	0	0	36	41	30	55	1	13	44	36	52	Π
8	0	13	8	29	36	4	0	0	48	55	21	14	1	38	19	29	10	ϙ
10	0	17	4	36	48	5	0	1	1	9	11	32	2	2	54	21	27	Ω
12	0	20	0	44	24	6	0	1	13	23	1	51	2	27	29	13	45	Ω
14	0	23	20	51	36	7	0	1	25	36	52	9	2	52	4	6	2	np
16	0	26	16	59	12	8	0	1	37	50	42	28	3	16	30	58	20	ϛ
18	0	30	13	6	24	9	0	1	50	4	32	46	3	41	16	50	37	μ
20	1	2	9	14	0	10	0	2	2	18	23	5	4	5	48	42	55	⊕
22	1	6	5	21	12	11	0	2	14	32	13	23	4	30	23	35	12	⊕
24	1	9	1	28	48	12	0	2	16	46	3	42	4	54	58	27	30	⊖
26	1	12	21	36	0	13	0	2	38	59	54	0	5	19	33	19	47	⊗
28	1	15	17	43	36	14	0	2	51	13	44	19	5	44	8	12	5	Χ
30	1	19	13	50	48	15	0	3	3	27	34	37	0	8	43	4	22	Υ
32	1	22	9	58	24	16	0	3	15	41	24	56	0	3	17	56	40	Υ
34	1	26	6	5	36	17	0	3	27	55	15	14	0	57	52	48	57	ϛ
36	2	1	2	13	12	18	0	3	40	9	5	33	1	22	27	41	15	Π
38	2	4	22	20	24	19	0	3	52	22	55	51	1	47	2	33	32	ϙ
40	2	7	18	28	0	20	0	4	4	36	46	10	2	11	37	25	50	Ω
42	2	11	14	35	12	21	0	4	16	50	36	28	2	36	12	18	7	np
44	2	14	10	42	48	22	0	4	29	4	26	47	3	0	47	10	25	np
46	2	18	6	50	0	23	0	4	41	18	17	5	3	25	22	2	42	np
48	2	21	2	57	36	24	0	4	53	32	7	24	3	49	56	55	0	μ
50	2	24	23	4	48	25	0	5	5	45	57	42	4	14	31	47	17	⊕
52	2	27	19	12	24	26	0	5	17	59	48	1	4	39	6	39	35	⊖
54	3	0	15	19	36	27	0	5	30	13	38	19	5	3	41	31	52	⊗
56	3	3	11	27	12	28	0	5	42	27	28	38	5	28	16	24	10	⊗
58	3	7	7	34	24	26	0	5	54	41	18	56	5	52	51	16	27	Χ
60	3	10	3	42	0	30	0	6	6	55	9	15	0	17	26	8	45	Υ

Tabula Coniunctionū Jovis et Martis post incarnationē Christi secundū motū per tabulas Alfonsi notataz

Anni m̄	di	hō m̄	i	ctones	♄					♂									
					ā	ī	ī	m̄	ī	ē	ē	m̄	ī	ī					
0	10	11	16	23	12	Radix	0	0	5	15	40	58	0	26	51	51	13	Y	
45	6	27	9	43	12		20	0	4	37	24	24	18	2	4	13	24	18	Ω
90	3	11	3	2	48		40	0	9	9	33	7	37	0	41	34	57	13	♃
134	11	24	20	22	24		60	0	13	41	47	50	56	4	18	56	30	29	♁
179	8	8	13	42	24		80	0	18	13	50	34	16	3	56	18	3	34	m̄
224	4	23	7	2	0		100	0	22	45	59	17	35	2	33	39	36	39	mp
269	1	5	0	21	36		120	0	27	18	8	0	54	1	11	1	9	45	II
313	9	20	17	41	36		140	0	31	50	16	44	14	5	48	22	42	50	X
358	6	5	11	1	12		160	0	36	22	25	27	33	4	25	44	15	55	♁
403	2	20	4	20	48		180	0	40	54	34	10	52	3	3	5	49	1	♁
447	11	2	21	40	48		200	0	45	26	42	54	12	1	40	27	22	6	♁
492	7	16	15	0	24		220	0	49	58	51	37	31	0	17	48	55	11	Y
537	4	0	8	16	0		240	0	54	31	0	20	40	4	55	10	28	17	♁
582	0	14	1	40	0		260	0	59	3	9	4	10	3	32	32	1	21	m̄
626	8	28	18	59	36		280	1	3	35	17	47	29	2	9	53	34	27	Ω
671	5	12	12	19	12		300	1	8	7	26	30	48	0	47	15	7	33	♃
716	1	26	5	39	12		320	1	12	39	35	14	8	5	24	36	40	38	♁
760	10	9	22	58	48		340	1	17	11	43	57	27	4	1	58	13	43	♁
805	6	25	16	18	24		360	1	21	43	52	40	46	2	39	19	46	49	mp
850	3	7	9	38	24		380	1	26	16	1	24	6	1	16	41	19	54	II
894	11	23	2	58	0		400	1	30	48	10	7	25	5	54	2	52	59	X
939	8	5	20	17	36		420	1	35	20	18	50	44	4	31	24	26	5	♁
984	4	21	13	37	36		440	1	39	52	27	34	4	3	8	45	59	10	♁
1029	1	3	6	57	12		460	1	44	24	36	17	23	1	46	7	32	15	♁
1073	9	19	0	16	48		480	1	48	56	45	0	42	0	23	29	5	21	Y
1118	6	3	17	36	48		500	1	53	28	53	44	2	5	0	50	38	26	♁
1163	2	17	10	56	24		520	1	58	1	2	17	21	3	38	12	11	33	m̄
1207	11	0	4	16	0		540	2	2	33	11	10	40	2	15	33	44	37	Ω
1252	7	14	20	48	0		560	2	7	5	19	52	0	0	52	55	17	42	♃
1297	3	29	14	55	36		580	2	11	37	28	37	19	5	30	16	50	47	X
1342	0	12	8	15	12		600	2	16	9	37	20	38	4	7	38	23	53	♁
1387	8	27	1	35	12		620	2	20	41	46	3	58	2	44	59	56	58	mp
1431	5	10	18	54	48		640	2	25	13	54	47	17	1	22	21	30	3	II
1476	1	23	12	14	24		660	2	29	46	3	30	36	5	59	43	3	9	X
1520	10	8	5	34	24		680	2	34	18	12	13	56	4	37	4	36	14	♁
1565	6	23	22	54	0		700	2	38	50	20	57	15	3	14	26	9	19	♁

**Residuum tabule Coniunctionū Jouis & Martis post incarnationē
Christi secundū mediū motū: per tabulas Alfonsi notataz**

♁

♃

Coniun.																			
Anni m̄	di	hō m̄	z	ctiones	ā	z	ī	m̄	z	ē	ḡ	m̄	z	z̄					
16	10	3	7	16	13	36	720	2	43	22	29	40	34	1	51	47	42	25	69
16	54	11	21	9	34	36	740	2	47	54	38	23	54	0	29	9	15	30	7
16	99	8	4	2	54	12	760	2	52	26	47	7	13	5	6	3	48	35	8
17	44	4	19	20	12	48	780	2	56	58	55	50	32	3	43	52	21	41	9
17	89	1	1	13	32	48	800	3	1	31	4	33	52	2	21	13	54	46	0
18	33	9	17	6	52	24	820	3	6	3	13	17	11	0	58	35	27	51	1
18	78	6	2	0	12	0	840	3	10	35	22	0	30	5	35	57	0	57	2

♁

♃

**Tabula Coniunctionū Jouis & Martis expansarū post incarnationē
Christi secundū mediū motū: per tabulas Alfonsi verificataz.**

Coniun.																		
Anni m̄	di	hō m̄	z	ctiones	ā	z	ī	m̄	z	ē	ḡ	m̄	z	z̄				
2	2	16	10	28	0	1	0	0	13	36	26	10	1	7	52	4	39	11
4	5	20	20	56	0	2	0	0	27	12	52	20	2	15	44	9	19	0
6	8	15	7	24	0	3	0	0	40	49	18	30	3	23	36	13	58	1
8	11	9	17	52	0	4	0	0	54	25	44	40	4	31	28	18	37	2
11	2	5	4	20	0	5	0	1	8	2	10	50	5	39	20	23	16	3
13	4	30	14	48	0	6	0	1	21	38	37	0	0	47	12	27	56	4
15	7	24	1	16	0	7	0	1	35	15	3	10	1	55	4	32	35	5
17	10	18	11	41	0	8	0	1	48	51	29	20	3	2	56	37	14	6
20	1	11	22	12	0	9	0	2	27	55	30		4	10	48	41	53	7
22	4	9	8	40	0	10	0	2	16	4	21	40	5	18	40	46	33	8
24	7	2	19	8	0	11	0	2	29	40	47	50	0	26	32	51	18	9
26	9	28	5	36	0	12	0	2	43	17	14	0	1	34	24	55	51	0
29	0	21	16	4	0	13	0	2	56	53	40	10	2	42	17	0	30	1
31	3	17	2	32	0	14	0	3	10	30	6	20	3	50	9	5	10	2
33	6	12	13	0	0	15	0	3	24	6	32	30	4	58	1	9	49	3
35	9	5	23	27	36	16	0	3	37	42	58	39	0	5	53	14	28	4
38	0	0	9	55	36	17	0	3	51	19	24	49	1	13	45	19	8	5
40	2	26	20	23	36	18	0	4	4	55	50	59	2	21	37	23	47	6
42	5	21	6	51	36	19	0	4	18	32	17	9	3	29	29	28	26	7
44	8	14	17	19	36	20	0	4	32	8	43	19	4	37	21	33	5	8

Linee nu
meri cō,
munes

Tabula ad inue
niendū tēpus di
stātie Sol' a pnci
pio Arieti & Libre

Tabula ad inueniē
dū tēpus distantie
Solis a principio
Lancri.

Tabula ad inueniē
dū tēpus distantie
Solis a principio
Lapricorn.

Distantia in minu tis ꝛc.		V		♌		♍		♎	
m̄	m̄	hō m̄ 2	hō m̄ 2	hō m̄ 2	hō m̄ 2	hō m̄ 2	hō m̄ 2	hō m̄ 2	hō m̄ 2
1	31	0 24 20	12 34 20	0 25 10	13 0 25	0 23 32	12 9 25		
2	32	0 48 40	12 50 40	0 50 21	13 25 35	0 47 4	12 32 56		
3	33	1 13 0	13 23 0	1 15 31	13 50 46	1 10 35	12 56 28		
4	34	1 37 20	13 47 20	1 40 42	14 15 56	1 34 7	13 20 0		
5	35	2 1 40	14 11 40	2 5 52	14 41 7	1 57 39	13 43 32		
6	36	2 26 0	14 36 0	2 31 3	15 6 17	2 21 11	14 7 4		
7	37	2 50 20	15 0 20	2 56 13	15 38 28	2 44 42	14 30 35		
8	38	3 14 40	15 24 40	3 41 24	15 56 38	3 8 14	14 54 7		
9	39	3 39 0	15 49 5	3 46 34	16 23 49	3 31 46	15 17 39		
10	40	4 3 20	16 13 20	4 12 45	16 46 59	3 55 18	15 41 11		
11	41	4 27 40	16 37 40	4 36 15	17 12 10	4 18 49	16 4 42		
12	42	4 52 0	17 1 0	5 2 6	17 37 20	4 42 21	16 28 14		
13	43	5 16 20	17 26 29	5 27 16	18 2 31	5 5 53	16 51 46		
14	44	5 40 40	17 50 40	5 52 27	18 27 41	5 29 25	17 15 18		
15	45	6 5 0	18 15 0	6 17 37	18 52 52	5 52 56	17 38 49		
16	46	6 29 20	18 39 20	6 42 48	19 18 2	6 16 28	18 2 21		
17	47	6 53 40	19 3 40	7 7 48	19 43 13	6 40 0	18 25 53		
18	48	7 18 0	19 28 0	7 33 9	20 8 23	7 3 32	18 49 25		
19	49	7 42 20	19 52 20	7 58 19	20 33 34	7 37 4	19 12 57		
20	50	8 6 40	20 16 40	8 23 30	20 58 44	7 50 35	19 36 28		
21	51	8 31 0	20 41 0	8 48 40	21 23 55	8 14 7	20 0 0		
22	52	8 55 20	21 5 20	9 13 51	21 49 5	8 37 39	20 23 32		
23	53	9 19 40	21 29 40	9 39 1	22 14 16	9 1 11	20 47 4		
24	54	9 44 0	21 54 0	10 4 12	22 39 26	9 24 42	21 10 35		
25	55	10 8 20	22 18 20	10 29 22	23 4 37	9 44 14	21 44 7		
26	56	10 32 40	22 42 40	10 54 33	23 29 47	10 0 46	21 57 39		
27	57	10 57 0	23 7 0	11 19 43	23 54 58	10 35 18	22 21 11		
28	58	11 21 20	23 31 20	11 44 54	24 20 8	10 58 49	22 44 42		
29	59	11 45 40	23 55 40	12 10 4	24 45 19	11 22 21	23 8 14		
30	60	12 10 0	24 20 0	12 35 14	25 10 29	11 25 53	23 31 46		
2	2	m̄ 2 3	m̄ 2 3	m̄ 2 3	m̄ 2 3	m̄ 2 3	m̄ 2 3		
3	3	2 3	2 3	2 3	2 3	2 3	2 3		

Tabula ad Sedu Argumeti Latitudinis Lune.

4	ī	2	3	4	4	ī	2	3	4										
3	6	6	m	2	3	4	3	6	6	m	2	3	4						
2	6	6	m	2	3	4	2	6	6	m	2	3	4						
ī	6	6	m	2	3	4	ī	6	6	m	2	3	4						
		6	6	m	2	3	4			6	6	m	2	3	4				
1	0	13	13	45	39	22	25	53	45	31	6	50	6	35	20	35	22	46	15
2	0	26	17	31	18	44	51	47	30	32	7	3	20	20	59	57	48	40	0
3	0	39	41	16	58	7	17	41	15	33	7	16	34	6	39	20	14	33	45
4	0	52	55	2	37	29	43	35	0	34	7	29	47	52	18	42	40	27	30
5	1	6	8	48	16	52	9	28	45	35	7	43	1	37	58	5	6	21	15
6	1	19	22	33	56	14	35	21	30	36	7	56	15	23	37	27	32	15	0
7	1	32	36	19	35	37	1	16	15	37	8	9	29	9	16	49	58	8	45
8	1	45	50	5	14	59	27	10	0	38	8	22	42	54	56	12	24	2	30
9	1	59	3	50	54	21	53	3	45	39	8	35	56	40	35	34	49	56	15
10	2	12	17	36	33	44	18	57	30	40	8	49	10	26	14	57	15	50	0
11	2	25	31	22	13	6	44	51	15	41	9	2	24	11	54	19	41	43	45
12	2	38	45	7	52	29	10	45	0	42	9	15	37	57	33	42	7	37	30
13	2	51	58	53	31	51	36	38	45	43	9	28	51	43	13	4	33	31	15
14	3	5	12	39	11	14	1	32	30	44	9	42	5	28	52	26	59	25	0
15	3	18	26	24	50	36	28	26	15	45	9	55	19	14	31	49	25	18	45
16	3	31	40	10	29	58	54	20	0	46	10	8	33	0	11	11	51	12	30
17	3	44	53	56	9	21	20	13	45	47	10	21	46	45	50	34	17	6	15
18	3	58	7	41	48	43	46	7	30	48	10	35	0	31	29	56	43	0	0
19	4	11	21	27	28	6	12	1	15	49	10	48	14	17	9	19	8	53	45
20	4	24	35	13	7	28	37	55	0	50	11	1	28	2	48	41	34	47	30
21	4	37	48	58	46	51	3	48	45	51	11	14	41	48	28	4	0	41	15
22	4	51	2	44	26	13	29	42	30	52	11	27	55	34	7	26	26	35	0
23	5	4	16	30	5	35	55	36	15	53	11	41	9	19	46	48	52	28	45
24	5	17	30	15	44	58	21	30	0	54	11	54	23	5	26	11	18	22	30
25	5	30	44	1	24	20	47	23	45	55	12	7	36	51	5	33	44	16	15
26	5	43	57	47	3	43	13	17	30	56	12	20	50	36	44	56	10	10	0
27	5	57	11	32	43	5	39	11	15	57	12	34	4	22	24	18	36	3	45
28	6	10	25	18	22	28	5	5	0	58	12	47	18	8	3	41	1	57	30
29	6	23	39	4	1	50	30	58	45	59	13	0	31	53	43	3	27	51	15
30	6	36	52	49	41	12	56	52	30	60	13	13	45	39	22	25	53	45	0
m	6	m	2	3	4					m	6	m	2	3	4				
2	m	2	3	4						2	m	2	3	4					
3	2	3	4							3	2	3	4						
4	3	4								4	3	4							

Tabula Diversitatis Aspectus Lunae in Climate primo: cuius .i. medio
 latitudo est gradus. 16. 2 minuta. 39. 2 hore. 13. minuta. 0. climatis .i. primi.

Hoc intelligitur de latitudine medij climatis; et de maxima die, quae est i. solstitio aethio.

Horae	Logi	Lat	Horae	Logi	Lat	Horae	Logi	Lat	Horae	Logi	Lat	Horae	Logi	Lat	Horae	Logi	Lat						
6	30	49	16	6	25	51	5	6	14	51	4	6	0	51	6	6	46	51	4	6	35	52	5
6	50	13	6	51	3	6	51	5	5	49	6	5	49	2	5	51	7						
5	49	8	5	48	2	5	49	6	4	45	4	4	47	3	4	46	12						
4	42	4	4	40	5	4	43	6	3	38	1	3	40	8	3	39	18						
3	35	1	3	35	6	3	34	6	2	28	3	2	31	12	2	31	23						
2	25	4	2	22	4	2	25	4	1	17	8	1	20	19	1	19	36						
I	13	6	I	12	7	I	11	9	0	0	0	0	0	0	0	0	0						
Re	0	7	cef	1	4	sus	2	4	Re	6	13	cef	9	22	sus	7	30						
I	0	13	6	I	13	7	I	10	9	0	0	0	0	0	0	0	0						
2	25	4	2	25	4	2	21	14	1	6	18	1	3	27	1	6	32						
3	35	1	3	34	9	3	29	19	2	16	23	2	14	30	2	18	34						
4	42	4	4	41	15	4	36	24	3	27	27	3	25	32	3	33	33						
5	49	8	5	44	18	5	40	28	4	33	30	4	33	33	4	37	31						
6	50	13	6	45	24	6	41	30	5	37	32	5	37	32	5	41	28						
6	30	49	16	6	25	44	25	6	14	40	31	6	0	59	32	6	46	40	31	6	35	44	25
Horae	Logi	tudo	Horae	Logi	tudo	Horae	Logi	tudo	Horae	Logi	tudo	Horae	Logi	tudo	Horae	Logi	tudo						
5	30	49	16	5	35	44	25	6	46	40	31	6	0	30	32	6	14	40	31	7	25	44	25
5	46	18	5	42	28	5	37	32	5	37	32	6	41	30	6	45	24						
4	42	23	4	37	31	4	33	33	4	33	30	5	40	28	5	44	18						
3	35	27	3	33	33	3	25	32	3	27	27	4	36	24	4	41	15						
2	24	30	2	18	34	2	14	30	2	16	23	3	29	19	3	34	9						
I	13	33	I	6	32	I	3	27	I	6	18	2	21	14	2	25	4						
0	0	0	0	0	0	0	0	0	0	0	0	1	10	9	1	13	7						
Re	0	33	cef	7	30	sus	9	22	Re	6	13	cef	2	4	sus	1	4						
0	0	0	0	0	0	0	0	0	0	0	0	1	11	9	1	12	7						
1	13	33	1	19	36	1	20	19	1	17	8	2	25	4	2	22	4						
2	24	30	2	31	23	2	31	12	2	28	3	3	34	6	3	35	6						
3	35	27	3	39	18	3	40	8	3	38	1	4	43	6	4	40	5						
4	42	23	4	46	12	4	47	3	4	45	4	5	49	6	5	48	2						
5	46	18	5	51	7	5	49	2	5	49	6	6	51	5	6	51	3						
5	30	49	16	5	35	52	5	6	46	51	4	6	0	51	6	6	14	51	4	7	25	51	5

Diversitates aspectus signorum quae equali intervallo aut a principio ☉, aut a principio ♄ utriusque distat, eo modo permutatur, ut quae in uno fuerint horarum ante meridiem, in altero sint post meridiem.

ad solem

Tabula Diversitatis Aspectus Lune in Climate secundo: cuius latitudo est gradus. 24. 2 minuta. 3. 2 hoze. 15. minuta. 24.

Hoze	Logi	Lat	Hoze	Logi	Lat	Hoze	Logi	Lat	Hoze	Logi	Lat	Hoze	Logi	Lat	Hoze	Logi	Lat
6	44	50 21	6	40	52 14	6	20	53 4	6	0	53 1	6	40	53 4	6	20	52 13
6	50	20	6	52	12	6	53	4	5	52	2	5	53	6	5	52	44
5	49	15	5	50	6	5	52	2	4	49	4	4	50	9	4	49	19
4	43	10	4	44	3	4	46	1	3	41	6	3	42	14	3	41	24
3	35	6	3	37	2	3	38	2	2	32	10	2	36	20	2	32	29
2	24	4	2	25	1	2	28	4	1	20	15	1	22	24	1	21	33
I	13	2	I	13	2	I	16	6	0	0	0	0	0	0	0	0	0
Re	0	I	cef	2	4	fus	5	11	Re	8	20	cef	11	30	fus	10	38
I	13	2	I	6	6	I	8	15	0	0	0	0	0	0	0	0	0
2	24	4	2	23	11	2	19	21	I	3	25	I	1	32	I	5	40
3	35	6	3	32	15	3	29	26	2	14	31	2	13	37	2	16	41
4	43	10	4	40	21	4	34	31	3	23	36	3	23	40	3	17	40
5	49	15	5	43	26	5	38	35	4	30	38	4	30	41	4	35	38
6	50	20	6	44	31	6	39	38	5	34	39	5	36	40	5	41	35
6	44	50 21	6	40	43 33	6	20	38 39	6	0	36 42	6	40	38 38	6	20	42 33
Hoze	Logi	Lat	Hoze	Logi	Lat	Hoze	Logi	Lat	Hoze	Logi	Lat	Hoze	Logi	Lat	Hoze	Logi	Lat
5	16	59 24	5	20	42 33	5	40	38 38	6	0	36 42	6	20	38 39	6	40	43 33
5	48	25	5	41	35	5	36	40	5	34	39	6	39	38	6	44	31
4	46	31	4	35	38	4	30	41	4	30	38	5	38	35	5	43	26
3	35	33	3	27	40	3	23	40	3	23	36	4	34	31	4	40	21
2	24	38	2	16	41	2	13	37	2	14	31	3	29	26	3	32	15
I	13	40	I	5	40	I	1	32	I	3	25	2	19	21	2	21	10
0	0	0	0	0	0	0	0	0	0	0	0	I	8	15	I	6	6
Re	0	41	cef	10	38	fus	11	30	Re	8	20	cef	5	11	fus	2	4
0	0	0	0	0	0	0	0	0	0	0	0	I	16	6	I	13	2
I	13	40	I	21	33	I	22	24	I	20	15	2	28	4	2	25	1
2	24	38	2	32	29	2	36	20	2	32	10	3	38	2	3	37	2
3	35	33	3	41	24	3	42	14	3	41	6	4	46	1	4	44	3
4	46	31	4	49	19	4	50	9	4	49	4	5	52	2	5	50	6
5	48	25	5	52	14	5	53	6	5	52	2	6	53	4	6	53	12
5	16	49 24	5	20	52 13	5	40	53 4	6	0	53 1	6	20	53 1	4	6	40 52 1

ad solem

Tabula Diversitatis Aspectus Lune in Climate tertio: cuius latitudo est gradus. 30. z minuta. 38. z hore. 14.

Hore	Hore	Hore	Hore	Hore	Hore	Hore	Hore	Hore	Hore	Hore	Hore	Hore	Hore	
6	7	8	9	10	11	12	13	14	15	16	17	18	19	
h m m	h m m	h m m	h m m	h m m	h m m	h m m	h m m	h m m	h m m	h m m	h m m	h m m	h m m	
7 0 44 31	6 52 50 19	6 28 53 9	6 0 53 6	5 32 53 9	5 8 50 18	6 44 30	6 51 15 6	5 53 8 5	5 52 6 5	5 52 11 5	5 50 19	4 47 20	5 51 11 5	4 47 24
4 41 16	4 42 8 4	4 45 7 3	4 41 12 3	4 43 19 3	4 41 29	3 32 12	3 35 7 3	3 38 7 2	3 32 16	2 34 24	2 32 33	2 23 9	2 25 7 2	2 29 9 1
1 12 7	1 14 7 1	1 17 13 0	0 0 0 0	0 0 0 0	0 0 0 0	1 12 7	1 9 12 1	1 5 20 0	0 0 0 0	0 0 0 0	0 0 0 0	1 12 7	1 9 12 1	1 5 20 0
Re 0 7	cef 3 9	fus 6 16	Re 12 25	cef 13 34	fus 9 41	1 12 7	1 9 12 1	1 5 20 0	0 0 0 0	0 0 0 0	0 0 0 0	1 12 7	1 9 12 1	1 5 20 0
2 13 9	2 21 16 2	1 15 26 1	1 0 30 1	1 1 38 1	1 3 43 1	3 32 12 3	3 30 20 3	2 23 31 2	2 10 34 2	2 9 41 2	2 14 44 2	4 41 16 4	4 41 26 4	4 34 35 3
5 47 20 5	5 40 31 5	5 32 39 4	5 32 41 4	5 27 44 4	5 32 41 4	6 44 30 6	6 40 35 6	6 33 42 5	5 31 43 5	5 32 43 5	5 37 40 5	7 0 44 31	6 52 38 39	6 28 33 42
6 44 30 6	6 40 35 6	6 33 42 5	5 31 43 5	5 32 43 5	5 37 40 5	7 0 44 31	6 52 38 39	6 28 33 42	6 0 32 44	5 32 33 42	5 8 39 38			
Hore	Hore	Hore	Hore	Hore	Hore	Hore	Hore	Hore	Hore	Hore	Hore	Hore	Hore	
7	8	9	10	11	12	13	14	15	16	17	18	19	20	
h m m	h m m	h m m	h m m	h m m	h m m	h m m	h m m	h m m	h m m	h m m	h m m	h m m	h m m	
5 0 45 30	5 8 39 38	5 32 33 42	6 0 32 44	6 28 33 42	6 52 38 39	4 41 35 5	5 37 40 5	5 32 43 5	5 31 43 5	6 33 42 6	6 40 35 6	3 32 39 4	3 32 41 4	
2 23 41 3	2 23 43 3	2 18 43 3	2 20 38 4	2 34 35 4	2 41 26 4	1 12 43 2	1 14 44 2	1 9 41 2	1 10 34 2	1 23 31 3	1 30 20 3	0 0 0 1	0 3 43 1	
0 0 0 0	0 0 0 0	0 0 0 0	0 0 0 0	0 0 0 0	0 0 0 0	0 0 0 0	0 0 0 0	0 0 0 0	0 0 0 0	1 5 20 1	1 9 12 1	0 0 0 0	0 0 0 0	
Re 0 44	cef 9 41	fus 13 34	Re 12 25	cef 6 16	fus 3 9	0 0 0 0	0 0 0 0	0 0 0 0	0 0 0 0	1 17 13 1	1 14 7 1	0 0 0 1	0 20 38 1	
0 0 0 1	0 20 38 1	1 24 29 1	1 23 20 2	2 29 9 2	2 25 7 2	1 12 43 2	2 32 33 3	2 34 24 2	2 32 16 3	3 38 7 3	3 5 7 3	2 23 41 3	2 41 29 3	
2 23 41 3	2 41 29 3	2 43 19 3	2 41 12 4	2 45 7 4	2 42 8 4	3 32 39 4	4 47 24 4	4 50 14 4	4 49 9 5	5 51 7 5	5 51 11 5	4 41 35 5	5 50 19 5	
4 41 35 5	5 50 19 5	5 52 11 5	5 52 6 6	6 53 8 6	6 51 15 6	5 0 45 30	5 8 50 18	5 32 53 9	6 0 53 6	6 28 53 9	6 52 50 18	4 41 35 5	5 50 19 5	

Tabula diuer. aspect^o Lune in climate qnto: cui^o latitudo est g. 41. in. 20. hō. 15.

Core	Logi	Zati	Core	Logi	Zati	Core	Logi	Zati	Core	Logi	Zati	Core	Logi	Zati
6	h m	m m	7	28	43	27	6	48	18	18	6	0	49	15
7	37	35	7	44	26	6	47	15	5	47	16	5	47	19
6	39	31	6	45	22	5	46	15	4	44	17	4	44	23
5	38	27	5	42	20	4	41	15	3	38	19	3	39	26
4	34	23	4	38	19	3	36	16	2	32	33	2	32	30
3	28	20	3	32	17	2	27	17	1	23	27	1	25	34
2	20	17	2	25	15	1	18	20	0	0	0	0	0	0
I	10	16	I	15	16	0	0	0	0	0	0	0	0	0
Re	0	15	cef	4	18	1us	9	23	Re	14	31	cef	15	38
I	10	16	I	6	20	0	0	0	0	0	0	0	0	0
2	20	17	2	15	24	1	0	24	0	0	0	0	0	0
3	28	20	3	22	28	2	9	31	I	5	25	I	5	42
4	34	23	4	26	32	3	16	36	2	4	39	2	4	44
5	38	27	5	30	35	4	21	39	3	11	42	3	12	45
6	39	31	6	31	38	5	24	42	4	17	44	4	17	46
7	37	35	7	28	42	6	25	44	5	21	45	5	23	46
7	45	36	36	7	28	43	6	48	23	45	6	0	22	46

Core	tudo	tudo	Core	tudo	tudo	Core	tudo	tudo	Core	tudo	tudo	Core	tudo	tudo
4	15	36	36	4	32	28	43	5	12	23	45	6	0	20
4	34	38	4	24	44	5	23	46	5	21	45	6	25	44
3	27	42	3	18	46	4	17	46	4	17	44	5	24	42
2	19	44	2	9	46	3	12	45	3	11	42	4	21	39
I	10	46	I	0	45	2	4	44	2	4	39	3	16	36
0	0	0	0	0	0	I	5	42	I	5	35	2	9	31
0	0	0	0	0	0	0	0	0	0	0	0	0	0	24
0	0	0	0	0	0	0	0	0	0	0	0	0	0	1
Re	0	46	cef	10	43	1us	15	38	Re	14	31	cef	9	23
0	0	0	0	0	0	0	0	0	0	0	0	0	0	1
0	0	0	0	0	0	0	0	0	0	0	0	0	0	18
0	0	0	0	0	0	I	25	34	I	23	27	2	27	17
I	10	46	I	19	41	2	32	30	2	32	33	3	36	16
2	19	44	2	18	38	3	39	26	3	38	19	4	41	15
3	27	42	3	37	34	4	44	23	4	44	17	5	46	15
4	34	38	4	40	30	5	47	19	5	47	16	6	47	15
4	15	36	36	4	32	43	27	5	12	48	18	6	0	49

Tabula diuer. aspect^o Lune in climate sexto: cu^o lati^o e. g. 45. m. 24. h. o. 15. m. 30.

Dore	Logi	Rati	Dore	Logi	Rati	Dore	Logi	Rati	Dore	Logi	Rati	Dore	Logi	Rati																																																																																							
6	m	m	9	m	m	12	m	m	15	m	m	18	m	m																																																																																							
7 48 34 42	7 28 44 31	6 28 50 23	6 0 51 20	5 16 49 23	4 30 43 32	7 37 40	6 46 27	5 50 22	5 50 20	5 48 24	4 41 35	6 40 35	5 44 23	5 47 20	4 46 22	4 46 27	3 36 39	5 37 33	4 40 21	4 43 20	3 41 24	3 31 31	2 29 42	4 33 37	3 32 20	3 36 20	2 33 27	2 32 35	1 20 45	3 28 24	2 23 20	2 29 22	1 24 31	1 24 38	0 0 0	2 20 22	1 14 20	1 20 24	0 0 0	0 0 0	0 0 0	1 10 20	0 0 0	0 0 0	0 0 0	0 0 0	0 0 0	Re 0 20	cel 5 23	fus 10 28	Re 15 35	cel 12 42	fus 11 48	1 10 20	0 0 0	0 0 0	0 0 0	0 0 0	0 0 0	2 20 22	1 5 24	1 1 32	0 0 0	0 0 0	0 0 0	3 28 24	2 13 28	2 7 35	1 4 39	1 5 46	0 0 0	4 33 27	3 22 32	3 14 40	2 3 42	2 3 48	1 0 50	5 37 33	4 26 35	4 20 43	3 10 46	3 11 50	2 11 51	6 40 35	5 30 40	5 23 24	4 15 48	4 15 51	3 16 50	7 37 40	6 30 43	6 24 49	5 19 50	5 21 50	4 24 49	7 48 34 42	7 28 28 46	6 28 22 50	6 0 19 51	5 16 22 50	4 30 25 48
7 37 40	6 46 27	5 50 22	5 50 20	5 48 24	4 41 35	6 40 35	5 44 23	5 47 20	4 46 22	4 46 27	3 36 39	5 37 33	4 40 21	4 43 20	3 41 24	3 31 31	2 29 42	4 33 37	3 32 20	3 36 20	2 33 27	2 32 35	1 20 45	3 28 24	2 23 20	2 29 22	1 24 31	1 24 38	0 0 0	2 20 22	1 14 20	1 20 24	0 0 0	0 0 0	0 0 0	1 10 20	0 0 0	0 0 0	0 0 0	0 0 0	0 0 0	Re 0 20	cel 5 23	fus 10 28	Re 15 35	cel 12 42	fus 11 48	1 10 20	0 0 0	0 0 0	0 0 0	0 0 0	0 0 0	2 20 22	1 5 24	1 1 32	0 0 0	0 0 0	0 0 0	3 28 24	2 13 28	2 7 35	1 4 39	1 5 46	0 0 0	4 33 27	3 22 32	3 14 40	2 3 42	2 3 48	1 0 50	5 37 33	4 26 35	4 20 43	3 10 46	3 11 50	2 11 51	6 40 35	5 30 40	5 23 24	4 15 48	4 15 51	3 16 50	7 37 40	6 30 43	6 24 49	5 19 50	5 21 50	4 24 49	7 48 34 42	7 28 28 46	6 28 22 50	6 0 19 51	5 16 22 50	4 30 25 48						
6 40 35	5 44 23	5 47 20	4 46 22	4 46 27	3 36 39	5 37 33	4 40 21	4 43 20	3 41 24	3 31 31	2 29 42	4 33 37	3 32 20	3 36 20	2 33 27	2 32 35	1 20 45	3 28 24	2 23 20	2 29 22	1 24 31	1 24 38	0 0 0	2 20 22	1 14 20	1 20 24	0 0 0	0 0 0	0 0 0	1 10 20	0 0 0	0 0 0	0 0 0	0 0 0	0 0 0	Re 0 20	cel 5 23	fus 10 28	Re 15 35	cel 12 42	fus 11 48	1 10 20	0 0 0	0 0 0	0 0 0	0 0 0	0 0 0	2 20 22	1 5 24	1 1 32	0 0 0	0 0 0	0 0 0	3 28 24	2 13 28	2 7 35	1 4 39	1 5 46	0 0 0	4 33 27	3 22 32	3 14 40	2 3 42	2 3 48	1 0 50	5 37 33	4 26 35	4 20 43	3 10 46	3 11 50	2 11 51	6 40 35	5 30 40	5 23 24	4 15 48	4 15 51	3 16 50	7 37 40	6 30 43	6 24 49	5 19 50	5 21 50	4 24 49	7 48 34 42	7 28 28 46	6 28 22 50	6 0 19 51	5 16 22 50	4 30 25 48												
5 37 33	4 40 21	4 43 20	3 41 24	3 31 31	2 29 42	4 33 37	3 32 20	3 36 20	2 33 27	2 32 35	1 20 45	3 28 24	2 23 20	2 29 22	1 24 31	1 24 38	0 0 0	2 20 22	1 14 20	1 20 24	0 0 0	0 0 0	0 0 0	1 10 20	0 0 0	0 0 0	0 0 0	0 0 0	0 0 0	Re 0 20	cel 5 23	fus 10 28	Re 15 35	cel 12 42	fus 11 48	1 10 20	0 0 0	0 0 0	0 0 0	0 0 0	0 0 0	2 20 22	1 5 24	1 1 32	0 0 0	0 0 0	0 0 0	3 28 24	2 13 28	2 7 35	1 4 39	1 5 46	0 0 0	4 33 27	3 22 32	3 14 40	2 3 42	2 3 48	1 0 50	5 37 33	4 26 35	4 20 43	3 10 46	3 11 50	2 11 51	6 40 35	5 30 40	5 23 24	4 15 48	4 15 51	3 16 50	7 37 40	6 30 43	6 24 49	5 19 50	5 21 50	4 24 49	7 48 34 42	7 28 28 46	6 28 22 50	6 0 19 51	5 16 22 50	4 30 25 48																		
4 33 37	3 32 20	3 36 20	2 33 27	2 32 35	1 20 45	3 28 24	2 23 20	2 29 22	1 24 31	1 24 38	0 0 0	2 20 22	1 14 20	1 20 24	0 0 0	0 0 0	0 0 0	1 10 20	0 0 0	0 0 0	0 0 0	0 0 0	0 0 0	Re 0 20	cel 5 23	fus 10 28	Re 15 35	cel 12 42	fus 11 48	1 10 20	0 0 0	0 0 0	0 0 0	0 0 0	0 0 0	2 20 22	1 5 24	1 1 32	0 0 0	0 0 0	0 0 0	3 28 24	2 13 28	2 7 35	1 4 39	1 5 46	0 0 0	4 33 27	3 22 32	3 14 40	2 3 42	2 3 48	1 0 50	5 37 33	4 26 35	4 20 43	3 10 46	3 11 50	2 11 51	6 40 35	5 30 40	5 23 24	4 15 48	4 15 51	3 16 50	7 37 40	6 30 43	6 24 49	5 19 50	5 21 50	4 24 49	7 48 34 42	7 28 28 46	6 28 22 50	6 0 19 51	5 16 22 50	4 30 25 48																								
3 28 24	2 23 20	2 29 22	1 24 31	1 24 38	0 0 0	2 20 22	1 14 20	1 20 24	0 0 0	0 0 0	0 0 0	1 10 20	0 0 0	0 0 0	0 0 0	0 0 0	0 0 0	Re 0 20	cel 5 23	fus 10 28	Re 15 35	cel 12 42	fus 11 48	1 10 20	0 0 0	0 0 0	0 0 0	0 0 0	0 0 0	2 20 22	1 5 24	1 1 32	0 0 0	0 0 0	0 0 0	3 28 24	2 13 28	2 7 35	1 4 39	1 5 46	0 0 0	4 33 27	3 22 32	3 14 40	2 3 42	2 3 48	1 0 50	5 37 33	4 26 35	4 20 43	3 10 46	3 11 50	2 11 51	6 40 35	5 30 40	5 23 24	4 15 48	4 15 51	3 16 50	7 37 40	6 30 43	6 24 49	5 19 50	5 21 50	4 24 49	7 48 34 42	7 28 28 46	6 28 22 50	6 0 19 51	5 16 22 50	4 30 25 48																														
2 20 22	1 14 20	1 20 24	0 0 0	0 0 0	0 0 0	1 10 20	0 0 0	0 0 0	0 0 0	0 0 0	0 0 0	Re 0 20	cel 5 23	fus 10 28	Re 15 35	cel 12 42	fus 11 48	1 10 20	0 0 0	0 0 0	0 0 0	0 0 0	0 0 0	2 20 22	1 5 24	1 1 32	0 0 0	0 0 0	0 0 0	3 28 24	2 13 28	2 7 35	1 4 39	1 5 46	0 0 0	4 33 27	3 22 32	3 14 40	2 3 42	2 3 48	1 0 50	5 37 33	4 26 35	4 20 43	3 10 46	3 11 50	2 11 51	6 40 35	5 30 40	5 23 24	4 15 48	4 15 51	3 16 50	7 37 40	6 30 43	6 24 49	5 19 50	5 21 50	4 24 49	7 48 34 42	7 28 28 46	6 28 22 50	6 0 19 51	5 16 22 50	4 30 25 48																																				
1 10 20	0 0 0	0 0 0	0 0 0	0 0 0	0 0 0	Re 0 20	cel 5 23	fus 10 28	Re 15 35	cel 12 42	fus 11 48	1 10 20	0 0 0	0 0 0	0 0 0	0 0 0	0 0 0	2 20 22	1 5 24	1 1 32	0 0 0	0 0 0	0 0 0	3 28 24	2 13 28	2 7 35	1 4 39	1 5 46	0 0 0	4 33 27	3 22 32	3 14 40	2 3 42	2 3 48	1 0 50	5 37 33	4 26 35	4 20 43	3 10 46	3 11 50	2 11 51	6 40 35	5 30 40	5 23 24	4 15 48	4 15 51	3 16 50	7 37 40	6 30 43	6 24 49	5 19 50	5 21 50	4 24 49	7 48 34 42	7 28 28 46	6 28 22 50	6 0 19 51	5 16 22 50	4 30 25 48																																										
Re 0 20	cel 5 23	fus 10 28	Re 15 35	cel 12 42	fus 11 48	1 10 20	0 0 0	0 0 0	0 0 0	0 0 0	0 0 0	2 20 22	1 5 24	1 1 32	0 0 0	0 0 0	0 0 0	3 28 24	2 13 28	2 7 35	1 4 39	1 5 46	0 0 0	4 33 27	3 22 32	3 14 40	2 3 42	2 3 48	1 0 50	5 37 33	4 26 35	4 20 43	3 10 46	3 11 50	2 11 51	6 40 35	5 30 40	5 23 24	4 15 48	4 15 51	3 16 50	7 37 40	6 30 43	6 24 49	5 19 50	5 21 50	4 24 49	7 48 34 42	7 28 28 46	6 28 22 50	6 0 19 51	5 16 22 50	4 30 25 48																																																
1 10 20	0 0 0	0 0 0	0 0 0	0 0 0	0 0 0	2 20 22	1 5 24	1 1 32	0 0 0	0 0 0	0 0 0	3 28 24	2 13 28	2 7 35	1 4 39	1 5 46	0 0 0	4 33 27	3 22 32	3 14 40	2 3 42	2 3 48	1 0 50	5 37 33	4 26 35	4 20 43	3 10 46	3 11 50	2 11 51	6 40 35	5 30 40	5 23 24	4 15 48	4 15 51	3 16 50	7 37 40	6 30 43	6 24 49	5 19 50	5 21 50	4 24 49	7 48 34 42	7 28 28 46	6 28 22 50	6 0 19 51	5 16 22 50	4 30 25 48																																																						
2 20 22	1 5 24	1 1 32	0 0 0	0 0 0	0 0 0	3 28 24	2 13 28	2 7 35	1 4 39	1 5 46	0 0 0	4 33 27	3 22 32	3 14 40	2 3 42	2 3 48	1 0 50	5 37 33	4 26 35	4 20 43	3 10 46	3 11 50	2 11 51	6 40 35	5 30 40	5 23 24	4 15 48	4 15 51	3 16 50	7 37 40	6 30 43	6 24 49	5 19 50	5 21 50	4 24 49	7 48 34 42	7 28 28 46	6 28 22 50	6 0 19 51	5 16 22 50	4 30 25 48																																																												
3 28 24	2 13 28	2 7 35	1 4 39	1 5 46	0 0 0	4 33 27	3 22 32	3 14 40	2 3 42	2 3 48	1 0 50	5 37 33	4 26 35	4 20 43	3 10 46	3 11 50	2 11 51	6 40 35	5 30 40	5 23 24	4 15 48	4 15 51	3 16 50	7 37 40	6 30 43	6 24 49	5 19 50	5 21 50	4 24 49	7 48 34 42	7 28 28 46	6 28 22 50	6 0 19 51	5 16 22 50	4 30 25 48																																																																		
4 33 27	3 22 32	3 14 40	2 3 42	2 3 48	1 0 50	5 37 33	4 26 35	4 20 43	3 10 46	3 11 50	2 11 51	6 40 35	5 30 40	5 23 24	4 15 48	4 15 51	3 16 50	7 37 40	6 30 43	6 24 49	5 19 50	5 21 50	4 24 49	7 48 34 42	7 28 28 46	6 28 22 50	6 0 19 51	5 16 22 50	4 30 25 48																																																																								
5 37 33	4 26 35	4 20 43	3 10 46	3 11 50	2 11 51	6 40 35	5 30 40	5 23 24	4 15 48	4 15 51	3 16 50	7 37 40	6 30 43	6 24 49	5 19 50	5 21 50	4 24 49	7 48 34 42	7 28 28 46	6 28 22 50	6 0 19 51	5 16 22 50	4 30 25 48																																																																														
6 40 35	5 30 40	5 23 24	4 15 48	4 15 51	3 16 50	7 37 40	6 30 43	6 24 49	5 19 50	5 21 50	4 24 49	7 48 34 42	7 28 28 46	6 28 22 50	6 0 19 51	5 16 22 50	4 30 25 48																																																																																				
7 37 40	6 30 43	6 24 49	5 19 50	5 21 50	4 24 49	7 48 34 42	7 28 28 46	6 28 22 50	6 0 19 51	5 16 22 50	4 30 25 48																																																																																										
7 48 34 42	7 28 28 46	6 28 22 50	6 0 19 51	5 16 22 50	4 30 25 48																																																																																																

Dore	tudo	tudo	Dore	tudo	tudo	Dore	tudo	tudo	Dore	tudo	tudo	Dore	tudo	tudo																																																																																							
6	m	m	9	m	m	12	m	m	15	m	m	18	m	m																																																																																							
4 20 35 41	4 30 25 48	5 16 22 50	6 0 19 51	6 28 22 50	7 28 28 46	4 33 41	4 24 49	5 21 50	5 19 50	6 24 49	6 30 43	3 27 46	3 16 50	4 15 51	4 15 48	5 23 44	5 30 40	2 19 49	2 11 51	3 11 51	3 10 46	4 20 43	4 26 35	1 12 50	1 0 50	2 3 48	2 3 42	3 14 40	3 22 32	0 0 0	0 0 0	1 5 46	1 4 39	2 7 35	2 13 28	0 0 0	0 0 0	0 0 0	0 0 0	1 1 32	1 5 24	0 0 0	0 0 0	0 0 0	0 0 0	0 0 0	0 0 0	Re 0 51	cel 11 48	fus 12 42	Re 15 35	cel 10 28	fus 5 23	0 0 0	0 0 0	0 0 0	0 0 0	0 0 0	0 0 0	0 0 0	0 0 0	0 0 0	0 0 0	1 20 24	1 14 20	0 0 0	0 0 0	1 24 38	1 24 31	2 29 22	2 23 20	1 12 50	1 20 45	2 32 35	2 33 27	3 36 20	3 32 20	2 19 49	2 29 42	3 31 31	3 41 24	4 43 20	4 40 21	3 23 46	3 36 39	4 46 27	4 46 22	5 47 20	5 44 23	4 33 41	4 41 35	5 48 24	5 50 20	6 50 22	6 46 27	4 20 35 41	4 30 43 32	5 16 49 23	6 0 51 20	6 28 50 23	7 28 44 31
4 33 41	4 24 49	5 21 50	5 19 50	6 24 49	6 30 43	3 27 46	3 16 50	4 15 51	4 15 48	5 23 44	5 30 40	2 19 49	2 11 51	3 11 51	3 10 46	4 20 43	4 26 35	1 12 50	1 0 50	2 3 48	2 3 42	3 14 40	3 22 32	0 0 0	0 0 0	1 5 46	1 4 39	2 7 35	2 13 28	0 0 0	0 0 0	0 0 0	0 0 0	1 1 32	1 5 24	0 0 0	0 0 0	0 0 0	0 0 0	0 0 0	0 0 0	Re 0 51	cel 11 48	fus 12 42	Re 15 35	cel 10 28	fus 5 23	0 0 0	0 0 0	0 0 0	0 0 0	0 0 0	0 0 0	0 0 0	0 0 0	0 0 0	0 0 0	1 20 24	1 14 20	0 0 0	0 0 0	1 24 38	1 24 31	2 29 22	2 23 20	1 12 50	1 20 45	2 32 35	2 33 27	3 36 20	3 32 20	2 19 49	2 29 42	3 31 31	3 41 24	4 43 20	4 40 21	3 23 46	3 36 39	4 46 27	4 46 22	5 47 20	5 44 23	4 33 41	4 41 35	5 48 24	5 50 20	6 50 22	6 46 27	4 20 35 41	4 30 43 32	5 16 49 23	6 0 51 20	6 28 50 23	7 28 44 31						
3 27 46	3 16 50	4 15 51	4 15 48	5 23 44	5 30 40	2 19 49	2 11 51	3 11 51	3 10 46	4 20 43	4 26 35	1 12 50	1 0 50	2 3 48	2 3 42	3 14 40	3 22 32	0 0 0	0 0 0	1 5 46	1 4 39	2 7 35	2 13 28	0 0 0	0 0 0	0 0 0	0 0 0	1 1 32	1 5 24	0 0 0	0 0 0	0 0 0	0 0 0	0 0 0	0 0 0	Re 0 51	cel 11 48	fus 12 42	Re 15 35	cel 10 28	fus 5 23	0 0 0	0 0 0	0 0 0	0 0 0	0 0 0	0 0 0	0 0 0	0 0 0	0 0 0	0 0 0	1 20 24	1 14 20	0 0 0	0 0 0	1 24 38	1 24 31	2 29 22	2 23 20	1 12 50	1 20 45	2 32 35	2 33 27	3 36 20	3 32 20	2 19 49	2 29 42	3 31 31	3 41 24	4 43 20	4 40 21	3 23 46	3 36 39	4 46 27	4 46 22	5 47 20	5 44 23	4 33 41	4 41 35	5 48 24	5 50 20	6 50 22	6 46 27	4 20 35 41	4 30 43 32	5 16 49 23	6 0 51 20	6 28 50 23	7 28 44 31												
2 19 49	2 11 51	3 11 51	3 10 46	4 20 43	4 26 35	1 12 50	1 0 50	2 3 48	2 3 42	3 14 40	3 22 32	0 0 0	0 0 0	1 5 46	1 4 39	2 7 35	2 13 28	0 0 0	0 0 0	0 0 0	0 0 0	1 1 32	1 5 24	0 0 0	0 0 0	0 0 0	0 0 0	0 0 0	0 0 0	Re 0 51	cel 11 48	fus 12 42	Re 15 35	cel 10 28	fus 5 23	0 0 0	0 0 0	0 0 0	0 0 0	0 0 0	0 0 0	0 0 0	0 0 0	0 0 0	0 0 0	1 20 24	1 14 20	0 0 0	0 0 0	1 24 38	1 24 31	2 29 22	2 23 20	1 12 50	1 20 45	2 32 35	2 33 27	3 36 20	3 32 20	2 19 49	2 29 42	3 31 31	3 41 24	4 43 20	4 40 21	3 23 46	3 36 39	4 46 27	4 46 22	5 47 20	5 44 23	4 33 41	4 41 35	5 48 24	5 50 20	6 50 22	6 46 27	4 20 35 41	4 30 43 32	5 16 49 23	6 0 51 20	6 28 50 23	7 28 44 31																		
1 12 50	1 0 50	2 3 48	2 3 42	3 14 40	3 22 32	0 0 0	0 0 0	1 5 46	1 4 39	2 7 35	2 13 28	0 0 0	0 0 0	0 0 0	0 0 0	1 1 32	1 5 24	0 0 0	0 0 0	0 0 0	0 0 0	0 0 0	0 0 0	Re 0 51	cel 11 48	fus 12 42	Re 15 35	cel 10 28	fus 5 23	0 0 0	0 0 0	0 0 0	0 0 0	0 0 0	0 0 0	0 0 0	0 0 0	0 0 0	0 0 0	1 20 24	1 14 20	0 0 0	0 0 0	1 24 38	1 24 31	2 29 22	2 23 20	1 12 50	1 20 45	2 32 35	2 33 27	3 36 20	3 32 20	2 19 49	2 29 42	3 31 31	3 41 24	4 43 20	4 40 21	3 23 46	3 36 39	4 46 27	4 46 22	5 47 20	5 44 23	4 33 41	4 41 35	5 48 24	5 50 20	6 50 22	6 46 27	4 20 35 41	4 30 43 32	5 16 49 23	6 0 51 20	6 28 50 23	7 28 44 31																								
0 0 0	0 0 0	1 5 46	1 4 39	2 7 35	2 13 28	0 0 0	0 0 0	0 0 0	0 0 0	1 1 32	1 5 24	0 0 0	0 0 0	0 0 0	0 0 0	0 0 0	0 0 0	Re 0 51	cel 11 48	fus 12 42	Re 15 35	cel 10 28	fus 5 23	0 0 0	0 0 0	0 0 0	0 0 0	0 0 0	0 0 0	0 0 0	0 0 0	0 0 0	0 0 0	1 20 24	1 14 20	0 0 0	0 0 0	1 24 38	1 24 31	2 29 22	2 23 20	1 12 50	1 20 45	2 32 35	2 33 27	3 36 20	3 32 20	2 19 49	2 29 42	3 31 31	3 41 24	4 43 20	4 40 21	3 23 46	3 36 39	4 46 27	4 46 22	5 47 20	5 44 23	4 33 41	4 41 35	5 48 24	5 50 20	6 50 22	6 46 27	4 20 35 41	4 30 43 32	5 16 49 23	6 0 51 20	6 28 50 23	7 28 44 31																														
0 0 0	0 0 0	0 0 0	0 0 0	1 1 32	1 5 24	0 0 0	0 0 0	0 0 0	0 0 0	0 0 0	0 0 0	Re 0 51	cel 11 48	fus 12 42	Re 15 35	cel 10 28	fus 5 23	0 0 0	0 0 0	0 0 0	0 0 0	0 0 0	0 0 0	0 0 0	0 0 0	0 0 0	0 0 0	1 20 24	1 14 20	0 0 0	0 0 0	1 24 38	1 24 31	2 29 22	2 23 20	1 12 50	1 20 45	2 32 35	2 33 27	3 36 20	3 32 20	2 19 49	2 29 42	3 31 31	3 41 24	4 43 20	4 40 21	3 23 46	3 36 39	4 46 27	4 46 22	5 47 20	5 44 23	4 33 41	4 41 35	5 48 24	5 50 20	6 50 22	6 46 27	4 20 35 41	4 30 43 32	5 16 49 23	6 0 51 20	6 28 50 23	7 28 44 31																																				
0 0 0	0 0 0	0 0 0	0 0 0	0 0 0	0 0 0	Re 0 51	cel 11 48	fus 12 42	Re 15 35	cel 10 28	fus 5 23	0 0 0	0 0 0	0 0 0	0 0 0	0 0 0	0 0 0	0 0 0	0 0 0	0 0 0	0 0 0	1 20 24	1 14 20	0 0 0	0 0 0	1 24 38	1 24 31	2 29 22	2 23 20	1 12 50	1 20 45	2 32 35	2 33 27	3 36 20	3 32 20	2 19 49	2 29 42	3 31 31	3 41 24	4 43 20	4 40 21	3 23 46	3 36 39	4 46 27	4 46 22	5 47 20	5 44 23	4 33 41	4 41 35	5 48 24	5 50 20	6 50 22	6 46 27	4 20 35 41	4 30 43 32	5 16 49 23	6 0 51 20	6 28 50 23	7 28 44 31																																										
Re 0 51	cel 11 48	fus 12 42	Re 15 35	cel 10 28	fus 5 23	0 0 0	0 0 0	0 0 0	0 0 0	0 0 0	0 0 0	0 0 0	0 0 0	0 0 0	0 0 0	1 20 24	1 14 20	0 0 0	0 0 0	1 24 38	1 24 31	2 29 22	2 23 20	1 12 50	1 20 45	2 32 35	2 33 27	3 36 20	3 32 20	2 19 49	2 29 42	3 31 31	3 41 24	4 43 20	4 40 21	3 23 46	3 36 39	4 46 27	4 46 22	5 47 20	5 44 23	4 33 41	4 41 35	5 48 24	5 50 20	6 50 22	6 46 27	4 20 35 41	4 30 43 32	5 16 49 23	6 0 51 20	6 28 50 23	7 28 44 31																																																
0 0 0	0 0 0	0 0 0	0 0 0	0 0 0	0 0 0	0 0 0	0 0 0	0 0 0	0 0 0	1 20 24	1 14 20	0 0 0	0 0 0	1 24 38	1 24 31	2 29 22	2 23 20	1 12 50	1 20 45	2 32 35	2 33 27	3 36 20	3 32 20	2 19 49	2 29 42	3 31 31	3 41 24	4 43 20	4 40 21	3 23 46	3 36 39	4 46 27	4 46 22	5 47 20	5 44 23	4 33 41	4 41 35	5 48 24	5 50 20	6 50 22	6 46 27	4 20 35 41	4 30 43 32	5 16 49 23	6 0 51 20	6 28 50 23	7 28 44 31																																																						
0 0 0	0 0 0	0 0 0	0 0 0	1 20 24	1 14 20	0 0 0	0 0 0	1 24 38	1 24 31	2 29 22	2 23 20	1 12 50	1 20 45	2 32 35	2 33 27	3 36 20	3 32 20	2 19 49	2 29 42	3 31 31	3 41 24	4 43 20	4 40 21	3 23 46	3 36 39	4 46 27	4 46 22	5 47 20	5 44 23	4 33 41	4 41 35	5 48 24	5 50 20	6 50 22	6 46 27	4 20 35 41	4 30 43 32	5 16 49 23	6 0 51 20	6 28 50 23	7 28 44 31																																																												
0 0 0	0 0 0	1 24 38	1 24 31	2 29 22	2 23 20	1 12 50	1 20 45	2 32 35	2 33 27	3 36 20	3 32 20	2 19 49	2 29 42	3 31 31	3 41 24	4 43 20	4 40 21	3 23 46	3 36 39	4 46 27	4 46 22	5 47 20	5 44 23	4 33 41	4 41 35	5 48 24	5 50 20	6 50 22	6 46 27	4 20 35 41	4 30 43 32	5 16 49 23	6 0 51 20	6 28 50 23	7 28 44 31																																																																		
1 12 50	1 20 45	2 32 35	2 33 27	3 36 20	3 32 20	2 19 49	2 29 42	3 31 31	3 41 24	4 43 20	4 40 21	3 23 46	3 36 39	4 46 27	4 46 22	5 47 20	5 44 23	4 33 41	4 41 35	5 48 24	5 50 20	6 50 22	6 46 27	4 20 35 41	4 30 43 32	5 16 49 23	6 0 51 20	6 28 50 23	7 28 44 31																																																																								
2 19 49	2 29 42	3 31 31	3 41 24	4 43 20	4 40 21	3 23 46	3 36 39	4 46 27	4 46 22	5 47 20	5 44 23	4 33 41	4 41 35	5 48 24	5 50 20	6 50 22	6 46 27	4 20 35 41	4 30 43 32	5 16 49 23	6 0 51 20	6 28 50 23	7 28 44 31																																																																														
3 23 46	3 36 39	4 46 27	4 46 22	5 47 20	5 44 23	4 33 41	4 41 35	5 48 24	5 50 20	6 50 22	6 46 27	4 20 35 41	4 30 43 32	5 16 49 23	6 0 51 20	6 28 50 23	7 28 44 31																																																																																				
4 33 41	4 41 35	5 48 24	5 50 20	6 50 22	6 46 27	4 20 35 41	4 30 43 32	5 16 49 23	6 0 51 20	6 28 50 23	7 28 44 31																																																																																										
4 20 35 41	4 30 43 32	5 16 49 23	6 0 51 20	6 28 50 23	7 28 44 31																																																																																																

Tabula diuer. aspect⁹ Lune in climate septio: cui⁹ latitudo est g. 48. m. 40. hō. 16.

Coze	Logi	Lat	Coze	Logi	Lat	Coze	Logi	Lat	Coze	Logi	Lat	Coze	Logi	Lat	Coze	Logi	Lat	
69	b m	m m	70	b m	m m	np	b m	m m	q	b m	m m	m	b m	m m	t	b m	m m	
8	0 30	42	7 40	39	33		6 54	45	24	6	0 46	21	5	6 45	24	4 20	39	33
7	38	38	7	40	32		6	45	23	5	45	22	5	45	25	4	37	34
6	34	35	6	40	28		5	43	22	4	42	23	4	41	27	3	33	38
5	32	31	5	39	23		4	40	21	3	37	25	3	37	31	2	26	43
4	29	28	4	35	13		3	35	20	2	31	26	2	31	34	1	19	44
3	24	25	3	30	23		2	37	24	1	23	28	1	24	38	0	0	0
2	17	24	2	22	22		1	19	26	0	0	0	0	0	0	0	0	0
1	9	22	1	14	22		0	0	0	0	0	0	0	0	0	0	0	0
Re	0 21	cel	5 23	fus	11 29		Re	15 31	cel	17 41	fus	10 47						
1	9 22	1	3 26	0	0 0		0	0 0	0	0 0	0	0 0						
2	17 24	2	11 29	1	3 32		0	0 0	0	0 0	0	0 0						
3	24 25	3	18 32	2	5 36		1	7 35	1	8 44	0	0 0						
4	29 28	4	22 36	3	11 40		2	10 38	2	0 46	1	2 48						
5	32 31	5	25 39	4	15 43		3	6 42	3	7 47	2	6 49						
6	34 35	6	25 42	5	18 45		4	11 45	4	13 48	3	14 48						
7	38 38	7	23 45	6	18 47		5	14 48	5	17 48	4	20 47						
8	0 30	42	7 40	21	46		6 54	17	48	6 0	16	48						

Coze	Logi	tudo	Coze	Logi	tudo	Coze	Logi	tudo	Coze	Logi	tudo	Coze	Logi	tudo	Coze	Logi	tudo
λ	b m	m m	μ	b m	m m	χ	b m	m m	γ	b m	m m	δ	b m	m m	π	b m	m m
4	0 30	42	4 20	21	46		5 6	17	48	6 0	16	48					
3	24	45	4	20	47		5	17	48	5	14	48					
2	17	47	3	14	48		4	13	48	4	11	45					
1	9	48	2	6	49		3	7	47	3	6	42					
0	0	0	1	2	48		2	0	46	2	0	38					
0	0	0	0	0	0		1	8	44	1	7	35					
0	0	0	0	0	0		0	0	0	0	0	0					
0	0	0	0	0	0		0	0	0	0	0	0					
Re	0 49	cel	10 47	fus	17 41		Re	15 31	cel	11 29	fus	5 23					
0	0 0	0	0 0	0	0 0		0	0 0	0	0 0	0	14 22					
0	0 0	0	0 0	0	0 0		0	0 0	0	0 0	1	19 26					
0	0 0	0	0 0	1	24 38		1	23 28	2	27 24	3	30 23					
0	0 0	0	19 44	2	31 34		2	31 26	3	35 20	4	35 23					
1	9 48	1	26 41	3	37 31		3	37 25	4	40 21	5	39 25					
2	17 47	2	33 38	4	41 27		4	42 23	5	43 22	6	40 28					
3	24 45	3	37 34	5	45 25		5	45 22	6	45 23	7	40 32					
4	0 30	42	4 20	39	33		5	6 45	24	6 0	46	21					

Tabula Semidiametrorum Solis et Lune et umbre.

Linee numeri cōmunes				Semi dia me er ☉	Semi dia me ter ☾	Semi dia me ter umbre	La ria tio umbre				
♁	♂	♄	♃	♁	♁	♁	♁				
0	0	6	0	15	40	14	30	37	42	0	0
0	6	5	54	15	41	14	31	37	45	0	0
0	12	5	48	15	41	14	32	37	48	0	0
0	18	5	42	15	41	14	35	37	54	0	1
0	24	5	36	15	43	14	37	38	1	0	2
0	30	5	30	15	45	14	41	38	11	0	4
0	36	5	24	15	48	14	45	38	22	0	6
0	42	5	18	15	49	14	49	38	36	0	6
0	48	5	12	15	51	14	57	38	52	0	8
0	54	5	6	15	54	15	4	39	11	0	10
1	0	5	0	15	58	15	12	39	31	0	13
1	6	4	54	16	2	15	20	39	52	0	16
1	12	4	48	16	5	15	29	40	16	0	18
1	18	4	42	16	8	15	39	40	40	0	21
1	24	4	36	16	11	15	48	41	5	0	23
1	30	4	30	16	15	15	59	41	35	0	26
1	36	4	24	16	20	16	12	42	7	0	30
1	42	4	18	16	23	16	21	42	30	0	32
1	48	4	12	16	26	16	34	43	3	0	34
1	54	4	6	16	32	16	44	43	30	0	39
2	0	4	0	16	35	16	56	44	2	0	41
2	6	3	54	16	39	17	7	44	31	0	44
2	12	3	48	16	41	17	17	44	57	0	46
2	18	3	42	16	45	17	27	45	22	0	49
2	24	3	36	16	46	17	36	45	46	0	49
2	30	3	30	16	50	17	44	46	7	0	53
2	36	3	24	16	50	17	51	46	25	0	53
2	42	3	18	16	51	17	56	46	38	0	53
2	48	3	12	16	53	18	0	46	49	0	55
2	54	3	6	16	54	18	3	46	55	0	56
3	0	3	0	16	55	18	4	46	57	0	56

Tabula equatiois diuerfitati aspectus Sive .i. ad aliquanda diuerfitate connectionu
Tabula Attacium. et oppositiois que sunt aspectus.

Linee numeri comunes				Sinuta proporzionalia logitudinum		Portio logitudinis		Eccentricus		Tabula reflexionis tenebrarū in vtraq; eclipsi			
ḡ	ḡ	ḡ	ḡ	m	z	m	z	m	m	p	ḡ	ḡ	ḡ
0	6	5	54	0	12	0	21	0	0	0	90	90	0
0	12	5	48	0	42	0	42	0	0	1	67	73	0
0	18	5	42	1	34	1	42	0	1	2	57	60	0
0	24	5	36	2	42	2	42	1	2	3	49	59	0
0	30	5	30	3	54	4	1	1	3	4	43	54	0
0	36	5	24	5	21	5	21	1	4	5	37	50	0
0	42	5	18	7	13	7	18	2	5	6	31	46	0
0	48	5	12	9	15	9	15	2	6	7	26	43	0
0	54	5	6	11	33	11	37	2	8	8	21	39	0
1	0	5	0	14	0	14	0	3	9	9	16	36	0
1	6	4	54	16	41	16	48	3	11	10	11	32	0
1	12	4	48	19	36	19	36	4	13	11	6	29	0
1	18	4	42	22	36	22	36	4	14	12	2	36	90
1	24	4	36	25	36	25	36	5	16	13	0	23	64
1	30	4	30	28	42	28	42	6	17	14	0	21	52
1	36	4	24	31	48	31	48	6	19	15	0	19	43
1	42	4	18	34	54	31	54	7	21	16	0	15	36
1	48	4	12	38	0	38	0	8	22	17	0	12	29
1	54	4	6	41	0	41	0	8	24	18	0	10	22
2	0	4	0	44	0	44	0	9	26	19	0	7	16
2	6	3	54	47	7	46	45	9	27	20	0	4	10
2	12	3	48	49	30	49	30	10	28	21	0	2	4
2	18	3	42	51	50	51	39	10	29				
2	24	3	36	53	48	53	42	11	30				
2	30	3	30	55	34	55	34	11	30				
2	36	3	24	57	15	57	15	11	31				
2	42	3	18	58	31	58	18	12	31				
2	48	3	12	59	27	49	21	12	32				
2	54	3	6	59	51	59	41	12	32				
3	0	3	0	60	0	60	0	12	32				

Finis Eclipse Lune
 et initu et effectionis
 initu Eclipse Lune
 et finis et effectionis
 finis Eclipse Solis
 et finis et reflexionis
 Ut numerus pactor i vtra
 q; eclipsi scz ☉ & ☾

Tabula ad lōgitudinē logiorē			Eclipsis ad lōgitudinē ppiorē			Solis		Tabella de Colorib ⁹ Eclipsium Solis	
Latitu do Lu ne visa	Dū cta	Alti nuta casus	Latitu do Lu ne visa	Dū cta	Alti nuta casus	̄	̄	Longitudinis	
m̄ 2	p	m̄ 2	m̄ 2	p	m̄ 2	̄	̄	A Modo <i>del</i> 8	
31 0	0	0 0	34 0	0	0 0	1	13 16	Nigrū pressum	
28 18	1	12 39	31 18	1	18 25	2	18 25	Nigrū obscurū	
25 35	2	17 30	28 35	2	22 2	3	22 2	Fuscū in rubore	
22 52	3	20 15	25 53	3	24 50	4	24 50	Fuscū in croceo	
20 17	4	23 33	23 10	4	27 9	5	27 9	Fuscum larum	
17 28	5	25 36	20 20	5	29 0	6	29 0	Fuscū rubeum	
14 41	6	27 36	17 45	6	30 30	7	30 30	Ruffum	
12 3	7	28 34	15 3	7	31 56	8	31 56	Ruffum	
9 20	8	29 33	12 20	8	32 37	9	32 37	Rubeū glaucū	
6 38	9	30 17	9 38	9	33 16	10	33 16	Rubeū glaucū	
3 55	10	30 45	6 55	10	33 44	11	33 44	Croceum	
1 3	11	30 59	4 13	11	33 48	12	33 48	Croceū album	
0 0	12	31 0	1 30	12	34 0				
			0 0	12	34 0				

Tabula duodecima
puncti equalis ad
Solem z Lunam

Tabula q̄ntitatis te
nebrarū in vtraq̄
Eclipsi.

Dun cta			Dun cta			Tabella de colorib ⁹ Eclipsiū Lune.	
Dia, me, tri.	ad So, lem	ad Lu, nam	Dia, me, tri.	ad So, lem	ad Lu, nam	̄	̄
p	p m̄	p m̄	p	p m̄	p m̄	̄	̄
1	0 20	0 30	1	0 20	0 30	10	Nigrū pressum
2	1 0	1 10	2	1 0	1 10		
3	1 45	2 8	3	1 50	2 5	20	Nigrū cū viridi tate z aureo.
4	2 40	3 10	4	2 40	3 10		
5	3 40	4 20	5	3 20	4 20	30	Nigrū subrubeū
6	4 40	5 30	6	4 40	5 30	40	Glaucum cum (palloze)
7	5 50	6 45	7	5 50	6 40		
8	7 0	8 0	8	7 0	8 0	50	Pallida z grisea
9	8 20	9 10	9	8 20	9 10	60	Bucea cum al/ (bedine.)
10	9 40	10 20	10	9 40	10 20		
11	10 50	11 20	11	10 50	11 20		
12	12 0	12 0	12	12 0	12 0	90	Ruffum

Tabula Eclipsis
Lune
ad
longitudinē
longiore

Tabula Eclipsis
Lune
ad
longitudinē
longiore



Clati- tudo Lune		Dū cta	Adinu- ta ca sus	Adi- nuta more	Clati- tudo Lune		Dū cta	Adinu- ta ca sus	Adi- nuta more
m̄	z̄		m̄	z̄	m̄	z̄		m̄	z̄
53	0	0	0	0	63	36	0	0	0
50	33	1	15	55	60	39	1	19	9
48	5	2	22	18	57	43	2	27	10
45	38	3	26	56	54	46	3	32	35
43	10	4	30	45	51	49	4	36	35
40	43	5	33	55	48	53	5	40	42
38	15	6	36	22	45	56	6	43	52
35	48	7	39	5	42	59	7	47	13
33	21	8	41	52	40	3	8	49	25
30	53	9	43	5	37	6	9	51	40
28	25	10	45	44	34	9	10	53	39
25	58	11	46	12	31	13	11	55	25
23	30	12	47	30	28	16	12	56	29
21	3	13	38	11	25	19	13	45	47
18	35	14	35	14	22	23	14	42	15
16	8	15	33	24	19	26	15	40	2
13	40	16	32	5	16	29	16	38	27
11	13	17	31	9	13	33	17	37	20
8	45	18	30	27	10	36	18	36	27
6	18	19	29	58	7	40	19	35	35
3	50	20	29	41	4	43	20	35	22
1	23	21	29	31	1	46	21	35	20
0	0	21	29	30	0	0	21	0	0

Tabula Proportionis augmentata per duos gradus

C Pro. a Sinu,		C Pro. a Sinu,		C Pro. a Sinu,	
poz.	ta	poz.	ta	poz.	ta
tio	pro,	tio	pro,	tio	pro,
	poz,		poz,		poz,
	tio,		tio,		tio,
š	nalia	š	nalia	š	nalia
0		1		2	
š	m 2	š	m 2	š	m 2
2	0 2	2	14 52	2	45 0
4	0 6	4	15 45	4	46 0
6	0 12	6	16 41	6	47 7
8	0 20	8	17 38	8	47 46
10	0 30	10	18 36	10	48 57
12	0 42	12	19 36	12	49 30
14	0 57	14	20 36	14	50 19
16	1 15	16	21 36	16	51 6
18	1 34	18	22 36	18	51 50
20	1 55	20	23 36	20	52 31
22	2 18	22	24 36	22	53 11
24	2 42	24	25 36	24	53 48
26	3 5	26	26 38	26	54 24
28	3 25	28	27 40	28	54 59
30	3 54	30	28 32	30	55 34
32	4 21	32	29 44	32	56 8
34	4 50	34	30 46	34	56 42
36	5 21	36	31 48	36	57 15
38	5 57	38	32 50	38	58 43
40	6 34	40	33 52	40	58 8
42	7 13	42	34 54	42	58 31
44	7 52	44	35 56	44	58 50
46	8 32	46	36 58	46	59 7
48	9 15	48	38 0	48	59 21
50	10 0	50	39 0	50	59 33
52	10 46	52	40 0	52	59 43
54	11 33	54	41 0	54	59 51
56	12 21	56	42 0	56	59 56
58	13 10	58	43 0	58	58 58
0	14 0	0	44 0	0	60 0

Tabula Eclipsis Solis ad
Longitudinē longiorē

Tabula Eclipsis Solis ad
Longitudinē longiorē

Argi. Lat. Ducta adinu-
Septi Ecli- ta ca

Argi. Lat. Ducta adinu-
Mser. Ecli- ta ca

̄ ̄
0 2

̄ ̄
3 5

̄	̄	̄	̄	̄	̄	̄	̄
0	2	psis	lus	3	5	psis	lus
̄ m	̄ m	̄ m	̄ m	̄ m	̄ m	p m	m 2
6 37	53 23	0 0	0 0	7 1	52 40	0 0	0 0
6 30	53 30	0 11	5 30	7 0	53 0	0 17	7 56
6 0	54 0	1 5	13 7	6 30	53 30	1 9	14 11
5 30	54 30	1 55	17 10	6 0	54 0	2 0	18 32
5 0	55 0	2 45	20 10	5 30	54 30	2 53	21 37
4 30	55 30	3 37	22 41	5 0	55 0	3 45	24 2
4 0	56 0	4 29	24 41	4 30	55 30	4 37	26 12
3 30	56 30	5 21	26 15	4 0	56 0	5 28	27 53
3 0	57 0	6 13	27 11	3 30	56 30	6 20	29 17
2 30	57 30	7 6	28 39	3 0	57 0	7 12	30 19
2 0	58 0	7 57	29 28	2 30	57 30	8 5	31 31
1 30	58 30	8 48	30 7	2 0	58 0	8 56	32 15
1 0	59 0	9 39	30 34	1 30	58 30	9 37	32 49
0 30	59 30	10 32	30 51	1 0	59 0	10 48	33 15
0 0	0 0	10 45	30 55	0 30	0 30	11 30	33 30
				0 0	0 0	12 44	33 34

̄ Mser. ̄
2 3
E. c

̄ Sept. ̄
5 3
E. c

̄	̄	p m	m 2	̄	̄	p m	m 2
59 30	0 30	10 32	30 51	59 30	0 30	11 30	33 30
59 0	1 0	9 39	30 34	59 0	1 0	10 48	33 15
58 30	1 30	8 48	30 7	58 30	1 30	9 37	32 49
58 0	2 0	7 57	19 28	58 0	2 0	8 56	32 15
57 30	2 30	7 6	28 39	57 30	2 30	8 5	31 31
57 0	3 0	6 13	27 11	57 0	3 0	7 12	30 19
56 30	3 30	5 21	26 15	56 30	3 30	6 20	29 17
56 0	4 0	4 29	24 41	56 0	4 0	5 28	27 13
55 30	4 30	3 37	22 41	55 30	4 30	4 37	26 12
55 0	5 0	2 45	20 10	55 0	5 0	3 45	23 2
54 30	5 30	1 55	17 10	54 30	5 30	2 53	21 17
54 0	6 0	1 5	13 7	54 0	6 0	2 0	18 32
53 30	6 30	0 11	5 30	53 30	6 30	1 9	14 16
53 0	7 0	0 0	0 0	53 0	7 0	0 17	7 16
				52 30	7 30	0 0	0 0

Tabula Eclipsis Lune ad Longitudinē propiorē in epicyclo.



Argumentū Latitudinis Septentrional'		Argumentū Latitudinis Meridional'		Indicta Ecli- psis	Alti- tudo caus	Alti- tudo more
ḡ	ḡ	ḡ	ḡ			
0	2	3	5			
ḡ m	ḡ m	ḡ m	ḡ m	p m	m 2	m 2
13 0	47 0	13 0	47 0	0 26	12 25	0 0
12 30	47 30	12 30	47 30	1 13	20 52	0 0
12 0	48 0	12 0	48 0	2 2	26 7	0 0
11 30	48 30	11 30	48 30	2 50	30 23	0 0
11 0	49 0	11 0	49 0	3 36	34 27	0 0
10 30	49 30	10 30	49 30	4 34	37 0	0 0
10 0	50 0	10 0	50 0	5 29	41 27	0 0
9 30	50 30	9 30	50 30	6 10	43 26	0 0
9 0	51 0	9 0	51 0	6 54	45 21	0 0
8 30	51 30	8 30	51 30	7 41	47 25	0 0
8 0	52 0	8 0	52 0	8 31	49 28	0 0
7 30	52 30	7 30	52 30	9 26	51 6	0 0
7 0	53 0	7 0	53 0	10 11	52 44	0 0
6 30	53 30	6 30	53 30	10 54	54 9	0 0
6 0	54 0	6 0	54 0	11 43	55 20	0 0
5 30	54 30	5 30	54 30	12 35	47 14	9 7
5 0	55 0	5 0	55 0	13 27	43 53	14 9
4 30	55 30	4 30	55 30	14 25	40 54	17 25
4 0	56 0	4 0	56 0	15 0	39 9	19 57
3 0	56 30	3 30	56 30	15 50	37 50	21 57
3 0	57 0	3 0	57 0	16 38	36 51	23 32
2 30	57 30	2 30	57 30	17 25	36 0	24 49
2 0	58 0	2 0	58 0	18 15	35 31	25 47
1 30	58 31	1 30	58 30	19 5	35 5	26 32
1 0	59 0	1 0	59 0	19 54	34 49	27 2
0 30	59 30	0 30	59 30	20 43	34 40	27 16
0 0	60 0	0 0	60 0	21 31	34 35	27 27

**Tabula radicum tempo-
ru i introitu Solis i
pncipijs signozu: ad
meridianu Tenetys
cu equatione dieru:
ad annos xpi. 1371. Numeri
q fuit ann^o bisextil.**

**Tabula reuolutiois
tempoz annoz mudi:
natiuitatu z edificioz
in suis fractionib^o. s.
horaz z minutoz e.
Numeri qualium zc.
coes**

**Et nota q tempus q inue-
niet cum istis radicibus
esset temp^o p ano xpi copleto
1371. z p ingressu i zc z X
essent pro anno impfecto
Ebristi. 1373. zc**

Di. hō m̄ z̄ 3̄ 4̄	annoz hō m̄ z̄ 3̄ 4̄	absentes Di. hō m̄ z̄ 3̄ 4̄
In V Mēn. Martij	1 5 49 15 43 52	1 28 2 17 38 9 12
11 5 41 21 16 18	2 11 38 31 27 24	2 56 4 35 16 18 24
	3 17 27 47 11 6	3 84 6 52 54 27 26
In 8 Mēn. April.	4 23 17 2 54 48	4 112 9 10 32 36 47
10 13 20 8 0 0	5 5 5 6 18 38 30	5 140 11 28 10 45 59
	6 10 55 34 22 12	6 168 13 45 48 55 11
In II Mēn. May	7 16 44 50 5 54	7 196 16 32 27 423
12 5 20 29 16 18	8 22 34 5 49 36	8 224 18 21 5 13 53
	9 4 23 21 33 18	9 252 20 38 43 22 47
In 6 Mēn. Jun.	10 10 12 37 17 0	10 280 22 56 21 31 59
12 18 2 48 16 18	11 16 1 53 0 42	11 309 1 13 59 41 10
	12 21 51 8 54 24	12 337 3 31 37 50 22
In 9 Mēn. Jul.	13 3 40 24 28 6	13 365 5 49 15 59 34
14 6 49 4 41 18	14 9 29 40 11 48	
In 12 Mēn. Augu.	15 15 18 55 55 30	
14 12 47 4 37 18	16 21 8 11 39 12	
	17 2 57 27 22 54	
In 1 Mēn. Septēb.	18 8 46 43 6 36	Dies ḡ m̄ Dies ḡ m̄
16 6 22 39 16 18	19 14 35 58 50 18	1 13 13 16 22 27
In III Mēn. Octob.	20 20 25 14 34 0	2 7 26 17 236 40
14 9 57 38 16 18	40 16 50 29 8 0	3 41 39 18 249 53
	60 13 15 43 42 0	4 55 52 19 263 5
In 4 Mēn. Nouēb.	80 9 40 58 16 0	5 69 5 20 227 18
13 0 57 24 16 18	100 6 6 12 50 0	6 83 17 21 291 31
	200 12 12 25 40 0	7 97 30 22 305 44
In 6 Mēn. Decēb.	300 18 18 38 30 0	8 111 43 23 319 57
12 8 47 58 16 18	400 0 24 51 20 0	9 124 56 24 333 10
	500 6 31 4 10 0	10 138 56 25 347 23
In 1 Mēn. Ian.	600 6 31 4 10 0	11 152 22 26 0 36
10 16 52 14 16 18	700 18 43 29 50 0	12 166 35 27 14 49
	800 0 49 42 40 0	13 180 48 28 28 2
In X Mēn. Feb.		14 194 1 30 11
9 7 52 0 0 0		15 208 14 0 0

Tabula additiois dieru

**Radices graduum eq
noctialiu existetes in
horizonte: h e Ascē**

**Tabella revolutionis Ascendentiu annoz
mundi natiuitatum z edificioz
Numeri**

dētes Venety	annoz	ḡ	m	z	z	z	z
ad ānos xpi. 1371.	1	87	18	55	55	30	
copletos Et ascēdetia	2	174	37	51	51	0	
q̄ inuenret cū istī radi.	3	261	56	47	46	30	
cib ^o eiser ascēdetia	4	349	15	43	42	0	
p̄ ānos xpi icōple-	5	76	34	39	37	30	
to 1372 zc. vt s̄	6	163	53	35	33	0	
ḡ m z z z z	7	251	12	31	28	30	
v	8	338	31	27	24	0	
175 20 19 4 30	9	65	50	23	19	30	
z	10	153	9	19	15	0	
107 21 19 4 29	11	240	28	15	10	30	
ii	12	327	47	11	6	0	
127 54 19 4 30	13	55	6	7	1	30	
ḡ	14	142	25	2	57	0	
190 41 4 4 30	15	229	43	58	52	30	
z	16	317	2	54	48	0	
3 14 29 1 4 30	17	44	21	50	43	30	
np	18	131	40	46	39	0	
173 53 9 4 30	19	218	59	42	34	30	
z	20	306	18	38	30	0	
153 39 49 4 30	40	252	37	17	0	30	
m	60	198	55	55	30	0	
187 17 34 4 30	80	145	14	34	0	30	
z	100	91	33	12	30	0	
342 8 4 4 30	200	183	6	25	0	30	
z	300	274	39	37	30	0	
132 0 34 0 30	400	6	12	50	0	30	
z	500	97	46	2	30	0	
1285 9 49 4 30	600	189	19	15	0	30	
x	700	280	52	27	30	0	
1180 7 0 0 0	800	12	25	40	0	30	

**Explicunt Tabule tabularum Astronomicæ Dni Altonsi Romanorum z
Castelle regi illustrissimi: Opera z arte mirifica viri solertis Johānis Dam-
man de Landoia dictus Hertzog Curag sua nō mediocri: impressiōe com-
plete existunt felicibus astris. Anno a Prima Rex ethereaz circuitiōe.
8476. Sole in parte. 18. gradiente Scorpij Sub celo Veneto. Anno Sa-
lutis. 1497. currente: Die Calē. Nouemb̄. Venety.**



Inc. 840

1871
 List of the names of the persons who have been
 elected to the office of Justice of the Peace for the year 1871

No.	Name	Residence	Qualification
1	John A. Smith	St. Paul	1868
2	James B. Jones	St. Paul	1869
3	William C. Brown	St. Paul	1870
4	George D. White	St. Paul	1871
5	Richard E. Black	St. Paul	1872
6	Henry F. Green	St. Paul	1873
7	Thomas G. Hall	St. Paul	1874
8	Charles H. King	St. Paul	1875
9	Frederick I. Lee	St. Paul	1876
10	Edward J. Miller	St. Paul	1877
11	Robert K. Young	St. Paul	1878
12	Joseph L. Adams	St. Paul	1879
13	Samuel M. Baker	St. Paul	1880
14	John N. Carter	St. Paul	1881
15	David O. Evans	St. Paul	1882
16	George P. Foster	St. Paul	1883
17	William Q. Gibson	St. Paul	1884
18	Charles R. Harris	St. Paul	1885
19	Frederick S. Jones	St. Paul	1886
20	Edward T. King	St. Paul	1887
21	Thomas U. Lee	St. Paul	1888
22	Charles V. Miller	St. Paul	1889
23	Robert W. Young	St. Paul	1890
24	Joseph X. Adams	St. Paul	1891
25	Samuel Y. Baker	St. Paul	1892
26	John Z. Carter	St. Paul	1893
27	David AA. Evans	St. Paul	1894
28	George BB. Foster	St. Paul	1895
29	William CC. Gibson	St. Paul	1896
30	Charles DD. Harris	St. Paul	1897
31	Frederick EE. Jones	St. Paul	1898
32	Edward FF. King	St. Paul	1899
33	Thomas GG. Lee	St. Paul	1900
34	Charles HH. Miller	St. Paul	1901
35	Robert II. Young	St. Paul	1902
36	Joseph JJ. Adams	St. Paul	1903
37	Samuel KK. Baker	St. Paul	1904
38	John LL. Carter	St. Paul	1905
39	David MM. Evans	St. Paul	1906
40	George NN. Foster	St. Paul	1907
41	William OO. Gibson	St. Paul	1908
42	Charles PP. Harris	St. Paul	1909
43	Frederick QQ. Jones	St. Paul	1910
44	Edward RR. King	St. Paul	1911
45	Thomas SS. Lee	St. Paul	1912
46	Charles TT. Miller	St. Paul	1913
47	Robert UU. Young	St. Paul	1914
48	Joseph VV. Adams	St. Paul	1915
49	Samuel WW. Baker	St. Paul	1916
50	John XX. Carter	St. Paul	1917
51	David YY. Evans	St. Paul	1918
52	George ZZ. Foster	St. Paul	1919
53	William AAA. Gibson	St. Paul	1920
54	Charles BBB. Harris	St. Paul	1921
55	Frederick CCC. Jones	St. Paul	1922
56	Edward DDD. King	St. Paul	1923
57	Thomas EEE. Lee	St. Paul	1924
58	Charles FFF. Miller	St. Paul	1925
59	Robert GGG. Young	St. Paul	1926
60	Joseph HHH. Adams	St. Paul	1927
61	Samuel III. Baker	St. Paul	1928
62	John LLL. Carter	St. Paul	1929
63	David MMM. Evans	St. Paul	1930
64	George NNN. Foster	St. Paul	1931
65	William OOO. Gibson	St. Paul	1932
66	Charles PPP. Harris	St. Paul	1933
67	Frederick QQQ. Jones	St. Paul	1934
68	Edward RRR. King	St. Paul	1935
69	Thomas SSS. Lee	St. Paul	1936
70	Charles TTT. Miller	St. Paul	1937
71	Robert UUU. Young	St. Paul	1938
72	Joseph VVV. Adams	St. Paul	1939
73	Samuel WWW. Baker	St. Paul	1940
74	John XXX. Carter	St. Paul	1941
75	David YYY. Evans	St. Paul	1942
76	George ZZZ. Foster	St. Paul	1943
77	William AAAA. Gibson	St. Paul	1944
78	Charles BBBB. Harris	St. Paul	1945
79	Frederick CCCC. Jones	St. Paul	1946
80	Edward DDDD. King	St. Paul	1947
81	Thomas EEEE. Lee	St. Paul	1948
82	Charles FFFF. Miller	St. Paul	1949
83	Robert GGGG. Young	St. Paul	1950
84	Joseph HHHH. Adams	St. Paul	1951
85	Samuel IIII. Baker	St. Paul	1952
86	John LLLL. Carter	St. Paul	1953
87	David MMMM. Evans	St. Paul	1954
88	George NNNN. Foster	St. Paul	1955
89	William OOOO. Gibson	St. Paul	1956
90	Charles PPPP. Harris	St. Paul	1957
91	Frederick QQQQ. Jones	St. Paul	1958
92	Edward RRRR. King	St. Paul	1959
93	Thomas SSSS. Lee	St. Paul	1960
94	Charles TTTT. Miller	St. Paul	1961
95	Robert UUUU. Young	St. Paul	1962
96	Joseph VVVV. Adams	St. Paul	1963
97	Samuel WWWW. Baker	St. Paul	1964
98	John XXXX. Carter	St. Paul	1965
99	David YYYYY. Evans	St. Paul	1966
100	George ZZZZ. Foster	St. Paul	1967

The names of the persons who have been elected to the office of Justice of the Peace for the year 1871 are as follows:

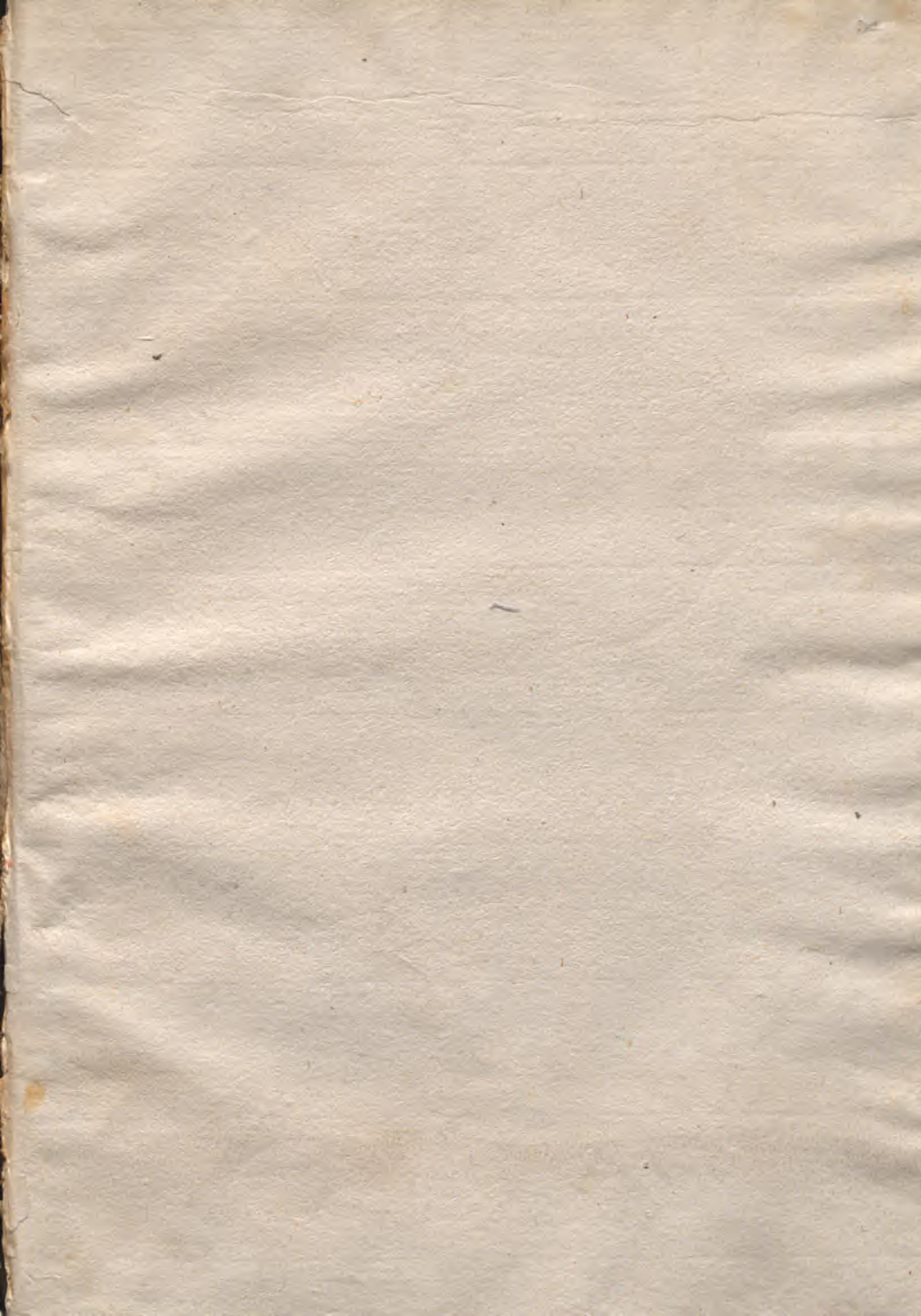

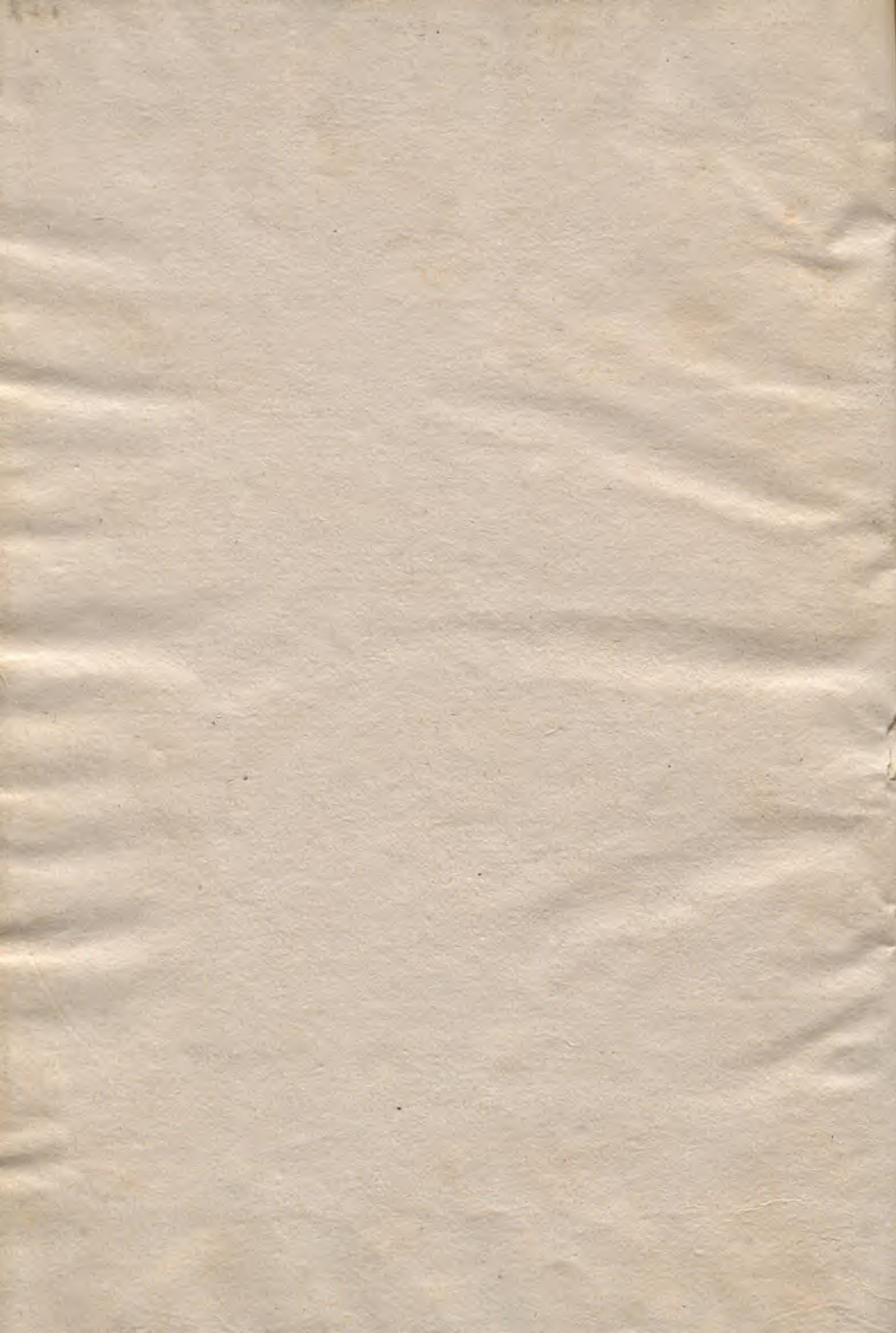

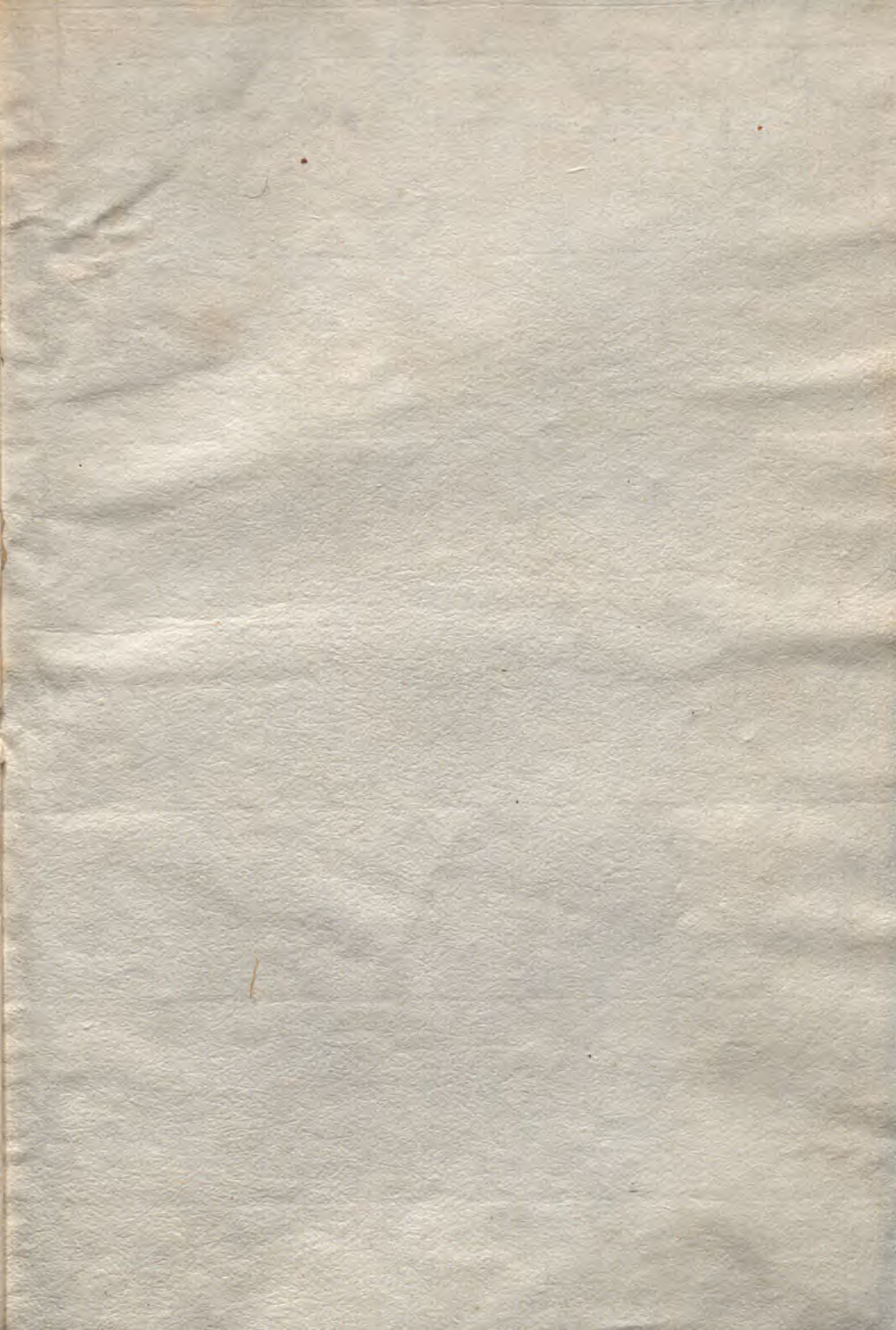

Cefforus X no. 2 Newport - (Castellum
(o. antasorum) 1252-1284

